Edición de 36 paginas
EN TRES SECCIONES
AGENCIA EN EL EXTERIOR:
NUEVA YORK: 165, BROADWAY
OFICINA PRINCIPAL: AGUSTINAS 1269

LA NACION

Precio único en todo el país:
VEINTE CENTAVOS
SUSCRICIONES:
Por un año: $ 50.00 - Por seis meses: $ 26.00
Por tres meses: $ 14 - Por un año exterior: $ 110.

AÑO VI — Santiago de Chile, Domingo 7 de Enero de 1923 — Núm. 2.185

EL MISTERIOSO CRECIMIENTO DE UNA CRIATURA

iene apenas nueve meses y ya pesa tanto como un niño de siete años. — Además, tiene ya trece dientes y pronuncia varias palabras. — Si su crecimiento sigue en la proporción actual, a los 18 años pesará 1,200 libras. — Los efectos de una minúscula y diminuta glándula.

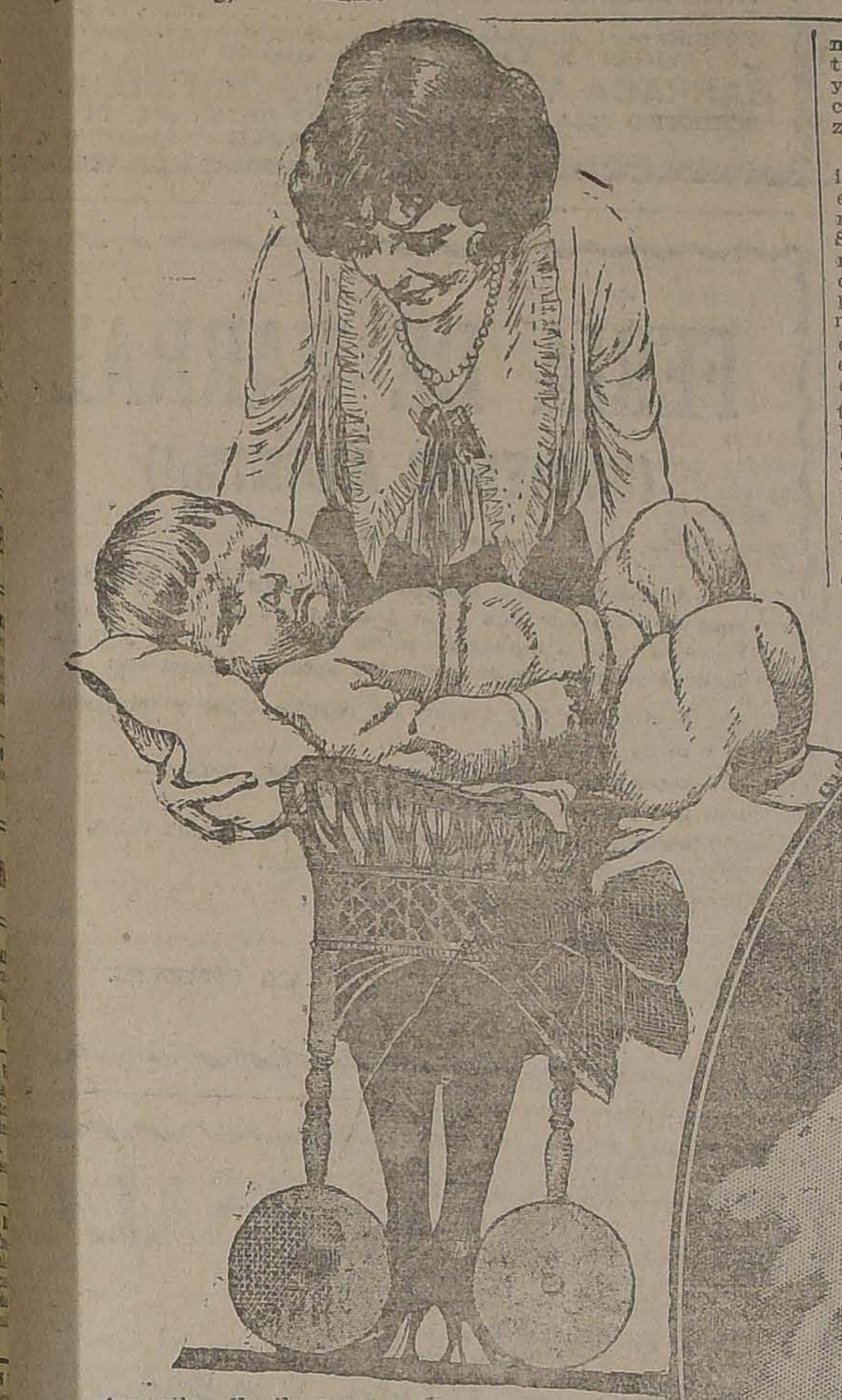

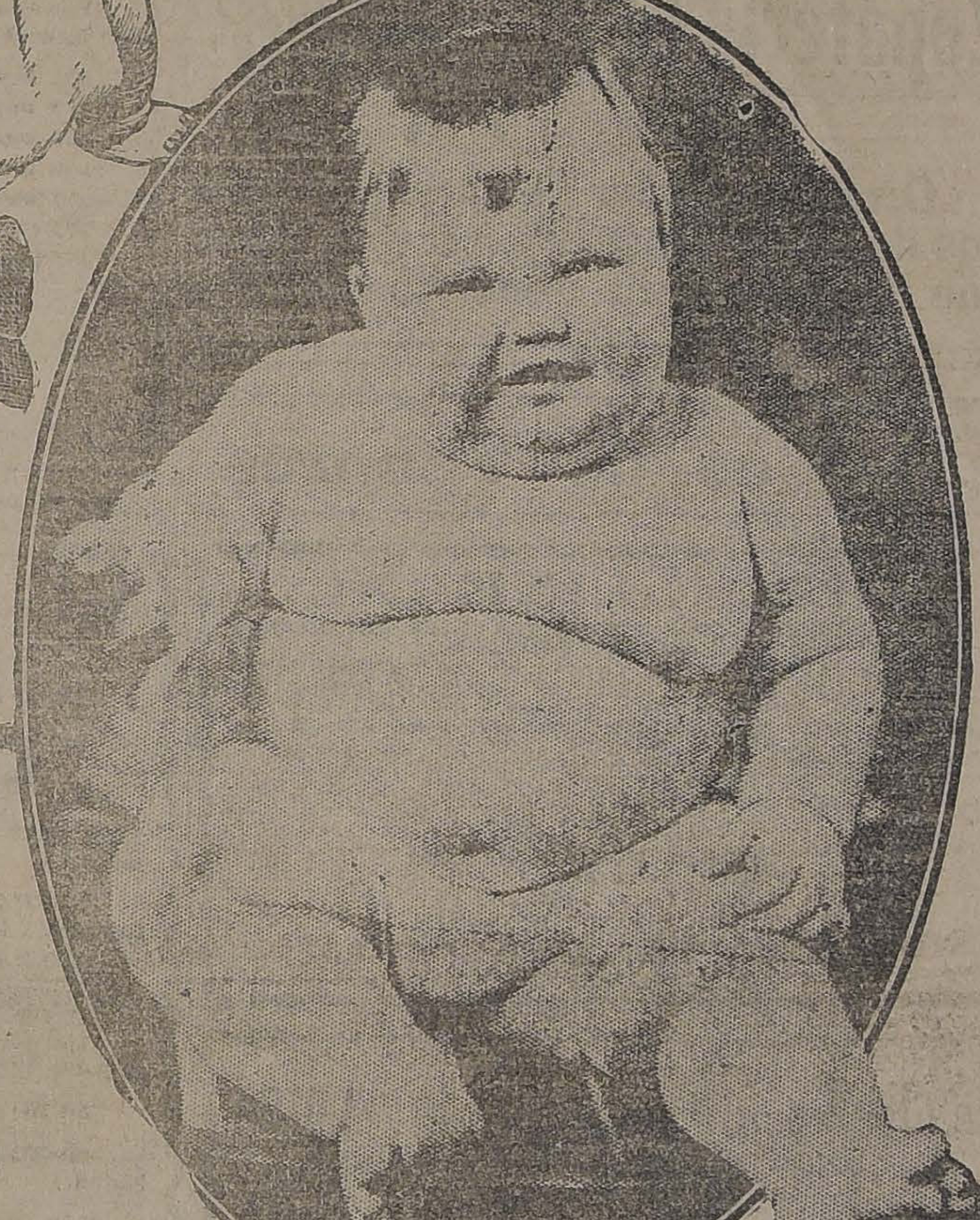

tres pies de largo, pesa cincuenta libras, tiene trece dientes, dice "papá" y "mamá" e intenta ya dar sus pasitos.

A pesar de estas manifestaciones e persona ya madura, sólo tiene ueve meses.

Esta maravilla o fenómeno físio se llama Ila Mc-Clung y es hija e Mr. y Mrs. W. E. Mc-Clung, de ernice, estado de Luisiana. El adre tiene sesenta años y su mare veinticinco

Todos los niños crecen regularente hasta los 18 años; pues bien l esta maravillosa guagua sigue esarrollándose en la proporción ctual hasta esa edad, al enterar os floridos e ilusionados 18 años endrá 72 pies de alto y 1,200 libras de peso.

Una especie de araucaria imbriata...

Al nacer Ila no presentaba ninún signo de este crecimiento preoz; era una guagua perfectamene normal, pesando las seis libras onsabidas. Además el hermanito ayor de Ila es un niño normal y n los cuatro años que lleva en ese mundo, su desarrollo ha sido el omún a todas las criaturas.

Pero cuando Ila enteró el mes bandonó súbitamente la normaliad y se puso a crecer con una recipitación tan inmotivada como larmante. En los anales médicos ay una infinidad de casos de crecimiento precoz, pero según los médicos norteamericanos el caso de Ila es único.

Lo más raro es que este exceso de crecimiento no ha traído aparejado como es frecuente ninguna anormalidad mental. Ila es una guagua inteligente, ágil y con todos los signos distintivos de una mentalidad lúcida y clara. Cuando alguien la llama, contesta en seguida con toda claridad "aquí estoy" y además pronuncia muy claras las palabras "papá" y "mamá". Por otra parte manifiesta estar siempre alerta y atenta a lo que ocurre a su alrededor y a lo que se habla y lo que se hace.

El busto de Anita Kellermann que es considerada como el modelo actual de perfección física mide 33 pulgadas; pues bien, Ila tiene ya 32 pulgadas en su busto y es posible que al tiempo de escribir esta crónica haya ya alcanzado las 33 pulgadas de Anita.

Aun cuando la salud de Ila es inmejorable es evidente que hay en ella algo anormal que ha determinado ese excesivo crecimiento. Según la opinión médica el anormal exceso de carnes en Ila procede de una excesiva secreción de la glándula pituitaria. Sólo ultimamente se ha venido a determinar el tremendo efecto e influencia de esta minúscula y escondida glándula. Un pequeño puntito de sustancia, ubicado precisamente en la base del cerebro es el que envía y desparrama a través del organismo la fuerza y el vigor de la vida. Al mismo tiempo esta glándula es la que controla y mide el desarrollo físico del individuo. Si la secreción de esta glándula se detiene, el organismo cae en un letargo, se pierde el apetito y si la retención del jugo se prolonga sobreviene la muerte. En el caso contrario, la superabundancia de secreción de la pituita provoca un crecimiento desordenado, como en el caso de Ila.

La glándula pituitaria ejerce por otra parte la regulación de la temperatura del cuerpo; su funcionamiento regular y normal mantiene el organismo dentro de un calor saludable y vital, pero cualquier desorden en el funcionamiento de esta delicada y frágil máquina humana trae consigo una serie de desórdenes fisiológicos que retrasan el crecimiento o lo anticipan en exceso.

El caso de Ila Mc-Clung, cuya fotografía presentamos a nuestros lectores, es la manifestación más evidente y concreta de este poder secreto y misterioso del minúsculo punto gris que regula nuestra vida desde la base de nuestro cerebro.

¿QUIEN ERA KATIE KING?

La reaparición del espíritu de esta niña del siglo XVII es una de las más notables manifestaciones del espiritismo. — Sir William Crookes dice que no sólo conversó con ella, sino que logró tocarla. — El adiós a la medium

UNA CONFERENCIA DE CONAN DOYLE

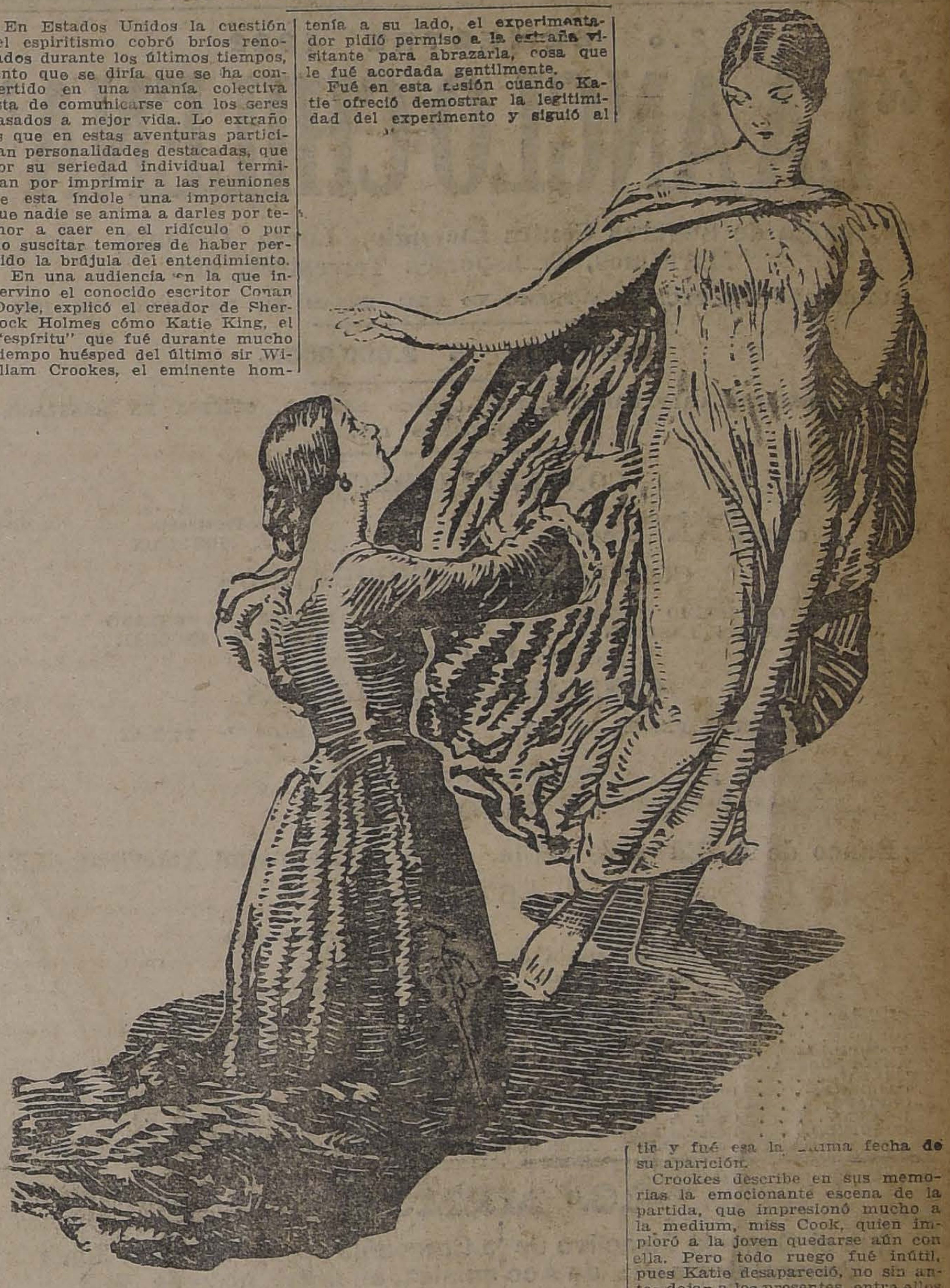

En Estados Unidos la cuestión del espiritismo cobró bríos renovados durante los últimos tiempos, tanto que se diría que se ha convertido en una manía colectiva esta de comunicarse con los seres pasados a mejor vida. Lo extraño es que en estas aventuras participan personalidades destacadas, que por su seriedad individual terminan por imprimir a las reuniones de esta índole una importancia que nadie se anima a darles por temor a caer en el ridículo o por no suscitar temores de haber perdido la brújula del entendimiento.

En una audiencia en la que intervino el conocido escritor Conan Doyle, explicó el creador de Sherlock Holmes cómo Katie King, el "espíritu" que fué durante mucho tiempo huésped del último sir William Crookes, el eminente hombre de ciencia inglés, había pasado varios meses entre los vivos.

Según Conan Doyle, el nombre de la joven era, en los tiempos de Carlos II en que vivió, Ana Morgan; su padre habría sido Morgan el Pirata y de aquí, los maravillosos cuentos de luchas en el mar, de tesoros escondidos que Katie contó a los niños de sir William Crookes.

Dice el escritor que se comunicó con la hija de este caballero, casada hoy, una señora de edad madura, quien recuerda bien a Katie King y las historias que acostumbraba contarles a ella y a sus hermanos siendo niños.

Sir William Crookes, quien escribió varios trabajos sobre el raro fenómeno de Katie King, realizó sus investigaciones desde 1870 hasta el 74, pues consideraba—decía en un periódico científico—una obligación de los estudiosos examinar el problema, lo mismo que cualquier otro fenómeno que atrajera la atención pública, a fin de comprobar su existencia o desilusionar honestamente a quienes han sido engañados.

Crookes, en una carta fechada el 3 de Febrero de 1874, describía la realidad de la aparición del espíritu de la joven en cuestión. Durante cinco meses, con ayuda de la medium, miss Cook, hizo experiencias felices. El 30 de Marzo de ese año Katie apareció perfectamente y durante casi dos horas se paseó por la habitación, conversando familiarmente con los presentes. En varias oportunidades, afirma el espitista, tomó su brazo, tanto que hacía la impresión de que quien hablaba era una mujer viva.

Y en el deseo de convencerse de que no era sólo un espíritu lo que tenía a su lado, el experimentador pidió permiso a la extraña visitante para abrazarla, cosa que le fué acordada gentilmente.

Fué en esta sesión cuando Katie ofreció demostrar la legitimidad del experimento y siguió al profesor Crookes el gabinete, donde se hallaba la medium.

Otro día el mismo profesor tomó el pulso a Katie y hasta llegó a fotografiarse con ella. Los retratos muestran a Katie como a una mujer hermosísima.

Sus modales, finos y delicados, la hacían aún más adorable y era de ver la delicia de los niños, cuando, reunidos, escuchaban sus relatos de aventuras extraordinarias.

Finalmente, el 21 de Mayo de 1874, Katie anunció que debía partir y fué esa la última fecha de su aparición.

Crookes describe en sus memorias la emocionante escena de la partida, que impresionó mucho a la medium, miss Cook, quien imploró a la joven quedarse aún con ella. Pero todo ruego fué inútil, pues Katie desapareció, no sin antes dejar a los presentes, entre ellos Mr. W. H. Harrison, editor del periódico "Spiritualist Magazine", y de Mrs. Rosa Church, una escritora cuyo seudónimo era Florence Marryat, mechones de su cabello y cortes de sus vestidos, como recuerdos.

Este es, en síntesis, el tema de una de las conferencias de Conan Doyle, algo que bien podríamos llamar, sin incurrir en la impertinencia de reirnos de las opiniones o convencimientos ajenos, una literatura de nuevo estilo del conocido escritor inglés.

TERNOS DESDE $150
NO OLVIDE VISITAR LA SASTRERIA S. PARRA O.
AGUSTINAS 979

"Específico Boliviano Benguria"

Unico reconstituyente del cabello que devuelve a las Canas en corto tiempo el color natural; ataca la Caspa, evita la caída; cura la Calvicie, haciendo salir nuevo y abundante pelo al poco tiempo de usarlo.

Es una preparación vegetal limpia e inofensiva; y como regenerador del cabello es insuperable.

Ventas únicamente en MONEDA N.o 875, (altos)
Dr. RAFAEL BENGURIA B. — CASILLA 2426. — SANTIAGO.
Atiendo pedidos de provincias

La San Juan de Dios

avisa a toda persona que tenga alguna operación pendiente, comprendida entre los

N.os 82,254 al 83,118

se sirvan retirarla o renovarla antes de las 9 horas del 8 del corriente, fecha en que se licitarán en remate público.

745 — DELICIAS — 745

En—8

Municipalidad de Santiago

Por decreto de fecha 4 de Enero de 1923, el juez del 5.o Juzgador D. Filidor Rodríguez, ordenó publicar las listas de clasificaciones de negocios de primera y segunda categorías, en conformidad a la ley de alcoholes, en el diario "Ultima Hora".

ENRIQUE LAVAL M.

E-10

Café Central
PUENTE 626

Instalado a la moderna. Helados, Café, Té, Chocolate, Crema, etc., todo de primer orden

SERVICIO ESMERADO. PIDA NUESTRO TE Y CAFE, Y SU FAMILIA QUEDARA CONTENTA
ATENDEMOS ORDENES A DOMICILIO

¡-Que Catarro tan horrible-!
No sufra-¡ Use
MENTHOLATUM
De vente en todas las Droguerías

LOTERIAS ARGENTINA y DEL URUGUAY
(Las más conocidas y equitativas del mundo)

PROXIMOS SORTEOS EN ENERO DE 1923
(De la Lotería Nacional Argentina).
Día 10: de $ 300,000; ENTERO: $ 240; Medio: $ 125; Décimo: $ 26
Día 17: de $ 100,000; ENTERO: $ 85; Quinto: $ 17 chilenos
Día 17: de $ 20,000; ENTERO: $ 30; Quinto: $ 6 chilenos.

PROXIMOS SORTEOS EN ENERO DE 1923
(De la Lotería del Hospital de Caridad de Montevideo)
Día 17: de $ 150.000 urg. oro ENTERO: $ 280; Medio: $ 145; Décimo: $ 30.
Día 23: de $ 50.000 urg. oro: ENTERO: $ 100; Quinto: $ 20 chilenos.

CORRESPONDENCIA, GIROS Y ORDENES,
dirigir a: CASA E. TURRI -:- BUENOS AIRES
GALERIA GUEMES, 356
CASILLA CORREO 1772

FABRICACION DE PUERTAS, VENTANAS, GALERIAS Y PERSIANAS

HAY EXISTENCIA PARA ENTREGA INMEDIATA

DESVIO BARRACA Y FABRICA **"LA REPUBLICA"** DOMEYKO 2354, ENTRE AVENIDA ESPAÑA Y REPUBLICA

CARPINTEROS: Hay completo surtido de batientes, palillos, peinazos, centros, marcos y molduras de todas clases. Gran surtido.
PINO OREGON: De todas dimensiones en bruto y elaborado.
LISTONES: Machihembrados para piso, cielo, parquet y zócalo.
ROBLE: Para envigados de 2 x 6, 2 x 8 y 2 x 10, de 5 a 9 metros de largo.
ALAMO: 2 x 10", muy seco; TAPA álamo de 3|4" y 1".
MANGOS: Para escobas y plumeros, lisos y torneados.
EN TORNEOS: Completo surtido en patas para mesas, balaustros de escalas y se hace toda clase de trabajos.
Despacho rápido a provincias por pequeñas y grandes partidas. Por carros completos desde mi DESVIO ESCOBEDO.

RAULI, LINGUE Y LAUREL EN BRUTO. — (Pida usted Catálogos). — Casilla 3081.—Teléfono 182 Parque "COMUNIDAD MANUEL ESCOBEDO M."

2.o SEMESTRE 1922

"LA ANGLO-CHILENA"

Compañía de Seguros Contra Incendio, Lucro Cesante, Riesgos Marítimos, Transportes Terrestres, etc.

AUTORIZADA POR DECRETO SUPREMO N.o 2,562 DE 22 DE DICIEMBRE DE 1915

CAPITAL: $ 2.000,000.—

OFICINA PRINCIPAL: VALPARAISO, PRAT 267 (Edificio Edwards). OFICINA EN SANTIAGO, AGUSTINAS 1177

CONSEJO DIRECTIVO

Presidente
CARLOS VAN BUREN

Vice-Presidente
J. J. MORRISON

CONSEJEROS PROPIETARIOS

S. GUILLERMO CONDON
TOMAS EASTMAN
ROBERTO F. DELANO
JULIO T. ESCOBAR
J. H. PURCELL

CONSEJEROS SUPLENTES

TRISTAN ESPINOSA M.
CARLOS [illegible] FINLAY

Gerente
TRISTAN ESPINOSA M.

BANQUEROS

Banco de A. Edwards y Cía. Banco Anglo-Sud Americano Ldo.

AGENTES

Valparaíso	ALBERTO ALAMOS CUADRA
Valparaíso	ENRIQUE BILLA
Santiago, Agencia Gral.	CARLOS PEPPER
Santiago, Agencias	ALMANZOR URETA C. RAMON HUNEEUS G. H.

ARICA	Tomás Bradley.	SERENA	Agustín Figari.
PISAGUA	Soc. Com. H. Morrison & Co.	QUILPUE	Enrique Faure
IQUIQUE	Alvarez y Chocano.	QUILLOTA	Agustín Estay B.
TOCOPILLA	C. W. Nicholls.	SAN FELIPE	S. Parry
ANTOFAGASTA	Stancic y Cía.	SAN FERNANDO	Santiago Astrain.
TALTAL	José Macchiavello.	TALCA	Andrés E. Vaccaro
CALDERA	Duncan J. Mackenzi.	CHILLAN	Eugenio Gros.
COPIAPO	Cruz A. López.	CONCEPCION	Jorge Campo R.
HUASCO	Craig & Co.	TALCAHUANO	José Maritano.
COQUIMBO	Eduardo Petre C.	VALDIVIA	Julio Mesas.

PUNTA ARENAS, Cía. de Segs. "La Austral".

13.a MEMORIA

Que el Consejo Directivo de la Compañía presentará a la Junta General Ordinaria de Accionistas, en 9 de Enero de 1923

En conformidad a lo dispuesto en los artículos 23 y 39 de los Estatutos, el Consejo tiene el honor de presentar el Balance General y cuenta de Ganancias y Pérdidas, correspondientes a las operaciones de la Compañía durante el Segundo Semestre de 1922.

La cuenta de Ganancias y Pérdidas, arroja una utilidad líquida de	$ 196,314.73
valor que unido al Fondo para Dividendos, de	21,298.17
forman un total de	$ 217,612.90

Cantidad que proponemos distribuir de la manera siguiente:

Dividendo de $ 3.00 por acción	$ 60,000.00
Fondo de Eventualidades	140,000.00
Fondo para Dividendos	17,612.90
Total	$ 217,612.90

Aceptada esta distribución, los Fondos de la Compañía quedarían como sigue:

Capital Pagado (25% del Capital suscrito de $ 2.000,000.00)	$ 500,000.00
Fondo de Reserva (completo)	200,000.00
Fondo de Reseguros	300,000.00
Fondo de Eventualidades	325,000.00
Fondo para Dividendos	17,612.90
Total	$ 1,342,612.90

Tenemos que dar cuenta de la venta, efectuada en Diciembre próximo pasado, de la propiedad ubicada en calles Chacabuco y Yungay de esta ciudad; siendo ésta la de menor importancia de las adquiridas por la Compañía.

Corresponde la elección de cuatro Consejeros Propietarios, en reemplazo de los señores Carlos Van Buren, S. Guillermo Condon, Roberto F. Délano y Julio T. Escobar; y de un suplente en reemplazo del señor Tristán Espinosa M., los cuales han cumplido su período y pueden ser reelegidos.

Corresponde también designar dos inspectores propietarios y dos suplentes para el examen de las cuentas del semestre en curso.

Valparaíso, Enero 2 de 1923.

T. ESPINOSA M.
Secretario.

C. VAN BUREN.
Presidente.

Balance General de la Compañía de Seguros "La Anglo-Chilena"

EN 31 DE DICIEMBRE DE 1922

ACTIVO		
Accionistas:		
Responsabilidad del 75% del Capital suscrito de $ 2,000,000.00		$ 1.500,000.00
Caja		4,571.69
Banco de A. Edwards y Cía.		71,902.41
Banco Anglo-Sud Americano, Ltdo. £ 51.19.3. a $ 35		1,818.68
Agencias		95,971.41
Valores por cobrar		60,076.18
Muebles y Utiles		26,370.55
Bienes Raíces		1.045,500.00
Acciones y Bonos:		
100 accs. Soc. Imp. y Lit. Universo	$ 9,000.00	
$ 200,000 Bonos Caja 8%—1|2% a 98%	$ 196,000.00	
$ 150,000 Bonos Banco Hip. de Chile 8%—1% a 97%	$ 145,500.00	350,500.00
		$ 3.156,710.92

PASIVO	
Capital	$ 2.000,000.00
Fondo de Reserva	200,000.00
Fondo de Reseguros	300,000.00
Fondo de Eventualidades	183,000.00
Fondo para Dividendos	21,298.17
Liquidaciones Pendientes	22,500.00
Varios Acreedores	46,408.48
Caja de Crédito Hipotecario	170,698.95
Depósitos de Ahorro de Empleados	14,490.59
Ganancias y Pérdidas	196,314.73
	3.156,710.92

GANANCIAS Y PERDIDAS

DEBE	
Siniestros	$ 105,199.78
Reseguros, Gastos Generales, Contribuciones, Sueldos, Comisiones, etc.	379,791.60
Utilidad Líquida	196,314.73
	$ 681,306.11

HABER	
Primas sobre Pólizas Emitidas	$ 495,098.72
Producto sobre Capitales	186,207.39
	681,306.11

T. ESPINOSA M.
Gerente.

J. VERGARA P.
Contador.

INFORME

Nos es grato dejar constancia que hemos encontrado conformes los saldos del Libro Mayor con el Balance General y Cuenta de Ganancias y Pérdidas.

Valparaíso, Enero 4 de 1923.

W. A. BIRRELL.
Inspector.

T. TAYLOR.
Inspector.

PISO
CALZADO PARA NIÑOS

Zapatería "La Madrid"

PUENTE 613

Ofrece el mejor Calzado para Niños de esta acreditada marca, de la que tiene un gran depósito directo.

Avisos de Vapores

GRACE LINE INC.

SERVICIO DE PASAJEROS DE PRIMERA CLASE, UNICAMENTE
(CUISINE INMEJORABLE)

Viajes rápidos a Nueva York, en 19 días, Vía Canal de Panamá, sin trasbordos, con escalas en Antofagasta, Iquique, Arica, Mollendo, Callao, Balboa y Cristóbal

SALIDAS CADA MIERCOLES POR MEDIO, A LA 1 P. M.

"SANTA ELISA", 10 de Enero.
"SANTA LUISA", 24 de Enero.
"SANTA TERESA", 7 de Febrero.
"SANTA ANA", 21 de Febrero.

MUNSON LINE

De Buenos Aires a Nueva York:
"WESTERN WORLD", 18 de Enero.
"SOUTHERN CROSS", 1.o de Febrero.

Por fletes y pasajes, diríjase a sus agentes:

GRACE Y Cía. (CHILE) S. A.
HUERFANOS 1087

Compañía Sud Americana de Vapores

SERVICIO DIRECTO RAPIDO A NEW YORK

El moderno y lujoso vapor

"ACONCAGUA"

de 7,000 toneladas y doble hélice, saldrá para New York el

Sábado 17 de Febrero a la 1 P. M

haciendo escalas en Antofagasta, Iquique, Arica, Ilo, Mollendo, Callao, Payta y Cristóbal. Llegará a New York el 7 de Marzo, saliendo de regreso el Martes 20.

El "ACONCAGUA" reune todas las comodidades, de lujo y confort, que consultan las modernas necesidades de la navegación; departamentos y camarotes especiales (con recargos módicos); salones para diversos objetos; biblioteca; instrumentos musicales; gimnasio; amplias cubiertas de paseo, etc.

Posee un hospital para enfermos de ambos sexos, a cargo de médico-cirujano. Lujosa peluquería.

Se invita a los interesados a visitar los departamentos de cocina, panadería, carnicería, etc., de esta nave, para que se impongan de los modernos recursos de eficiencia y limpieza con que cuentan.

Servicio de mesa irreprochable. Servidumbre numerosa y atenta. Camarera (nurse).

Por precios de pasajes, etc., ocúrrase a

WESSEL, DUVAL Y CIA., Huérfanos esquina Morandé, Agentes.
COMPAÑIA TRANSPORTES UNIDOS, Estado esquina Delicias, Sub-Agentes.

F-17

Soc. Anón. Com. "Braun & Blanchard"

"VALPARAISO"	En viaje a Valparaíso e intermedios desde Buenos Aires.
"SANTIAGO"	En Buenos Aires.
"VALDIVIA"	En viaje para Los Vilos, Coquimbo, Antofagasta, Mejillones, Gatico, Tocopilla, Iquique y Arica.
"MAGALLANES"	En viaje para San Antonio, Tomé, Talcahuano, Lebu, Corral, Puerto Montt, Castro, Quellón, y Punta Arenas.
"CHILOE"	En viaje para Coquimbo, Huasco, Caldera, Chañaral, Taltal, Antofagasta, Iquique y Arica.
"LLANQUIHUE"	En Valparaíso.

BANDERA N.o 180
SANTIAGO

BLANCO 957 Y 959
Telef. Ing. 1047 y Nac. 261
VALPARAISO

Compañía Transatlántica de Barcelona

(VAPORES CORREOS ESPAÑOLES)

El 2 de FEBRERO, saldrá de Buenos Aires el rápido y lujoso vapor

"Reina Victoria Eugenia"

para MONTEVIDEO, CANARIAS, CADIZ y BARCELONA.
Para informes y pasajes, dirigirse a:

Agencia general en Valparaíso
MARTINEZ, VELASCO y Cía.
Cochrane 653.—Casilla 898
Sub-Agencia en Santiago

JOSE MONSERRAT
Bandera esq. Agustinas
Casilla 2170

Fabricación de Cajones

Y JABAS DE TODAS MEDIDAS

Hay existencia de cajones vineros y azucareros.

La República

BARRACA Y FABRICA
Domeyko 2354, entre Avenida España y República. — Teléfono 182, Parque, Casilla 3081

GARA

o local para
deseo tom
Arriend

B.E.H. Ca

RAULÍ PARA PISO SE REA

50,000 LISTONES machihembrados, de 1x4 1|2, secos, a
50,000 LISTONES machihembrados y redondos, cielo, de raulí 1|2x4 1|2, a
50,000 LAUREL machihembrados, de 1x4 1|2, muy seco, a
ROBLE para envigado hasta 10 metros de largo,
VIGAS Y VIGUETAS DE ALAMO

BARRACA Y FABRICA "LA REPU
DOMEYKO 2354 — CARROS 33 y 17 DEJAN a la
TELEFONO 182, PARQUE

FERIA DE PARR

(SOCIEDAD ANONIMA)

A pedido de los señores agricultores de la [illegible] mos resuelto dar una feria para el día 11 del mes; en la cual liquidarán parte de sus engordas, la cual ya tenemos inscritos los siguientes animales:

400 novillos de 3 y 4 años de regular clase y
200 vacas gordas.
200 vacas muy preparadas para engorda, mestizas.
200 novillos de 2 1|2 años, mestizos.
200 bueyes entre gordos y para trabajo, buena
100 vaquillas de 2 y 3 años, buena clase.
100 terneros de año, muy mestizos.
50 vacas paridas con cría de pie.

EL GERENTE

EL TATTERSA

En la FERIA que se efectuará el

Lunes 8 de Enero

entre otros lotes de ganado gordo y para engorda, tarán:

NOVILLOS GORDOS, tipo embarque, llegados de Roblería y Puerto Saavedra.

BUEYES Y VACAS gordas llegadas de Cunaco y La Rosa.

100 NOVILLOS de 2 para 3 años, invernados llegados de Temuco.

30 NOVILLOS de 3 años, procedentes de Monte

20 NOVILLOS de 2½ años, muy mestizos, Maipú.

230 OVEJAS GORDAS llegadas de Caimanes.

EL GERENTE

AVISOS DE REMA

SEGURAMENTE

Encontrará a PRECIO CONENIENTE el mueble necesita en la

CASA RIVAS Y CALVO
1284-Compañía-1284

REMATE

Por los mínimums rebajados que se indican se subastarán acuerdo de los herederos de doña Margarita Ladrón de G 11 del presente mes, a las 5 P. M., ante el partidor abogado nacio Marchant Scott y en su estudio, Puente 631, las propiedades:

CARMEN N.o 686. Mínimum: $ 25,000.
CARMEN N.o 688. Mínimum: $ 24,000.
COPIAPO N.o 763. Mínimum: $ 22,000.
COPIAPO N.o 767. Mínimum: $ 20,000.
POBLACION GARIN (sitio). Mínimum: $ 500.

Los precios se pagarán la mitad al contado y el saldo plazo, con el interés del 9 o|o. Demás bases y antecedentes tudio de don Ignacio Marchant Scott, de 3 a 6 P. M.

REMATES DE PRENDAS DE PLAZO VENCIDO

El Lunes 8 de Enero, a las 9 A. M., el martillerao señor Aldunate, rematará en la **Casa de Préstamos "LA SAN JUAN DE DIOS", Avenida de las Delicias N.o 745,** las prendas no rescatadas y comprendidas entre los números 82,254 a 83,118.

El Lunes 8 de Enero, a las 10.30 de la mañana, el martillero señor Rivas, rematará en la **Casa de Préstamos "LA VALPARAISO", calle Maestranza N.o 392,** las prendas no rescatadas y comprendidas entre los números 32,795 a 33,877 y 83,622 a 84,788.

El Lunes 8 de Enero, a las 2 P. M., el martillero señor Meza rematará en la **Casa de Préstamos "LA SIN RIVAL", calle San Diego N.o 1983,** las prendas no rescata prendidas entre los 7,210.

El Lunes 8 de Enero, a l el martillero señor Jorg tará en la **Casa de Pré SULTANA", calle San Die** las prendas no rescata prendidas entre los a 91,704.

Hay: máquinas de coser, gran surtido en llantes, diamantes, per de color, un piano, ca de plata, relojes y ca y plata, cortinas de gran surtido en ropa y hombres y señoras, mu mitorio y comedor, de plaqué, loza, sillas de Viena y muchas otr Las prendas estarán desde dos horas antes PAGO AL CONTADO.

EL [illegible]

LA NACION

Santiago, 7 de Enero de 1923

UESTIONES DE SALITRE Y DE HACIENDA PUBLICA

En el balance económico del o 1922, publicado en el núme- de "La Nación" correspondien- al 1.o de Enero del presente io, se comentó la situación del litre, señalando como cifra de portación durante el año, la de 300,000 toneladas, deduciendo a cifra por medio de la expor- ción en los once primeros meses calculando la correspondiente mes de Diciembre.

El Ministerio de Hacienda aca- de dar a conocer las cifras ofi- ales de la exportación y de los rechos percibidos. El total de litre exportado alcanza a 1 mi- n 300,782 toneladas, o sea, una tra casi exactamente igual a la e nosotros calculábamos. A esta portación corresponde una su- a de derechos fiscales por valor $ 43.850,000 oro de 18 d., la al, por supuesto, resulta muy ferior a la necesaria para dejar déficit el ejercicio financiero l Estado.

La exportación de salitre en 22 ha superado aproximada- ente en 200 mil toneladas a la rrespondiente al año 1921, pe- no alcanza ni siquiera a la mi- d de la cifra obtenida en los os 1918 y 1920. Asimismo, los rechos salitreros percibidos por Fisco durante el año último, re- esentan sólo el 40 o|o de las en- adas salitreras en los años prós- ros. Estos datos hacen apreciar intensidad de la crisis salitre- y su efecto predominante en los esupuestos fiscales.

Sin embargo, no coincidiendo el o salitrero (1.o de Julio al 30 Junio) con el año fiscal (1.o Enero al 31 de Diciembre), no dría realmente apreciarse la si- ación del salitre por la cifra de portación en el año calendario 1922. Si se observa el gráfico exportaciones mensuales (pu- cado en nuestra edición del 1.o Enero), se podrá advertir el ecimiento violento de la expor- ción del primero al segundo se- estre. En total, durante el pri- er semestre se exportaron sólo 0,000 toneladas y 1.040,000 neladas en el segundo semes- e. Es decir que, si se basan las evisiones para el año en curso las cifras del segundo semes- e del año último, se podría fá- lmente alcanzar una exportación 2.000,000 de toneladas o algo ás. Por otra parte, puede se- alarse como expectativas de ma- res ventas la reducción con- derable de los stocks en Europa América, así como el aumento gico de los consumos, produci- por la extensión de los cultivos. nviene advertir, como signo aun ás favorable, que este desarrollo l consumo se efectúa sin consi- rar para nada la Alemania, lo al prueba una vez más que el undo es grande y que cuando un ercado se cierra, alguno se abre otra parte.

La exportación efectuada en 22 ha superado a las previsio- s de la Comisión Mixta. En efec- , la Comisión supuso una ex- rtación de 1.150,000 toneladas n derechos por valor de $ 38 mi- nes 870,000 oro; la exportación ectiva alcanzó, como se ha di- o, a 1.300,782 toneladas, con rechos pagados por valor de 43.850,000 oro de 18 d., o sea, exceso de $ 4.980,000 oro so- e la cifra prevista.

Por lo pronto, este exceso es almente insignificante para que eda mejorar la angustiosa si- ación fiscal. Pero, aunque el ex- so hubiese sido mayor, y aun- e hubiese sido equivalente a do el valor del déficit, tampoco habría podido aprovechar en ldar el déficit. Una ley dema- ado imprudente, la del emprés- o último, y que ya hemos co- entado en repetidas ocasiones, liga al Ejecutivo a no conside- r como entradas ordinarias las e se obtengan en exceso sobre a exportación de 1.150,000 to- ladas en 1922 y sobre 1.600,000 neladas en 1923 y en los años guientes. Dichas entradas, si se tienen, deberán pasar a una enta especial de amortización traordinaria de la deuda exter- .

El haber incluído esas dispo- ciones en la última ley de em- éstito (la de los 135 millones billete) hace suponer que, pre- amente, se hubiesen dictado las yes tributarias capaces de reem- azar el valor de las entradas sa- reras que se sustraían de las ntas ordinarias del Estado. Es- habría sido buena práctica fi- nciera.

Supongamos que la misma dis- sición se hubiese dictado el año 16. Las entradas sobre 1 millón 150,000 toneladas de salitre exportado, no habrían podido invertirse en gastos ordinarios. Como el exceso de exportación equivaldría a derechos por valor de 60 millones de pesos oro, se tendría el presupuesto de entradas ordinarias disminuído en esa cantidad, o sea, reduciendo al billete de hoy (170 o|o de recargo) se habría tenido un déficit de 162 millones en billete, cifra que nunca ha alcanzado la administración actual....

Buena política es, sin duda, el separar las entradas salitreras de los gastos ordinarios del Estado. Pero sólo un criterio demasiado infantil podría tomar al pie de la letra este propósito. En realidad, la buena política es dictar primero las leyes tributarias que reemplacen las entradas salitreras, y dictar en seguida las disposiciones necesarias para el empleo de estas últimas.

Ya se ve la situación curiosa, por no decir ridícula, que tendremos el año 23 ó 24. Si la exportación salitrera llega, pongamos por caso, a 2 millones 600 mil toneladas, y si no se ha dictado otras leyes tributarias, tendremos, por una parte, un déficit fiscal y, por otra, un exceso de 33 millones de pesos oro que no podremos emplear en saldar el déficit. Con ese exceso, en cumplimiento de la ley que comentamos, reduciremos la deuda externa. Pero, por otra parte, buscaremos otro empréstito para saldar el déficit. Y esto, en el caso de que no se cumpla el acuerdo último de la mayoría del Senado, que prohibe la contratación de un nuevo empréstito para saldar los déficit....

Seguramente, ante el resurgimiento del salitre, que ya es evidente y bien visible, y ante las entradas fiscales que la exportación traerá consigo, se termine por derogar las disposiciones de la ley que comentamos. Tal vez no sería eso lo mejor. Lo que conviene es dejar esas disposiciones, pero justificarlas. Para ello la sola cosa lógica que corresponde hacer, es el despacho de leyes tributarias sucesivas que entreguen al Estado las entradas ordinarias que, con demasiada anticipación, se le han restado del salitre.

'LA VENCEDORA'
CIGARRILLOS HABANOS
Seleccionados
80 cts. LA CAJETILLA

LABORATORIO CLINICO
— DEL —
Dr. Leonidas Corona T.
SANTIAGO
Delicias 868 — Teléfono 2483
Reacción Wassermann, Sección de Química, Sección de Bacteriología.
AUTOVACUNA

Se venden
SITIOS
EN AVENIDA MACUL
Manzana veinticuatro, se venden sitios a siete pesos metro cuadrado.
Tratar: Agustinas 1042

CARTAGENA
Alquilo
Chalet de dos pisos, con 4 dormitorios salón, comedor, hall, respostero, pieza sirviente, patio, pieza de baño, luz eléctrica y gas acetileno.
Canon: $ 2,000 por la temporada
Además, tengo muchas otras casas en y fuera de Santiago, que se alquilan por la época de Verano.
Carlos Ossandón B.
Bandera 168.—Teléfono 1080

Midi
EL MEJOR HOTEL, recién establecido, especial para familias y pasajeros debido a su proximidad a la Estación del Norte y la Plaza. Comida a la carta y magnífica pensión de mesa. Se reciben pensionistas a precios equitativos. Espléndido servicio de baños, etc., etc. Atención esmerada por sus dueños.
PUENTE 731 — TELEFONO 3994

SANTIAGO
318 AHUMADA 318
MALETERIA AMERICANA
Fábrica de Artículos para Viaje
BAULES MUNDO, CAJAS PARA CAMAROTE, MALETAS, MALETINES, SOMBRERERAS, SACOS.
MALETERIA AMERICANA
318 :—: AHUMADA :—: 318

DE IRIS

"LA MUJER EN SUS DIVERSOS ESTADOS"

Conferencia leída por la señora Inés Echeverría de Larraín, en la sesión de clausura del curso anual de la Cruz Roja de Mujeres de Chile

En este hogar he recibido un golpe de gracia, que me complazco en comunicar. Vine muchas veces, pero nunca a la hora en que funciona el dispensario. Me atraía el barrio antiguo, la casa solariega, los patios coloniales y ese ambiente de los sitios que han servido de teatro a otras vidas, de escenario a otras almas. Cierta melancolía, impregnada de viejo perfume ancestral, me saturaba el espíritu, ante las vasijas de tierra cocida, que plenas antaño de vinos generosos, ogaño dejan sangrar indolentes los geranios encarnados...

Pero cierta tarde, a pedido de una amiga, vine al dispensario. Entre sus losas blancas y relucientes, se hospedaban, a esa hora, los más tristes ejemplares de humanidad doliente. Había hombres y mujeres, niños y ancianos, sucios, mal cubiertos por míseros andrajos; seres de carnes flácidas, de rostros mustios, y cuerpos devorados por llagas, mordidos por úlceras, lacerados, putrefactos. Criaturas con estigmas de degeneraciones horrendas; con huellas visibles de vicios adquiridos o heredados. La carne humana en toda su miseria degradada, en el horror de la lenta y total destrucción. Despojos tristes del Dolor, lazo nefando en que el rey y el mendigo, el aristócrata y el plebeyo, acusan su fraternidad en la miseria común, de la enfermedad y de la muerte... Es la única fraternidad humana que no admite divisiones de castas, ni privilegios de fortuna, ni favores de rango... Nuestra igualdad ante la Naturaleza, la gran madre común, crea la consigna ineludible del Dolor. Venimos de allá, condenados a la miseria de existir en la carne, al sagrado martirio de encerrar nuestro espíritu y de plegar nuestras alas dentro del ataúd que es el cuerpo físico... sellado no con plomo derretido, sino con las leyes de tiempo y de espacio, que nos ahogan fatalmente entre sus planchas de hierro...

Miré con espanto aquellos seres fatídicos, alineados en la sala de operación, vomitados de algún Averno dantesco—que no otra cosa es el arrabal de nuestra chata y católica ciudad.

Pronto fué colocado en la camilla de la intervención quirúrgica un hombre miserable, cuya forma recibiera todos los ultrajes de la vida y las ironías todas del destino. Seis señoras sostenían, con delicadas manos, aquella carcoma viviente, mientras el facultativo se disponía a operar... Pasó los detalles. Querría explicarme con verdad y con decencia en esta lengua castellana, tan cruda en su desnudez caduca...

Toda la miseria de que es susceptible el vaso de corrupción que nos alberga se exhaló de aquel cuerpo y bañó a una de las niñas, que sostenían al enfermo... Ella, impasible, mantuvo con sus manos apoyadas las piernas del paciente, y no hizo ni un gesto de desagrado, ni un movimiento de repulsión, hasta que el médico terminó su tarea. Y yo, que tantas veces había desconfiado de mi clase; yo, que con creciente espanto pensaba que la frivolidad de la mujer y la ignorancia en que se la mantiene aceleraban la decadencia de la aristocracia tuve entonces una revelación.... No, mi clase no decae, no puede decaer mientras haya mujeres de corazón, almas de sacrificio... No importa que la inteligencia se apague mientras arda viva la antorcha del corazón. En una sola etapa se puede improvisar la mentalidad, se logra obtener un título profesional, pero para sacrificarse en forma tan alta, tan elevada, tan generosa y desinteresada por nuestros hermanos, es preciso que tras de nosotros y durante siglos muchas mujeres hayan aprendido la compasión, el heroísmo, la renunciación y el martirio... Es menester que nuestra madre, que nuestra abuela y nuestra tatarabuela hayan sentido latir en su corazón el corazón de Cristo, que vino, el primero entre los hombres, a decirnos la más divina de las palabras: **"Amaos los unos a los otros"**... Y sólo en este signo inconfundible, **"Conoceréis a mis discípulos"**...

No son las prácticas religiosas las que nos dan patente de cristiano, ni nuestra sumisión a tales o cuales creencias, sino únicamente esta ley de **Amor**, practicada con relación a la miseria cruel, sin distinción alguna de clase, de secta, ni de condición social. Es también nuestra sola y legítima aristocracia, la aristocracia de nuestro corazón!... No importa cuál sea nuestro nombre ni la etiqueta social con que circulamos en el mundo... Alguna abuela en su tumba, puede estarse burlando del apellido que nos envanece, pero nadie del otro lado de la vida se burlará jamás de nuestro corazón, porque si es bello y generoso, ciertamente, estará hecho de buena sangre, cualquiera que sea el alambique que la ha filtrado, derecho o torcido... (Los alambiques no alteran el contenido).

La escena que os he relatado fué en mi espíritu, la última revelación con que la gracia tocara mi alma, para convertirla, de católica estrecha, llena de odios, en cristiana que hoy deseo ser con toda mi alma...

El vocablo **"Cristiano"**, según entiendo significa un rango de alma, una categoría espiritual... cierto grado a donde nos lleva la evolución... Si queréis, es la estación de término del tren en marcha, a través de la vida. Desgraciadamente, de ese tren descendemos por la muerte, a veces mucho antes de llegar al fin. Algunos necios precipitados, descienden en el frutillar de Renca y después pretenden que no existen los minerales del Norte.

Comenzamos por amarnos a nosotros mismo. Es la niñez del alma. Seguimos con el amor a la familia. Es la adolescencia espiritual. Continuamos con el amor de la Patria. Es la entrada a la pubertad del alma, y llegamos por fin al amor de la Humanidad, por encima de las fronteras, de países y razas. Entonces somos cristianos... (No quita esto que amemos a nuestra familia y a nuestra Patria. Dentro de la humanidad, sin duda los amamos más, pero es preciso extender el círculo pequeño, ampliarlo... ya que dentro de la Humanidad amaremos a todos los nuestros, de manera superior, menos por ser de nuestra sangre que por ser hombres, miserables como nosotros, peregrinos en un planeta de condiciones duras, sometidos a la misma prueba de sumisión a las eternas leyes, y todos, por parejo, condenados a muerte en un plazo fatal,..)

Cuando nuestro corazón reconozca esta fraternidad, no ya con los labios, sino con la efusión del amor, seremos cristianos de verdad. Antes éramos paganos, bautizados con nombres falsos del calendario cristiano. No recibimos el bautismo el día que nos virtieron en la frente el agua lustral... Esa ceremonia nos preparó quizá, o nos predestinó, para subir al tren de la Evolución; ¡nada más!

La ley antigua, dijo al hombre de la Biblia: **"No matarás"**. Krishna dijo: **"Sé como el sándalo, que perfuma el hacha que lo hiere"**.

Buda dijo: **"Si al que te apaleare, se le cayere el bastón, recógeselo sonriendo y sin murmurar"**.

Cristo dijo: **"Amad a vuestros enemigos". "Devolved el mal, por bien". "Si os hieren en una mejilla, presentad la otra". "Si os piden un pedazo del manto, dadlo todo entero"**.

Estamos todavía tan lejos, no ya de la práctica cristiana, sino del concepto cristiano, que yo misma, enamorada de Cristo y de su Evangelio, desde mi infancia, vivía entre enemigos. No saludaba a Fulano, me irritaba al divisar a Zutano, y no perdía ocasión de denigrar a Perengano... Todavía al confesarme, una cierta ocasión, de haber insultado públicamente a un enemigo, el Ministro del Señor, me aplaudió: **"Es menester, dijo, combatir a los malvados"**. No sabía el pobre clérigo que se trataba del Director del diario católico de la ciudad.

Hay frases de circulación social que aquilatan los valores. Así, por ej.: para saber si una persona es católica, no se pregunta nunca si ama a su prójimo, si sabe perdonar, sino que se inquiere con suspicacia: ¿Se ha confesado?...

Ayer no más, los Jesuitas llenaron su Iglesia con el atractivo de una gran novedad. Se anunció el Evangelio. Se predicó el Sermón de la Montaña... que después de veinte siglos llegaba al Templo de la Compañía de Jesús, por primera vez. Y la gente oyó con estupor que para el cristiano, el perdón de las injurias no es un consejo, sino un precepto. Tan lejos estaban de imaginarlo, que en torno mío las beatas se miraron asombradas. ¡Era un precepto! Pues lo ignoraban, después de veinte siglos, que se había promulgado la ley... ¡La que no se promulgó con truenos sino con efusión de sangre con Amor!

Asimismo, cuando el Sacerdote describió a los fariseos—iguales en el siglo veinte, a los del primer siglo de la era cristiana,—muchos de los que llenaban aquel Templo: mercaderes que medran a la sombra del Santuario; hipócritas cuidadosos de la fórmula, y llenos de corrupción por dentro. **"Sepulcros blanqueados, raza de víboras"**, como los llamó Cristo... todos ellos, ni siquiera se reconocieron en la pintura viva... ¡Tan lejos, señores, vivimos del Evangelio!...

Tan ayuno de Espíritu y de Vida, en la predicación, se halla este pueblo nuestro, que apenas se le da una chispa se enciende una hoguera...

¿No es verdad, que cuando se presentó en toda su acuidad la cuestión social, se creyó en mi clase que la había inventado don Arturo Alessandri, entonces candidato a la Presidencia? Pues, señores, quitémosle esta honra. No fué inventor, sino un simple y modesto plagiario de Cristo.

La esencia vital del cristianismo es el Amor, ley suprema que rige los mundos y los reinos de la Naturaleza todos... La vibración con que el átomo se dilata y atrae otro átomo, para fundirse con él, es el principio conocido de la vida.

El origen de la energía permanece por encima de nuestros aparatos de análisis. La biología, que quiere reducir todas las operaciones orgánicas a los aglomerados de sustancias químicas, tropieza con una sola dificultad... Ignora el origen de la vida. En el cadáver quedan todas las sustancias que componen el cuerpo, pero la vida se ha escapado.

La expansión de la energía, que en el reino mineral y vegetal produce la vida y la reproduce, se continúa desde la piedra, la planta y el insecto hasta el hombre y los astros...

El amor, ya sea físico, sentimental o espiritual es la efusión de la energía viviente entre dos seres. El amor humano es la efusión de Dios, o de la vida superior entre dos corazones.

El universo es vibratorio, y el amor es la vibración suprema...

El amor es la gran voz de la Naturaleza, la más urgente, la más sonora y la más melodiosa de sus voces... El amor compartido es el acorde ideal...

En el amor Dios nos hace participar de su esencia divina, nos comunica el más divino de sus atributos: el de creador...

El amor es un huésped divino que entra en las almas para fundirlas en su esencia infinita y dilatarlas en un minuto de eternidad...

Su visita generalmente es breve,—rayo de sol proyectado en la oscuridad de la vida material que pronto se desvanece, pero cuyo recuerdo sigue iluminando las vidas humanas que ha embellecido con su luz.... Según la calidad o el desarrollo de los seres, es la cabida que ofrecen al divino huésped. A la manera que el sol no cambia el Palacio o la Choza que ilumina, —aunque lo embellece siempre,— asimismo el **"Amor"**,—rayo de sol divino—toma el carácter esencial de los corazones que acerca y transfigura por breve tiempo...

El Amor es fusión. Dios al entrar a las almas las une... y la fusión se realiza dentro de la materia prima, que el Supremo Señor encuentra en los seres que lo hospedan...

Alguien ha dicho, creo que es Camille Mauclair, que el amor material no existe. Y esta paradoja es una gran verdad, pues si no entra el corazón en dicha fusión, no pasa de ser amor animal, y por lo tanto, no es ya amor humano...

En cada **"Amor"** hay una proyección trascendental de pasado y de futuro.

El ser amado no aparece aislado, por decirlo así, en el momento actual de su **"Personalidad física"**, sino entrevisto en la **"Individualidad superior"**. Es un hecho ya comprobado por la ciencia oficial que si tenemos una **Entidad** o conciencia sensorial, cuyos conocimientos derivan de nuestros órganos, y están limitados a la vida terrestre, poseemos también una **"Subconciencia trascendental"** que existía antes de nuestro nacimiento y que nos sobrevive después de la muerte.

El privilegio del **"Amor"** consiste en descorrer o atenuar rápidamente el espesor de esa cortina que suprime el pasado y nos oculta el porvenir. El ser querido aparece transfigurado en el prestigio casi fantástico de lo que ha sido para nosotros, en las vidas pasadas, que no registra la conciencia de nuestra personalidad breve, y de lo que será, al fin de los tiempos.

Su irradiación ideal engrandece y transforma a la persona amada. Es el **"Amor"** una ventana abierta, en el infinito, de la Evolución humana y cósmica... El ser querido aparece en cierta irrealidad, casi quimérica, para el extraño, que contempla fuera de la proyección, que crea el Amor. Por eso nos preguntamos atónitos: ¿Cómo este hombre, que parece tan vulgar, o esta mujercita tan insulsa, han podido inspirar tal pasión? Sí, señores, es el privilegio del Amor, es el divino "Secreto" del universo. Por el amor, o sea por medio del Alma transfigurada, la criatura pequeña aparece momentáneamente revestida de su esplendor integral..... ......

....

En el mundo, y en este momento de la Evolución en que estamos, el **"Amor"** es un huésped fugitivo que aparece en la aurora de la juventud, y parte ¡Ay!, desgraciadamente con el atardecer de los años...

Esto reza con el amor físico y sentimental, que necesita para exteriorizarse de la gracia y de la donosura del cuerpo joven...

Pero cuando avancemos en el camino, y nuestra alma logre realizarse por sobre la envoltura del cuerpo material, será más lógico que el Amor llegue a la caída de la tarde, y se quede con nosotros en el frío y en la sombra...

Diremos entonces al divino y fugitivo huésped, que sonrió a nuestros primeros años: **"Quédate con nosotros, Señor, que ya es tarde"**, y el Amor de peregrino presuroso y matinal, que es ahora, será un eterno huésped... Se quedará a la hora que se encienden las primeras estrellas. . . No partirá al caer de las sombras y de las nieves invernales. Traspasará, con nosotros, el umbral de lo desconocido... Yo creo que todas las almas han comenzado su crecimiento por el Amor propiamente dicho, o sea por el Amor humano y sensual, antes de ampliar el círculo, y llegar al Amor de la Humanidad. Porque hemos sabido amar de corazón a un hombre, hemos llegado a amarlos a todos, y a sentir que en cada ejemplar de humanidad degradada se oculta un hermano nuestro. Poco importa que no lo sepamos. Quizá alguna de mis oyentes pensará que nunca ha amado de esa manera, y que sin embargo, ama a la Humanidad. Y yo le contestaré, que esa orfandad espiritual que toda mujer lleva en el corazón, es el recuerdo anímico de otra vida que no registra la limitada memoria humana...

Nuestro cerebro sabe muy poco,... pero nuestra alma... nada ignora, aún cuando tiene la discreción de callar...

Mi experiencia me ha enseñado que el Amor no pasa en varo por ninguna vida... Convierte a los seres insignificantes en atrayentes, crece a los menguados, embellece a los corazones feos. Dilata y amplía y eleva cuanto toca. Las almas por donde pasó el Amor quedan embellecidas, como los viejos muros de Roma, que aún leprosos y desgarrados, se vuelven cálidos, hirvientes y dorados. Es el reflejo de dos esplendores de tantos soles que reverberaron en ellos...

Desde aquel memorable día en que me hice cristiana miro hacia arriba y no hacia abajo. No he tornado nunca más mis ojos hacia atrás para contemplar el largo sendero entristecido... Camino derecho ante mí, en la ruta ilimitada que se ensancha más y más... Los horizontes retroceden siempre... y los misterios cambian de sitio. He aprendido a bendecir el dolor, que nos alumbra una luz en cada lágrima... He perdonado a mis enemigos y he olvidado las injurias... Han salido de mi alma todas las escorias que llenaban mi espíritu y lo paralizaban. Ahora cambio el desvío en acercamiento... Trueco el odio en amor y soy feliz.

* * *

Un amigo me consultó cierta vez, si esta institución se llamaría **"Cruz Roja de las Señoras de Chile"** o **"Cruz Roja de las Mujeres de Chile"** ¡Mujeres! ¡no Señoras!, prorrumpí yo resuelta. Antes de tener rango y antes de tener patria, y aún mucho antes de tener religión, éramos ya por nuestro sexo esclavas de la naturaleza que nos colocara en su polo negativo... Apelamos siempre que la vida nos urge a nuestra calidad de mujer y nunca al Señorío de nuestra clase, algo ilusorio en nuestros tiempos. El caballero nos ha ido despojando de todos nuestros privilegios verdaderos, para dejarnos con sólo la sombra de los derechos perdidos. Nos dan en el carruaje el asiento de honor y la vereda en la calle, pero ellos guardan el mando y la libreta de cheques... Aquí estamos pues, reunidas, no las Señoras de Chile, cuyo pudor se alarma hasta de la palabra castellana que nos pertenece en propio, cuya dignidad mengua de entrar en una oficina pública, cuya vanidad se hiere de subir en un tranvía, sino las Mujeres de Chile abnegadas, valientes, intrépidas y generosas. Esas mujeres que saben perdonar, que comprenden y que aman. Esas que cuando el esposo ha pasado su juventud y gastado su patrimonio con otras mujeres, lo reciben a la caída de la tarde, cobijan la miseria de la vejez y consuelan la tristeza de los desengaños. Creed que esa vejez del cuerpo que apresura la madurez del alma, es siempre mucho más bella y consciente que los ímpetus y los ardores juveniles... La mujer de la Cruz Roja sin miedo y sin falsa modestia que se encara con el dolor, que afronta la podredumbre que cura las llagas, hace una obra de cristianismo práctico, de socialismo humano, muy superior a los estadistas que tratan de solucionar los problemas creados por el capital y el trabajo. Las leyes serán letra muerta mientras los hombres no se amen entre sí.

Yo querría insistir en una condición que no se reconoce a las mujeres: **el Valor.** Hasta hace poco creíamos que la debilidad era un adorno de nuestro sexo,,, Teníamos miedo a los ratones, a las arañas y a las lagartijas,,, Lo peor es que aún sentimos el estremecimiento nervioso que dejó en nuestras venas el terror de nuestras abuelas,,, pero esas mismas mujeres que gritan al ver una laucha, saben asistir a un enfermo, consolar a un moribundo, velar a un cadáver con fuerza admirable. Soportan la ruina, resisten la calumnia, callan la infidelidad del esposo y esperan al hijo pródigo... sin desmayar nunca, serenas, fuertes, resignadas y heroicas... Allí donde sucumbe la entereza y la voluntad del más esforzado campeón, la energía de la mujer queda en pie sobre las ruinas...

La mujer tiene un valor extraordinario. El dolor no la vence y tampoco lo teme. Recuerdo el caso típico, por cierto, de una mujer, a quien le comunicó la muerte trágica de su hijo único, la querida de su esposo... Ella fulminó a la rival de una mirada, pero no lloró en su presencia... La dignidad de la mujer estaba antes que el dolor de la madre...

En esta generación he advertido un rasgo singular. La mujer ya se avergüenza de confesar que tiene miedo...

Ustedes han adoptado como emblema de esta institución una Cruz roja,—Cruz de sangre, Cruz de dolor y de redención.—También han sido geniales en ese descubrimiento... pues la sangre,—archivo de las experiencias de la raza,—como dicen los ocultistas, es sinónimo de vida,.. y el derramamiento de sangre, es perdón,..

Magnífica enseña para una institución femenina,.. llamada a combatir la enfermedad, a aliviar el dolor y a mantener la Vida,.. Y cuando esta institución bendita, inclina al rico sobre el pobre, acerca al aristócrata al plebeyo, en el alivio del dolor, me parece la realización esencial del Evangelio... Por sobre todas las diferencias de credos y de clases que nos separan, está la redención de Cristo que nos confundió a todos en el mismo perdón y en la misma esperanza..., que ofreció recompensa por el vaso de agua que se diera en su nombre, es decir con Amor... no a la persona humana sino al miembro del cuerpo de Cristo, que es toda criatura, y que abrió la puerta del reino de las almas, y que puso por supremo dintel al **"Amor triunfante"**.

Este reino de las almas, o reino de Dios, no es un lugar. Es la reunión de los espíritus afines, que han llegado a encontrarse en el reconocimiento de esta ley de **"Amor"** que trasmina el Universo todo... y que une a criaturas de educaciones distintas, cuando llegan a cierto grado de conciencia...

Así, por ejemplo, una prima mía ha llegado a hacerme, por una carta reciente, una profesión de fe, que coincide de tal modo con mi manera de pensar y hasta con mis expresiones, como si de puntos distantes hubiéramos llegado a encontrarnos, a una hora precisa, y en un sitio indicado, para el cual hubiéramos tomado cita el día de nuestro nacimiento. Ella, libre de espíritu, fuera de todo hogar religioso, y yo, del más estrecho fanatismo, del concepto católico más pueril, hemos venido a encontrarnos en el seno de Cristo... La hermana ausente dice en su carta:

"Je crois a l'Amour dans toutes ses manifestations. Je crois qu'il contient l'immense secret de l'Univers. Je crois qu'il est la seule émanation directe de la Divinité, qui arrive jusqua nous. Je crois que Jésus est Dieu, moins parce qu'il fut concu, du Saint Esprit, que parce que le premier parmi les hommes de la terre, Il dit ces paroles divines: "AIMEZ VOUS, LES UNS, LES AUTRES..." Je crois que la douleur est bonne, parce qu'elle a pour mission d'ouvrir toutes grandes les portes de l'ame, au messager divin...

Esta cita espiritual, a través de tiempo y espacio, este encuentro con un alma hermana que habita la aristocrática ciudad de los Médicis, conmigo que vivo en este apartado rincón de mundo joven, aún no libertado de la garra inquisitorial de España, me ha dado un inmenso consuelo. No son los barcos ni los trenes los que acercan o alejan los corazones... Son los grados de nuestro desarrollo interior. Por encima de las ciudades chatas o de los altos rascacielos que habitamos como seres humanos, están las ciudades espirituales, a que pertenecemos, y cuya legítima ciudadanía no limitan ni distancian las fronteras terrenas...

Para concluir, viene ahora a mi memoria la palabra de un dramaturgo francés, a quien París hizo una apoteósis en la Grande Opera,

La Vida, dijo, no es más que unos tres o cuatro instantes, de "Amor", de "Triunfo" o de "Gloria", que hemos sentido al correr de los años ingratos y veloces.

Creo eso mismo. Vivir es haber palpitado en el amor-efusión de nuestra alma en otra alma..., o en la Gloria, efusión de nuestra alma en el alma de todos... ¡Eso es el Amor y la Gloria!... y es la Vida toda!...

Terrazas "Ruberoid"
Ejecutadas con materiales legítimos de "THE RUBEROID C. OF N. Y."
CALIDAD SIN COMPETENCIA - PRECIOS EQUITATIVOS
TRABAJO GARANTIDO
EXIJA UD. "RUBEROID", para impermeabilizar sus techos, cocinas, reposteros, baños de lluvia y natación, toillettes, sótanos. etc.
AGENTES GENERALES:
GRACE & Co - (CHILE)
SOCIEDAD ANONIMA
SANTIAGO
SUB-AGENTES TECNICOS:
RISOPATRON y GUZMAN
ARQUITECTOS
BOLSA DE COMERCIO, OF. N.o 816

Vendo en $ 5.000,000
La Hacienda más grande
Y DE MAYOR EXTENSION REGADA
QUE HAY CERCA DE SANTIAGO
Vendo en $ 2.000,000
Gra Fnundo en Melipilla
3,000 cuadras, 650 regadas, ricos suelos
Resto lomajes y cerros muy trigueros
Con valiosos montes para leña y carbón
GRANDES FACILIDADES DE PAGO
SECCION FUNDOS
ALEJANDRO GREENE CRUZAT
ALEJANDRO GREENE VALVERDE
Teatinos 86 — Casilla 3722

LOS VINOS
CORREA ERRAZURIZ
DE LA "VIÑA LONTUE"
SON HOY DIA LOS VINOS DE MARCA QUE MAS SE VENDEN EN EL PAIS
Pídanse en todo establecimiento de primer orden y en el
DEPOSITO, DELICIAS 428 - TELEFONO 557

Notas Políticas y Parlamentarias

EL PRESIDENTE DE LA REPUBLICA DECLARO AYER A "LOS TIEMPOS" QUE RESPETARA Y HARA RESPETAR SUS FACULTADES CONSTITUCIONALES EN MATERIA DE DESIGNACION DE FUNCIONARIOS JUDICIALES

EN PRESENCIA DE LAS EXPLICACIONES DEL MINISTRO DEL INTERIOR, EL PRIMER MAGISTRADO PIDIO AYER A LOS MINISTROS UNIONISTAS EL RETIRO DE LA RENUNCIA

LOS SEÑORES VALENCIA Y BUNSTER CONTESTARAN LA PETICION DE S. E. EL LUNES PROXIMO, PUES ESPERAN LA LLEGADA DEL MINISTRO DE HACIENDA, SEÑOR VALDES

S. E. Y EL MINISTRO DE LA GUERRA DESMIENTEN UNA INFORMACION PERIODISTICA SOBRE GESTIONES DE ARREGLOS CON LA MAYORIA DEL SENADO

LA JUNTA CENTRAL RADICAL, ENTRE OTROS IMPORTANTES ACUERDOS, RESOLVIO AYER PUBLICAR SUS ACTAS OFICIALES EN "LA NACION"

La Cámara de Diputados despachó ayer el proyecto que consulta fondos para la Delegación que irá a Washington

La Juntas Ejecutivas Liberal Democrática y Nacional se reunirán mañana para ocuparse de actualidad política y ministerial

La situación ministerial

En nuestra edición anterior adelantamos algunas informaciones relacionadas con algunos pasos que se daban por dirigentes políticos para procurar la recomposición de la situación Ministerial. Agregábamos que en los diversos círculos políticos se miraba con ánimo de cooperación las ideas estudiadas para obtener la permanencia del actual Gabinete.

Nuestro colega "Los Tiempos", en su edición de ayer, informaba que la exposición del Ministro del Interior, que reprodujimos en nuestra edición anterior, tendía a facilitar y allanar las gestiones iniciadas para conjurar la crisis, y que el Presidente de la República, tomando pie de las declaraciones del señor Rivas Vicuña, en el Consejo de Gabinete celebrado ayer, había pedido a los Ministros unionistas el retiro de su renuncia.

A esta petición del Primer Magistrado los señores Ministros Valencia y Bunster, habrían manifestado que antes de dar una respuesta definitiva deseaban consultarse con su colega, el señor Valdés, que regresará mañana de Temuco, a donde se dirigió el Viernes último.

En esta forma ha quedado planteada ayer, por el Presidente de la República, la conjuración de la crisis del Gabinete. En los círculos políticos y parlamentarios dominaba una impresión favorable para la insinuación del Primer Magistrado, estimándose que una vez que los señores Valencia y Bunster se consulten con el señor Valdés, la crisis quedará solucionada, salvo que se produzcan acontecimientos imprevistos que pudieran entorpecer esta solución del problema Ministerial.

Sobre una información

Uno de nuestros colegas matinales informando ayer sobre las gestiones de recomposición de la situación Ministerial, decía que el Presidente de la República había pedido al señor Ministro de la Guerra que formulara proposiciones de arreglo a la mayoría del Senado. Esta información, por las declaraciones terminantes y categóricas que tanto S. E. como el señor Bunster hicieron ayer a nuestro colega "Los Tiempos" y que reproducimos en estas columnas, sería absolutamente inexacta y errónea.

Las declaraciones del señor Bunster son del tenor siguiente:

"Es absolutamente inexacta la información de "El Diario Ilustrado". No he pensado hacer gestión alguna por insinuación del Presidente de la República. Ayer conversé con algunos amigos del Congreso sobre la conveniencia de despachar pronto los presupuestos y otras leyes de urgencia para el Gobierno e incidentalmente hablamos de la crisis Ministerial y de la verdadera posición en que se encontraba colocada con las explicaciones que el Ministro del Interior nos había anunciado haría en la prensa de hoy.

"No ha habido más y, la situación en que se pretende colocarme en la información aludida, me está revelando que lo único que se persigue con esto es quebrantar las buenas y cordiales relaciones de amistad que tengo con S. E. inventando gestiones que no han existido. Por lo demás, nunca conseguirán hacerme pelear con el Presidente de la República."

CONFERENCIA POLITICA

En la mañana de ayer conferenciaron con el Ministro del Interior, señor Rivas Vicuña, los presidentes del Partido Liberal Unionista, señores Claro Solar y Errázuriz Lazcano. Según nuestras informaciones, se habría tratado de la situación Ministerial y se habrían considerado diversas ideas relacionadas con esta cuestión.

JUNTA DIRECTIVA LIBERAL-DEMOCRATICA

Mañana, a las 7 de la tarde, se reunirá la Junta Directiva del Partido Liberal Democrático en sesión ordinaria.

En esta reunión el señor Enrique Zañartu planteará un debate político sobre la crisis ministerial y sobre la organización de un supuesto comité en que participarían los diputados del Partido.

DIRECTORIO GENERAL LIBERAL UNIONISTA

La sesión que debía efectuar ayer el Directorio General Liberal Unionista, para elegir Junta Ejecutiva y Mesa Directiva del Partido, no se efectuó por falta de número, habiéndose esperado el tiempo reglamentario.

Esta reunión ha sido aplazada hasta la próxima semana.

JUNTA EJECUTIVA NACIONAL

Mañana, a las 6.30 P. M., se reunirá ordinariamente la Junta Ejecutiva del Partido Nacional para tratar diversos asuntos internos del partido y de actualidad política.

DIRECTORIO GENERAL DEL PARTIDO DEMOCRATA

Como de costumbre, celebrará sesión el próximo Martes el Directorio General del Partido Demócrata, a las 9 P. M.

En ella se tratará el voto propuesto por el señor Vargas Barrera, en el sentido de la conveniencia de que la cartera de Justicia quede en manos del Partido, y seguirá ocupándose de la calificación de los poderes de los directores provinciales.

JUNTA EJECUTIVA CONSERVADORA

El Martes se erunirá la Junta Ejecutiva del Partido Conservador a las 11 A. M., para ocuparse de diversos asuntos políticos e internos del Partido.

FONDOS PARA LA DEFENSA DE CHILE

La Cámara de Diputados celebró ayer sesión especial y se ocupó del proyecto que autoriza la inversión de 240 mil pesos oro, para atender los gastos que demande la defensa de Chile ante el Tribunal Arbitral de Washington.

Hubo un corto debate acerca del trámite de comisión, en el cual terciaron los diputados señores Ruiz, Herrera Lira y Urzúa Jaramillo.

En otras columnas publicamos la versión oficial de esta sesión.

ASAMBLEA RADICAL DE SANTIAGO

Con el objeto de elegir Mesa Directiva, se reunirá el Miércoles la Asamblea Radical de Santiago.

CON EL PRESIDENTE DE LA REPUBLICA

Reproducimos a continuación las declaraciones que el Presidente de la República hizo ayer a nuestro colega "Los Tiempos":

"A la salida del Consejo de Ministros —dicen "Los Tiempos"—fuimos recibidos por S. E. el Presidente de la República, quien se sirvió hacernos las siguientes categóricas declaraciones sobre una gestión de arreglo de las dificultades ministeriales que un diario de la mañana de hoy atribuye a iniciativa de S. E.

"Es absolutamente inexacta la información política dada por "El Diario Ilustrado" de hoy, que dice que yo pedí ayer al Ministro de la Guerra, señor Bunster, que gestionara ante el Senado la solución de las dificultades ministeriales, y el propio Ministro aludido por aquella publicación me acaba de negar el hecho.

"Lo único ocurrido — nos agregó S. E.—es que establecido, como ha quedado en las explicaciones del Ministro del Interior, que reprodujo en su edición de hoy "La Nación", que los Secretarios de Estado unionistas fueron inducidos en error al creer que no se había respetado el acuerdo de diferir en un día el nombramiento de Presidente de la Corte Suprema de Justicia y establecido también que no hay desacuerdo en orden a que los ascensos judiciales deben hacerse por mérito y antigüedad, estimé que ha terminado la razón de la crisis y así lo he manifestado a los Ministros.

"Finalmente, S. E. nos dijo: "PUEDEN UDS. AFIRMAR QUE, TOMANDO EN ESPECIAL CUENTA EL MERITO Y LA ANTIGUEDAD DE LOS FUNCIONARIOS JUDICIALES, NO ME DESPOJARE JAMAS, POR NINGUN MOTIVO NI CONSIDERACIONES DE NINGUNA ESPECIE, DE MI FACULTAD CONSTITUCIONAL DE ELEGIRLOS DENTRO DE ESE CRITERIO Y DE ACUERDO CON EL MINISTRO RESPECTIVO, ATENIENDOME A LAS NORMAS CONSTITUCIONALES Y LEGALES DEL CASO.

ES MENESTER, AGREGO EL PRESIDENTE DE LA REPUBLICA, VOLVER POR LAS NORMAS DE BUEN GOBIERNO: RESPETAR Y HACER RESPETAR LA FACULTAD DEL EJECUTIVO Y CUALESQUIERA QUE SEAN LAS CONSECUENCIAS DEL EJERCICIO LEGITIMO DE ESA FACULTAD, DEBE CARGAR CADA CUAL CON LAS RESPONSABILIDADES QUE DE ELLO SE DESPRENDA, PUES YO NO ME APARTARE DE ESE TERRENO."

JUNTA CENTRAL RADIC

SESION ORDINARIA CELEBRADA EL 6 DE ENE

(Versión oficial)

Presidencia del señor Luis Salas Romo

Asistieron los señores: Aguirre Cerda Luis, Azócar Guillermo, Banderas Leonidas, Binimelis José M., Baccardo Héctor, Braga Castillo Antonio, Bustos Julio, Castillo Luis, Celis Víctor R. Daza Pedro, Díaz Escudero Paulino, Durán Florencio, Durán Domingo, Fernández Carlos, Fernández Exequiel, Iribarren Oscar, Labarca Guillermo, Jiménez Benjamín, Lois Arturo, Molina Evaristo, Meza Arturo, Peña Rómulo, Pouchucq Roberto, Rubio Santiago, Salas Víctor, Santandreu Sebastián, Sierra Wenceslao, Silva Gustavo, Zúñiga Napoleón, el secretario señor Barraza y el prosecretario señor Brañes.

Asalto al Centro Social Radical de Illapel.—Se dió cuenta de una nota en que se anuncia que el Centro Radical de Illapel ha sido víctima de un asalto, llevado a cabo a vista y paciencia del Prefecto de Policía de la localidad, con la complicidad del gobernador de ese departamento, señor Elorza.

Varios señores delegados recomendaron la conveniencia de que algunos diputados radicales hagan presente esos hechos al Ministro del Interior, a fin de que se tomen las medidas del caso y se apliquen las medidas correspondientes para remediar esta situación.

Tesorero fiscal de Petorca. — Se formularon cargos en contra del tesorero fiscal de Petorca, señor Morales, por su mala conducta funcionaria. Un señor diputado quedó encargado de averiguar lo que hay sobre el particular.

Trata de blancas.—Se acordó discutir en la ses próxima, con o sin misión, el proyec de blancas y proy tado a la Junta señor Bustos.

Cuestiones elec legado señor Cast hay de verdad en nes dadas por arreglos senatorial tidos aliados.

El señor Salas que ese asunto ción y que no se vía a ningún acu

Autoridades de El delegado señor hace diversas obs la conducta func bernador y del Pr cía de Punta Aren ve un debate sobr en que toman par Silva C., Durán, Daza, y se acuerd dejar este asunto la próxima sesión

Publicación de A indicación del acuerda que en ad siones de las sesion por la secretaría fin de que haya cial a qué atener

Se reiteró un en el sentido de que de la Junta que las versiones de hagan bajo su firm

Finalmente, se la versión oficial en "La Nación", y diarios que quiera texto oficial sin intr caciones.

Por haber llegad vantó la sesión.

PARTIDO RADICAL

CENTRO DE PROPAGANDA RADICAL "JUVENTUD DE YUNGAY. — De orden del señor presidente se ha citado a sesión para hoy Domingo, 7, a las 10 A. M., con el objeto de tomar los últimos acuerdos relacionados con el periódico "La Reforma".

Se encarece la asistencia, local: San Pablo 4019.

El Centro de Propaganda Radical de la 6.a Comuna Recoleta, ha citado a sesión para el Martes 9 del presente, a las 9 1|2 P. M. Se encarece la asistencia, por haber asuntos de importancia que tratar.

PARTIDO DEMOCRATA

AGRUPACION DEMOCRATA DE SANTIAGO. — En conformidad con el acuerdo vigente, hoy Domingo a las 9 y media A. M., deberán reunirse en la secretaría, Rosas 1049, todos los miembros del actual Directorio Departamental, con el objeto de estudiar todas las solicitudes de admisión al Partido, para poder llamarlos a firmar los Registros de la Agrupación, después que sean aceptados.

El tesorero señor Fernando Matus, atenderá hoy en la secretaría, de 10 a 12 de la mañana, todo lo relacionado con la cancelación de cuotas y demás servicios a su cargo.

A los nuevos correligionarios ya aceptados, cuya nómina se publicó el Miércoles último, ruégaseles asistir hoy a firmar los registros de 10 y media a 12 de la mañana, en la secretaría, Rosas 1049.

COMITE EJECUTIVO DOCTRINARIO. — La mesa directiva de esta colectividad reunida en comité el Jueves 3 del presente, acordó citar a todos los adherentes a una asamblea amplia para el día 11 del actual a las 9 P. M., en San Diego 224, a fin de seguir tratando la tabla que se encuentra pendiente.

CENTRO DEMOCRATA LA IGUALDAD. — En su última sesión, este Centro acordó por unanimidad fijar el Domingo próximo, en su local, Santa Rosa N.o 289, para que se lleve a efecto la conferencia anunciada, y que estará a cargo del Diputado señor Juan Vargas Márquez.

A esta conferencia, a la cual la colectividad le dá grande importancia, asistirá la totalidad de los asociados y adherentes de La Igualdad.

El programa que se desarrollará se dará a conocer muy en breve pudiendo anticipar que el cuadro Arte Decorativo de la Sociedad Estucadores, ha ofrecido su concurso galantemente.

AGRUPACION DEMOCRATA. — Comuna Yungay. — Se ha citado a sesión de junta general para hoy a las 9 1|2 A. M., en el local social, Andes 4037.

Se recomienda la asistencia por haber asuntos urgentes que resolver.

CENTRO DEMOCRATA ANTONIO POUPIN — Este Centro, celebra hoy una velada literario-musical con baile para recibir a su nuevo directorio. A ella han sido invitados especialmente los representantes de la prensa; pues los socios desean exteriorizarles su gratitud por la buena y espontánea voluntad que han tenido para publicar sus acuerdos, citaciones, etc. También están invitados el presidente del partido, don Pedro Fajardo, el Ministro de Instrucción, Róbinson Paredes, los directores generales, parlamentarios, regidores y delegados de las comunas, centros y sociedades obreras. La entrada es libre.

Se ha dispuesto que los presidentes señores: Víctor Aranis y Carlos Uribe, reciban y atiendan al presidente del Partido, señor Fajardo, al Ministro señor Paredes, a los directores generales y regidores. Las demás recepciones se harán por quintetos de la manera siguiente: Primero, segundo, tercer quinteros, etc., señores: Bravo, Aliral, Kaune, Cárdenas, Ramírez, Recabarren, Báez.

El Director de turno no debe permitir el acceso al recinto del Centro a ninguna persona extraña, ni mucho menos a elementos que no guarden la compostura que exige la personalidad jurídica, el respeto y la cultura que caracterizan a la institución.

CENTRO DEMOCRATA ARTEMIO GUTIERREZ. — Este Centro recomienda a todos sus asociados que tengan firmados los registros de la comuna y de la Agrupación, se permitan asistir a la votación para elegir el Directorio comunal el Domingo 7 del presente.

CENTRO DE PROPAGANDA DEMOCRATA. — Comuna de Yungay.— Se ha citado a junta general ordinaria para hoy a las 10 A. M., en la Secretaría, Andes 4037.

En esta sesión se elegirá vice-presidente, secretario y tres directores que en la última elección no alcanzaron a obtener la mayoría absoluta requerida.

PARTIDO LIEBRAL-DEMOCRATICO

PROYECTO SOBRE LOTERIA NACIONAL.— En días pasados informábamos acerca de las actividades desplegadas por la mesa directiva de la Comisión de Legislación Social del Partido Liberal Democrático en orden a obtener el apoyo de las Juntas de Beneficencia de todo el país en favor del despacho del proyecto sobre lotería nacional de beneficencia presentado al Senado por don Enrique Zañartu Prieto, e insertábamos al efecto la nota dirigida con ese objeto por los señores Pedro Lautaro Ferrer y Humberto Gacitúa V.

Hoy, a parte de saberse en forma extraoficial la aceptación que ha tenido la referida nota en el seno de diversas juntas de beneficencia, trascribimos la comunicación telegráfica enviada por el presidente de la Junta de Beneficencia de Iquique e Intendente de esa Recaredo Amengual,

"Iquique, Enero 6 d res: Ferrer y Gacitúa ficencia en sesión hoy tar todo su apoyo al Senador por Concepc firmará por nota este gual".

CENTRO DEMOCRA VENIR".—Se ha cita dinaria para el Domi sente, de 5 a 6 P. M.

Se encarece la asis ber muchos asuntos d tancia que tratar.

PARTIDO CONSE

DIRECTORIO DE TAL.—El Martes 9 d las 6 1|2 P. M., ce ordinaria el directorio tal del Partido Conser

VIÑA URMANETA-LIMACHE

Desde el 1.o DE FEBRERO próximo, regirán los siguientes precios:

Vino en cajones de 12 botellas

Medoc	$ 28	Blanco Especial	$ 40
Etiqueta Verde	35	Blanco Reservado	55
Pinot	38	Carbonet (Gran Vino)	55
Especial Tinto	40	Borgoña	80

Coñac . . . . $ 160

Los cajones de 1|2 botellas tienen un recargo de $ 7.

Vino en jabas de 50 botellas

Verdot	$ 95	Blanco	$ 140

La Viña abona $ 20 por cada jaba con las botellas vacías que se le devuelva con flete pagado a Limache.

AGENCIA GENERAL:

SANTIAGO: Pasaje Matte 24 — Teléfono Inglés 185 — Casilla 2489

OFICINA TECNICA DE INGENIERIA
RAFAEL TORREBLANCA
INGENIERO JEFE

Se encarga de todo trabajo de ingeniería y estudio y organización de cualquier negocio de esta naturaleza.

Cuenta con ingenieros y técnicos especialistas en los ramos de electricidad, minas, arquitectura, concreto armado, regadío, obras marítimas, ferrocarriles, agricultura e industrias.

Galería Alessandri Núm. 30 - Casilla 3952 - Teléfono 1349

Compañía de Tranvías, Luz y Fuerza Eléctrica
DE VALDIVIA
(SOCIEDAD ANONIMA)
CAPITAL SOCIAL: $ 5.000.000
DIVIDIDO EN 250,000 ACCIONES DE $ 20 CADA UNA
DIRECTORIO:

Presidente, Sr. Carlos Werner — Francisco Bulnes Correa
Vice, Ingeniero Sr. Horacio Valdés — Adolfo Oettinger
Directores, señores: — Pablo Hoffman
William E. Wetherspoon — Federico Roddoshl,
Manuel Ossa Sainte Marie
Director-Gerente:
Ingeniero Sr. Rafael Torreblanca
NOTARIA: Manuel Gaete Fagalde.
BANCO: Banco de Chile.
GERENCIA: GALERIA ALESSANDRI 30
CASILLA 3952 — SANTIAGO

—¿Qué se puede fumar de buena gana?
—El
MEZQUITA
de la COMPAÑIA NORTE-AMERICANA.

Cigarrillos Ovalados
BOQUILLA DE CORCHO
Y AMBRE
40 CENTAVOS

Redes para Tennis
A PRECIOS BAJISIMOS
SE REALIZAN
G. PLACIER
Ahumada esq. Moneda
En—8

SIR WALTER
1.20 CIGARETTES

Curso de vacaciones

Como en años anteriores, funciona en el "Instituto San Martín", San Martín 64, un Curso de Vacaciones para alumnos de humanidades y preparatorias que tienen ramos atrasados o que desean adelantar un nuevo curso en sus estudios. Los alumnos pueden ingresar en calidad de internos, medio-pupilos o externos. Los profesores que toman parte son todos de Estado. La matrícula está abierta.

E-7

CIGARRILLOS
La Flor de Cabañas
HABANOS EXTRA FINOS

Elegantes
TRAJES
de PLAYA
Ofrece la
Casa
Inglesa
A Precios Infimos
ALAMEDA 2594
Esquina Molina

Alimento Fosfatado K

Más de cien certificados de los m nentes Médicos atestiguan sus bo para la alimentación de los niños.

Cocin

Artículos de mena
Casa FA
CARNEN

$ 60.
EL CORTE DE 3 METROS EN
Casimir Legítimo Inglé
Muy buena clase a elegir en 35 hermosos dibu
Variados y extenso surtido a los precios más reducidos de plaza
DEPOSITO DE CASIMIRES INGLESE
621 - BANDERA - 62
F. Espósito & C

V I D A S O C I A L

LA DIPLOMACIA.

Antenoche se efectuó en los co- dores del Club de Concepción banquete que los miembros del erpo Consular ofrecían al Nun- Apostólico, Monseñor Masella.

EL SANTIAGO TENNIS CLUB.—

En la tarde de ayer se efectuó dancing tea que semanalmen- se efectúa en esa institución.

Entre las familias asistentes otamos a las siguientes: La- ín Echeverría, Vergara Blanco, rrain Ortúzar, Rojas Villegas, rázuriz Lastarria, Rodríguez rgara, Larraín Morandé, Co- a Ugarte, Wightman Hoff- ann, Echenique Correa, Echeni- e Undurraga, Berstein Cara- ntes, Alamos Lyon, Zegers Tup- r, Pra Balmaceda, Montt Pin- Scroggie Vergara, Valdés Bal- ceda, Lyon del Río, Balmaceda ldés, Hurtado Fabres, Valdivie- Huidobro, De Castro Alcalde, ller Alcalde y otras.

Que bochorno si sus amigos tienen que volver la cara cuando Ud. les habla! Evítelo usando el gran dentífrico
ASTA ESMALTINA

MIDA.—

Los señores Darío Zañartu Ca- ro, Eduardo Didon Igarzabal, ustín Eguiguren Campino, An- io Varas Montt, Enrique Costa- l y Víctor Vidaurre ofrecieron a comida en el Cerro San Cris- bal a la que asistieron las si- ientes personas:

Señoras Rebeca Díaz Riesco de checo, Georgina Llobet de Ira- ázaval, Rosa Deacon de Giove, aría Correa de Irarrázaval, Jua- Salas de Cousiño, María Iz- ierdo de Montes.

Señoritas: Rebeca y Luz Pache- Díaz y Erica Plates.

Señores: Tomás Giove, Carlos checo, Patricio Irarrázaval, ustavo Cousiño, Arturo Irarráza- l y Jorge Montes.

GARDEN PARTY DE AYER EN LAS SALINAS.—

En los hermosos jardines del rque de las Salinas se efectuó er un espléndido garden party beneficio de La Gota de Leche Viña del Mar.

La hermosa perspectiva que rece el Parque de las Salinas con s preciosos árboles y flores, fué atractivo principal de las nu- merosas familias asistentes.

El baile se realizó en las can- as de tennis y fué amenizado r una espléndida orquesta.

EN SOCIEDAD.—

SEÑORITA RAQUEL BARROS ESPINOLA.

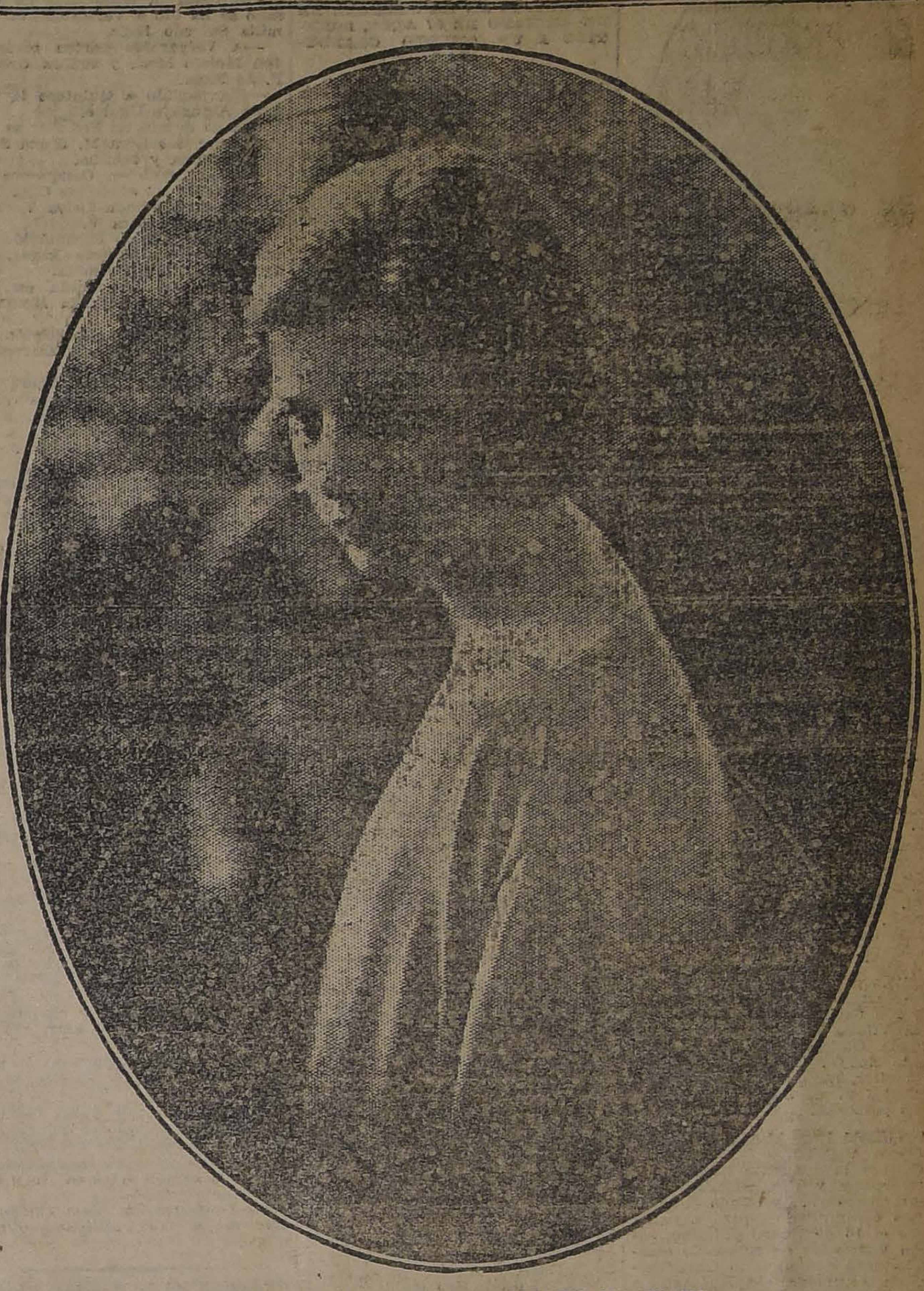

SEÑORITA PILA SUBERCASEAUX ALDUNATE.

RECEPCION EN VALPARAISO.—

El Domingo pasado el señor Juan B. Rojas, ofreció una recepción a un grupo de sus relaciones en su residencia de Valparaíso.

Asistieron las siguientes personas:

Señoras: Catalina S. de Rojas, Luz S. de Valenzuela, María C. de Palavicino, Berta R. de Rojas, Lucía G. de Molina.

Señoritas: Catalina, Victoria y Olga Rojas, Claudina Aguilar, Sofía Poblete y Josefina Lara.

Señores: Juan B. Rojas, Carlos Valenzuela, Roberto Lara, Luis, Guillermo y Francisco Rojas, Erick Elbinson, Carlos Ramm, Roberto Ovalle, Julio San Martín, José González, Oscar Ramírez, Juan Troncoso, Luis Valenzuela, Felipe Poblete y Eduardo Bórquez.

EL CONCIERTO DE ANOCHE EN EL CLUB DE SEÑORAS.—

Como era de esperar, el primer recital de la distinguida soprano, señora Sofía del Campo de Aldunate, ofrecido anoche en esta institución femenina, obtuvo un brillante éxito artístico social.

Cada uno de los números a cargo de la señora del Campo fueron como siempre admirablemente bien interpretados, mereciendo al final de ellos, infinitas demostraciones de aplausos de parte del culto, distinguido y elegante auditorio.

NACIMIENTO.—

Ha nacido Iris María Isabel hija del teniente 1.o de Ejército, señor Luciano A. Julio Aguirre, y señora Laura Cáriz de Julio.

FALLECIMIENTOS.—

Ultimamente ha fallecido en Coquimbo el señor Luis Rojas Herrera.

El señor Rojas desempeñaba desde hace largo tiempo un puesto de confianza y responsabilidad en los servicios aduaneros de ese puerto, y era miembro de una conocida familia que tiene vastas vinculaciones en toda la provincia.

ENFERMOS.—

Ha sido operada de apendicitis en el Pensionado del Salvador la señorita Blanca de la Cuadra Poisson.

—En el Pensionado del Hospital de San Vicente, ha sido operada de apendicitis la señorita Corina González Caldera.

Su estado es satisfactorio.

VERANEANTES
Conviene que mande hacer sus trajes durante el veraneo donde
N. HOUSE
Hechuras desde $ 70 irreprochables,
SAN DIEGO 107
TELEFONO 3551

Casa de Novedades
50 - Ahumada - 50
Gran liquidación por el presente mes de velos, esponjas, céfiros, foulares, batista, brines, cakis, cretonas, creas, cotíes y todos los artículos de verano.
50 -:- AHUMADA -:- 50
CASILLA 2938
FIDEL GARCIA y Cía.

Joyería Inglesa
J. JACOBS
273 ESTADO 273
Sigue la realización de todas las existencias, en Joyas y artículos de fantasía

OBLEAS LACTEOSAS FARR
TONIFICA A LA MADRE Y ROBUSTECE AL NIÑO

Polvo de Arroz PRECIOSILLA

TAMBIEN
hay baratura en MERCERIA, en la
MERCERIA
"AGUSTINAS"
AHUMADA 42

MAISON
Gualtieri
Avisa a sus distinguidos clientes que Madame Gualtieri en viaje a Chile llegará a fin de mes con las
NOVEDADES DE INVIERNO
Mientras tanto se realiza a precios sumamente bajos todo el surtido de verano
Vestidos organdí o velo $ 100
Sombreros de seda o paja $ 50
SANTIAGO: ESTADO 357, altos
VIÑA DEL MAR: VALPARAISO 545

30 AÑOS DE EXITO
Prueban que el Aceite Español "CANDADO" es el mejor por su absoluta pureza y excelente sabor.
MERCERIA MATAS
CASA FUNDADA EN 1886
DELICIAS 2730 - PORTAL EDWARDS

Se necesita joven para ventas y para Arreglar Vitrinas
BUENAS RECOMENDACIONES
DIRIGIRSE A
CASILLA 957 - SANTIAGO

RAPE FRANCES LECO
CIGARRERIA CENTRAL
COMPAÑIA ESQ. AHUMADA — CASILLA N.o 3892
BENJAMIN GOLDENBURG

SALSA
Lea & Perrins
La verdadera y original WORCESTERSHIRE SAUCE

ULTIMOS DIAS
DE LA LIQUIDACION COMPLETA DE TODAS LAS EXISTENCIAS DE LA CASA
POR CAMBIO DE LOCAL
TRAJES SASTRE.
BATAS DE LANA, ESPUMILLA Y VELO
ABRIGOS DE SEDA Y LANA.
VESTIDOS DE VELO Y ORGANDI.
GENEROS POR METROS.
CORTES, RETAZOS.
BOTONES, GALONES.
ETC., ETC.
A. M. ROBERT
AHUMADA 200

¿Está Ud. Enfermo?
Entonces usted ignorará que cualquiera que sea su enfermedad, no podrá resistir al RADIUM que en cantidades enormes poseen las
Termas de Chillán
las mejores del mundo, universalmente así reconocidas.
Además del RADIUM, estas aguas tienen muchas y abundantes sustancias medicinales, para el organismo humano, sustancias asimilables, disueltas por la naturaleza en las profundidades de la tierra.
Por más datos dirigirse a
Santiago: Huérfanos 1153, oficina 7.
Valparaíso: Cochrane 592
Chillán: León Velasco y Co.

TRAJE de SPORT
Sobre medida $ 220, de
HOME-SPONE INGLES
entrega en 7 días.
SASTRERIA
J. STROMILLI
ESTADO N.o 32 (altos)

MATRIMONIOS.—

Srta. **MARIA DELLA COSTANZA**, cuyo matrimonio con el señor Isidro Castillo López se efectuará hoy privadamente.

—El 24 de Diciembre se efectuó privadamente en casa de la novia el matrimonio del señor Luis A. Tagle V. con la señorita María Teresa Martínez D.

Puso las bendiciones el presbítero don Manuel Astorga D.

Ha quedado concertado el matrimonio del señor Miroslav Tartaglia con la señorita Teresa Muñoz L.

—Circula la siguiente invitación: "Glafira Arellano de Madrid participa a usted el matrimonio de su hija Marta con el señor Eduardo Cruz-Coke Lassabe, y le invita a la ceremonia religiosa que se efectuará en la Iglesia de las Agustinas el 13 de Enero, a las 11 A. M.—Santiago, Diciembre de 1922".

—Próximamente se efectuará privadamente el matrimonio de la señorita Elvira Rojas Blanco con el doctor Alejandro Bravo Sepúlveda.

DESPEDIDA DE SOLTERO.—

Ayer, a medio día, fué despedido con un almuerzo de su vida de soltero, don Ernesto Navarro Sotomayor, cuyo enlace con la señorita María Cabezas Lagos se efectuará en breve.

Además de los miembros de las familias de ambos, asistieron: don Pedro Oteiza, Luis Weller, Alejandro 2.o Oteiza, Julio Abarca y señora Vitalia Salazar de Abarca, Dimida Oteiza del Canto, D. del Canto de O., Luisa Núñez Estay de Weller, Lupercia Loyola, Isabel González v. de Salazar y muchas otras personas.

LA NUEVA INSTALACION DE LA CASA VICTOR.—

Circula la siguiente invitación: "Curphey y Cía. saludan muy atentamente a... y tienen el agrado de comunicarle que a partir desde el 15 de Enero próximo, estarán instalados en su nuevo establecimiento denominado Casa Víctor, en Ahumada esquina Agustinas (edificio Hotel Savoy) donde seguirán atendiendo como de costumbre a su distinguida clientela, esperando seguir contando con la confianza con que usted ha dispensado hasta la fecha.—Santiago, Diciembre de 1922".

VERANEANTES Y VIAJEROS.—

Han llegado a ésta, procedentes de Talca, el señor Francisco Hederra Concha y señora Elisa Rivera de Hederra, presidenta del Club de Señoras de esa ciudad.

Regresaron de Rancagua las señoritas Amelia y Marta Aguirre Dorman.

—Del mismo punto ha venido a esta capital la señora Ana Dorman de Walker.

—A su fundo San Guillermo, en Rari-Ruca, se ha dirigido la señora Laura Riveros de Maza, acompañada de sus hijos Sergio y Raul.

—Al mismo punto se dirigió la señora Inés R. de Riveros acompañada de su hijita Eliana.

—A pasar la temporada de Verano se ha ido a Valparaíso la familia Salcedo Ruiz.

—A Valparaíso parten mañana don Moisés Mesa y señora, Orocia F. de Mesa.

—Ha partido a Quintero la familia Aldunate Ugarte.

—A su quinta en Peñaflor se dirigió ayer la señora M. Elena Soto de Arancibia, y familia.

—A su fundo en Cauquenes se han dirigido las señoritas Olga Labra Sánchez, Olinda Leiva Vega y señor Romilio Jara V.

—Hoy parten a Panimávida el señor Manfredo Poblete Oruzat, señora y su hijita Esthelita.

—Pasa una temporada en Limache la señora Josefina Montané de de la Barra.

—Se han dirigido a La Unión los jóvenes Víctor Monje y Garcerán Jaramillo C.

—Se han dirigido a Papudo el señor Juan A. Hughes y la señora Sara Segura de Hughes.

—Próximamente partirá a su fundo en Talca el señor Jorge Bahamonde P.

—Se han dirigido a Cauquenes don Luis de la Barra Cerda, señora Amadora Maturana de de la Barra y familia.

—En el vapor "Aysen", que partió el Viernes de Valparaíso, se embarcaron para Antofagasta los señores T. G. Lauder y Carlos G. Tagle V.

Ayer se dirigieron a la Hacienda Pichidangue el señor Oscar Balaresque, señora Sofía Buchanán de Balaresque e hijos.

—Al mismo punto la señorita Raquel Blanchard Moller.

—Pasa la temporada de Verano en Quillota la familia Lorca Ramírez.

—En el mismo punto se encuentra la familia Vicuña Suárez.

—Procedente de Talcahuano se ha dirigido a Valparaíso el señor Federico Corsen y señora.

—Hoy parte a Valparaíso el doctor señor Nacianceno Romero.

—Al mismo puerto se dirige el señor César Roa.

—De Lota ha regresado el señor Raúl Brignole y señora.

—Se encuentra en Valparaíso, procedente de Penco, el señor J. Spalding.

—Próximamente se dirigirá a Quillota la familia Lemaitre Parodi.

—Se han dirigido a Viña la señora Luz Palma de Scenzs e hijo.

—Se han dirigido a las Termas de Chillán los señores Pedro A. Torres y Luis Federico Gana.

—Se encuentra en su Hacienda Calera la señora Adriana Huici de Eyzaguirre.

—Se encuentran en Viña del Mar, don Cornelio Saavedra y familia.

Teoría Voronoff

SORPRENDENTES RESULTADOS OBTENIDOS EN LA PERSONA DE UN ANCIANO DE 87 AÑOS, SOMETIDO A UN INJERTO GLANDULAR

Los médicos parisienses maravillados

Noticias transmitidas cablegráficamente desde París dan cuenta de los resultados sorprendentes obtenidos por el injerto de las glándulas intersticiales de un mono brasileño, con cola, en la persona del anciano de 87 años, don Camille Larroche. La operación se efectuó en el Hospital Saint André' de París, interviniendo en ella los sabios médicos Maurice Leblanc y Robert Maupassant.

En los dos meses de observación a que se ha sometido al anciano, se han podido comprobar los siguientes e increíbles fenómenos: el pelo ha comenzado a salir a la semana después de la operación, teniendo ya un largo de 3 centímetros, de un color negro intenso; las pupilas se han puesto brillantes y las mejillas se han coloreado.

El conjunto del rostro ha tomado un aspecto de salud y juventud. Han desaparecido los dolores reumáticos y ha dejado el modo encorvado y dificultoso de andar; el corazón late sin las intermitencias de antes y, en resumen, el paciente confiesa sentirse tan joven como cuando tenía 25 años.

Los médicos parisienses se encuentran marivillados de estos resultados, pero en estos momentos les asalta una duda, no sabiendo a punto fijo si este cambio tan estupendamente favorable se debe única y exclusivamente al injerto o al hecho de que el anciano rejuvenecido, durante estos dos meses no ha hecho otra cosa que beber sin descanso las famosas y exquisitas bebidas refrescantes **"ORO"**, ya solas o combinadas con vino blanco que quedan transformadas en el más rico ponche champaña, las cuales si no se encuentran en algún establecimiento del ramo hay que pedirlas al teléfono 89 (Santa Elena), a Casilla 1673 o en Matta Oriente 56, Santiago.

Consejos de la Comtesse Ivon

PIANOS.

Siempre se oyen quejas y comentarios condenatorios de la poca vida de hogar que se hace en Chile, contrastando con lo que ocurre en otros apíses, donde cada casa es un centro de atracción, de reuniones familiares que los hombres lo prefieren al club y a la vida callejera. Una de las causas principales de esta anomalía es el poco gusto por la música, el que es preciso fomentar si se quiere mantener estrechos lazos de familia. Como no todas tienen gusto especial para ejecutar música, puede subsanarse este inconveniente adquiriendo un buen piano de las mejores marcas, que ya están consagradas por la fama adquirida en largos años de triunfos, como los pianos **Grotian Steinweg Nach**, los más afamados de Alemania, cuyo único agente y representante para Chile es la **Casa Grimm y Kern, calle Ahumada 99, esquina de Moneda**, es la preferida de nuestra alta sociedad, porque su firma agrega además una nueva garantía de bondad de los instrumentos que vende. Para convencerse prácticamente de lo dicho, recomendamos visitar sus salones, donde encontrarán los mejores pianos que llenarán el gusto de las personas más exigentes.

LAS TOILETTES.

Se acerca rápidamente la salida a playas y campos, y es conveniente prepararse y no dejar para el último momento la compra y confección de los trajes que deberán lucirse en los elegantes balnearios de moda. Desde luego, les anunciaremos a nuestras lectoras la llegada de un nuevo y variado surtido de hermosas telas ligeras y vaporosas que ofrece **La Galería de Novedades, calle Monjitas 879 y 21 de Mayo 511**, entre las cuales llama especialmente la atención el crepé marocain, crepé georgette, crepé de chiné, crepé de hilo, fular, velo liso y de fantasía, organdí, esponja, jersey de seda y de lana, etc.; como adornos para estas toilettes ofrece mostasillas en todos los colores, cintas, plumas, azabaches, botones, cinturones. Otra novedad son los guantes de gamuza, previl y seda, estilo mosquetero, largos y cortos, que armonizan con las toilettes. Recomendamos también y muy especialmente sus preciosos quitasoles tan prácticos e indispensables para defenderse de los rayos solares y cuyos precios son verdaderamente excepcionales. Esta casa recibe todas estas creaciones directamente de París.

TEJIDOS DE PUNTO.

Lo más fresco, cómodo, elegante y barato resultan siempre ser los artículos tejidos, sobre todo para la temporada de playa y veraneo. La **Fábrica San Diego 7** es especialista en toda clase de confecciones sobre medida y sobre cualquier modelo o figurín en tejidos de seda, hilo seda y lanas especiales, que vende a precios excepcionales. También ofrece toda clase de pieles finas en realización.

CUIDADO CON LAS FALSIFICACIONES.—

Los altos derechos de Aduana y el cambio bajo hacen imposible la importación de aguas minerales y han multiplicado las falsificaciones. Por eso recomendamos la **Salfen** como la mejor por sus excelentes cualidades y por llevar la garantía de su único fabricante: el **Laboratorio Chile**, el más antiguo y acreditado de Sur América.

SILUETA ELEGANTE.

Para llamar la atención por la belleza del cuerpo, su porte airoso, la esbeltez y elegancia, es preciso usar un corsé muy bien diseñado, que corrija los defectos naturales, moldee y realce sus líneas. Esto sólo podrá lograrse usando los afamados corsees hechos sobre medida por la **Corsetería Francesa, Moneda 819**, que es la preferida por las personas más elegantes y distinguidas.

LA VIDA BARATA.

Las personas que se quejan de la carestía general y lo escaso de sus rentas, deben hacerse socias de la **Cooperativa de Consumos**, cuya oficina está en **Agustinas esquina de Morandé, frente a la Caja de Ahorros**. Su inteligente organización, permite hacer disfrutar a sus asociados de descuentos que varían de 5 a 25 por ciento sobre los precios marcados para el público, en artículos de moda, botica, comestibles, joyería, librería, teatros, zapatería, sastrería, sombrerería, etc. Conviene estudiar esta organización y asociarse.

POLVOS CIRE.

Los productos químicos para la toilette destruyen la piel y envejecen prematuramente. Para conservarse usen **Polvos Ciré**. Pedirlos a Daube y Cía., en todas las boticas y perfumerías y a su único agente: **Víctor Rojas A., Santa Rosa 486, Casilla 2846.**

GUERRA AL VELLO.

La moda impone el uso de las mangas cortas para lucir los brazos que dan una impresión lamentable cuando están cubiertos de vellos. Usando el depilatorio **Hairgo**, líquido transparente, sencillo de aplicar y de resultado seguro y eficaz, se suprime en absoluto este defecto. Lo vende únicamente la **Botica Gamboa, Merced esquina Portal Mac-Clure.**

RESTAURADOR DEL CABELLO.

Es muy legítimo el deseo de ocultar las canas prematuras que dan aire de mayor edad; pero es preciso tener mucho cuidado al elegir una preparación para teñirlas, pues hay muchísimas que son altamente nocivas para la salud, lo hacen caer o lo dejan de colores matizados.

La **Loción Sin-San**, es una preparación que devuelve al cabello su color natural, lo vigoriza y lo pone hermoso y brillante. Lo vende únicamente la **Casa Frapmon, Pasaje Matte 29, Casilla 3834.** El frasco vale **$ 15** y se remite por Correo contra recibo de **10 pesos.**

VIAS RESPIRATORIAS.

Es preciso tener muchísimo cuidado con los bruscos cambios de temperatura que se producen en este tiempo, y especialmente en las playas, dando origen a catarros, toses y otras afecciones bronquiales. El mejor medio de prevenirlos y curarlos es usando el **Pulmonal Leroy** que también es excelente para el asma. Se vende únicamente en la **Botica Italiana, de Weinstein y Cía., Huérfanos 1020.**

CUIDADO CON LOS OJOS.

Las afecciones e imperfecciones de los ojos deben atenderse de preferencia, porque se agravan rápidamente con fatales e irreparables consecuencias. Conviene consultar un especialista diplomado y usar los anteojos adecuados para corregir el mal: en el **Instituto Optico Rotter, Ahumada 264**, se hace examen científico de la vista, gratis, por un especialista, se hacen toda clase de anteojos y despachan recetas de oculistas con prolija exactitud a precios bajísimos.

LA SALVACION DE LOS NIÑOS.

El orgullo de una madre es tener hijos sanos y robustos así economiza medicina y se evita sufrimientos y muchas lágrimas. El secreto de estos éxitos es que ella o sus nodrizas usan el **Galegactol**, precioso y eficaz producto vegetal que prepara únicamente el **Laboratorio Chile, Avenida Ecuador 3575**, y que se vende en todas las buenas boticas.

CENTRO SOCIAL.

Las familias de nuestro mundo social tienen sus preferencias para concurrir a ciertos teatros o establecimientos, poniéndolos de moda por una temporada más o menos larga; así, ahora el **Café Santos, calle Huérfanos 987**, casi esquina de Ahumada, con sus cómodos y elegantes salones, es el preferido y se ve concurridísimos con lo más selecto de nuestro mundo social, lo que se comprende por su magnífica instalación, espléndido servicio, excelente orquesta y exquisito café, té, chocolate y helados. También vende toda clase de café crudo, tostado y molido a precios únicos, de clases escogidas, que hacen las delic. de sus consumidores.

LA BUENA MANTEQUILLA.

Continuamente estamos dando indicaciones muy provechosas para nuestros lectores, cuya acogida resulta un verdadero éxito, como ocurre en el caso de la acreditada **Mantequillería Moderna, de C. Mariotti y Cía., calle Santo Domingo 979**, que acaba de inaugurar su nueva instalación con maquinarias de último modelo eléctrico, con la que se hace la mejor mantequilla, con crema fresca traída de la Hacienda de Chicureo de Colina.

TELAS DE MODA.

Cada año y cada temporada impone el uso de nuevos tipos de telas, que se caracterizan por sus dibujos, sus colores, su tejido, a fin de hacerlas adaptables a las exigencias de la Moda y también al gusto de las interesadas. Estas variaciones son las que aprovecha el comercio para obtener muy altos precios por las novedades, pero la **Casa Emilio Delporte, Bandera 689-693 esquina de Bandera**, por el contrario tiene el sistema de vender al precio más bajo posible como lo ha comprobado siempre su creciente clientela.

Ahora ofrece un precioso surtido de telas especiales para abrigos de playa y toda clase de género para trajes de señoras y casimires para caballeros, que realiza a precios excepcionales, por ser importadores directos y representantes de fábricas y también dueños del edificio que ocupan sus almacenes y bodegas.

COMTESSE IVON

A LOS VERANEANTES

"LA SANTIAGUINA"

Fábrica de Tejidos de Punto, Plisados y Calados

SAN DIEGO 107 — TELEFONO 3551

Realizamos para los veraneantes un gran surtido en tejidos de punto de lana, como ser: batas, paletoes, chombas, trajecitos niños a precios irrisorios. Hacemos trabajos sobre medida en 8 horas.
NOTA.— Se limpia y se aplancha trajes de caballeros y señoras.
Se manda buscar y traer a domicilio.

UN GRAVE ESCANDALO SOCIAL

UN MARIDO DEMASIADO COMPLACIENTE

¡Signos de tristes tiempos de decadencia moral!

Desde hace tiempo se venía murmurando que la quiebra del especulador X. Y. Z. Se decía que el fuerte capitalista A. A. X. era el causante de este estado de cosas. ¿El motivo? una pasión insensata del banquero por la esposa del especulador. Para hacerla factible, no vacilaba en arruinar al marido.

De pronto la situación del fallido se arregló con ayuda del capitalista... La gente que sabía cómo se había generado el drama hizo sabrosos y picarescos comentarios... ¿Tenían o no razón los murmuradores?

Lo triste del caso ha sido el suicidio de un poeta locamente enamorado de la dama. La adoraba como a una santa, como a una mujer superior a todo lo prosaico y mísero de esta vida. ¡Quién sabe lo que supo cuando tuvo el arranque de tomar tan trágica resolución!

Aquellos de nuestros lectores que quieran conocer completa esta historia, deben ir a ver la bellísima película latina "En los torbellinos de la vida", que se estrena el Martes en los teatros Setiembre y Brasil, y el Miércoles en el Esmeralda. La protagonista es Hesperia, que reaparece más hermosa y más elegante que nunca.

"En los torbellinos de la vida" es una novela tan bella como realista. Se aparta por completo de lo común. No termina con un beso y, felizmente, como las vistas vulgares, sino que deja el amargor de la vida real.

HOY

por última vez antes de empezar una jira por el Sur del país el campeón **ARTURO FRIEDEMANN**

CORRERA DENTRO DEL TONEL, ubicado en la ALAMEDA ENTRE CIENFUEGOS Y BRASIL.
Función cada cuarto de hora desde 5 1|2 de la tarde hasta las 11 de la noche.

La Ultima Palabra en Teñir

TIENEN LAS RECIEN LLEGADAS ANILINAS

"MUNDIAL"

COLORES LUDWIG

que representan el resultado de una labor constante de muchos años para responder ampliamente a todo examen.
Su duración y resistencia contra los efectos de luz son sorprendentes y están por encima de toda duda.

Tiñen espléndidamente

sin manchar o quemar, hasta las telas más delicadas. Pruébelas y se convencerá.
No tendrá gastos extras por ingredientes.
Cada paquete trae su mordiente e instrucción.
En venta en todas las buenas boticas.
Dic.—29

Estado 75 CASA RESI
Regios dormitorios, excelente comida.
Baños privados, calientes, lluvias. Teléfono 75.
HIGIENE — CONFORT — PRECIOS MO

ARRIENDO EN CARTAGE
Espléndida casa amoblada a dos cuadras de la pla
zas habitación, hall, galería y dependencias. Agua pota
y servicios higiénicos. Canon: 2,800 la temporada.
ADOLFO RIQUEZ, MORANDE 322

Ramón V
afinador técnico de pi
cialista en autopian
revisaciones complet
canismo.
Teléfono Ingl
Ordenes: SANTO D
CASA GRIMM
Almacén de Pianos G
weg

VIRU
Para evitar
de las epidemias,

18
DESI
FORMOSAPO

que es el más in

Elegancia M
Es un problema
elegancia y distin
muy difícil enco
que sea u.. verda
de escuela y no u
o menos práctico
El señor San
cortador diploma
Londres, que se ha
famoso estudio Ro
du-Borlois, bien co
tros elegantes que
París, atiende a
clientela en Carm
ofrece el mejor
inglesas y france
Es un especialista
sport.

SEÑORA...
CLARAS 246, es una dirección que le conviene record

ARTICULOS PARA NIÑOS

Vestiditos, Sombreritos gasa y piqué, Mamelucos, De
tas, preciosos trajecitos esponja para niñitos, ajuares, etc.
podemos hacerle para sus niños. Nuestros artículos se dis
confección elegante y de buen gusto. Precios en extremo m
Cómprenos o mándenos confeccionar algún artículo p
ba y estamos seguros de hacer de usted un nuevo cliente
(entre Huérfanos y Agustinas) es la dirección que debe gu
moria y no le pesará.
ANITA PLONKA D

Mañana en
Ahumada 27
Grandes Rebajas
Casa Mc Rost
ENTRE AGUSTINAS Y HUERFANOS

VESTIDOS confeccionados en rico velo de hilo, deshilados a mano, en todos colores y modelos diferentes. Antes: $ 39.50; ahora, c|u., a .... $
VESTIDOS confeccionados en rica espumilla y de tafetán. A elegir .... $
VESTIDOS confeccionados en gabardina de lana en todos colores. Antes: $ 150; ahora a .... $

Medias

MEDIAS de hilo con costura, bien reforzadas, en todos colores, par a .... $
MEDIAS de hilo con costura, talón bien reforzado, en todos colores, calidad muy superior, par a .... $
MEDIAS de rica seda, en todos colores, par a .... $
MEDIAS de seda finísimas, con costuras y talón con mucho refuerzo, en todos colores, par a .... $
GORROS de baño en lindos modelos, desde .... $
SEDA para tejer en todos colores, tenemos un inmenso sur

Las Novedades Inglesa

CASA SAN FRANCISCO

DELICIAS 845. — TELEFONO INGLES 1952

POR BALANCE

Liquidamos todas nuestras existencias con un 30 o|o de rebaja sobre nuestros precios de costo.

ESPUMILLAS de seda, lindos colores, 1 mt. ancho, metro a	$	15.00
VELOS de hilo, muy finos, gran surtido, ancho 1.15, metro a	$	6.00
CRESPON estilo japonés, última novedad, metro a	$	3.50
ORGANDI Suizo de hilo, lindos colores, ancho 1.15, metro a	$	3.90
FULARES de hilo muy finos, fantasía, ancho $ 0.80, metro a	$	3.50
VELOS de un color muy buena clase, ancho 1 mt., metro a	$	3.00
VELOS de fantasía, lindo surtido, ancho 1 mt., metro a	$	3.50

GRAN RÉCLAME

CUELLOS de Organdí blancos bordados, las clases más finas, regalamos c|u. desde $ 1.30, a..	$	2.00
BLUSAS de seda importadas, de gran novedad, realizamos, c|u. a	$	35.00

Retazos de géneros de lana, Velos, Batistas, y muchos otros, realizamos a la mitad de sus precios.
Además, ofrecemos un inmenso surtido en artículos de paquetería a precios de verdadera liquidación.
NOTA. — Estos precios regirán por esta semana.

ALLEL Hnos.

Matinée A las 3 P.M.
Grandes: $ 1.50.
Niños: $ 1.00

SPLENDID -:- Hoy Dirección Mac - Glucksmann

6.30 y 10.30 PRECIOSO ESTRENO PARAMOUNT GLUCKSMANN
El bellísimo romance de amor, poesía y lujo
EL EMANCIPADO
por la lindísima gran favorita
ENID BENNETT

El drama de cow-boys, **"6 PIES, 4 PULGADAS"**, por William Russell, y el más grandioso superserial de fieras y peligros espeluznantes.

LOS MILAGROS de las SELVAS

A LAS 5 Y 9.30
"EL TESORO ESCONDIDO", romance de amor por
N. B. WARNER

Mañana POLA NEGRI Madame Dubarry

MATINEE: Para chicos y grandes:

Los Tres Mosqueteros

El capítulo de la octava función: **"EL BALUARTE DE SAN GERVASIO"** o **"EL SITIO DE LA ROCHELA"**, el que muestra los más heroicos hechos de la obra.

IMPERIO
HOY: 4 FUNCIONES. — SELECTA: (4.30):
El Príncipe Rojo
O **"LA HISTORIA DE JUAN ORTH"**, por **ALBERTO CAPOZZI.**

ESPECIAL Y NOCTURNA. Funciones de lujo: 6.30 y 9.30:

"¡Ah! me habéis dado a beber—un filtro infernal sin duda— el que a rendir os ayuda— la virtud de la mujer"... Vea usted cómo interpreta **WANDA HAWLEY** esta estrofa del Tenorio en

El Hechicero Amoroso

Estreno REALART de lujo.

Teatro Novedades- Cueto y Av. Portales

HOY: MATINEE - GRAN EXITO
Los Tres Mosqueteros
QUINTA FUNCION

ESPECIAL Y NOCHE—GRANDIOSA FUNCION—ESTRENA REALART:
EL PRIMER AMOR
POR CONSTANCE BINNEY y MARINERO DE AGUA DULCE

Alameda ESPECIAL Y NOCHE REGIO ESTRENO PATHE **Matrimonio a toda costa**
En la Noche además va **CONFIDENCIA por RAWLINSON**

MATINEE: JORGE WALSH, EDDIE POLO Y EL INDIO GIGANTE EN Stanley en Africa :: Entre la Vida y la Muerte y Los Milagros de la Selva :: 1.°, 2.° y 3.° EPISODIOS

¿QUE QUEREN LOS HOMBRES? Averigue Ud. este importante secreto de bien social el próximo MIERCOLES en la Sala IMPERIO.

DELICIAS Noche 9.30
ALAMEDA ESQUINA DE SAN ALFONSO

El drama social de vicios y pasiones; lujosa presentación. Bailes de desnudos.

LA ROSA NOCTURNA

Y el maravilloso drama fantástico de amor y dolor, abnegación y belleza:

La Muerte Cansada

ESPECIAL a las 6.15, 8.a jornada de la novela: TRIPLE FUNCION: LOS TRES MOSQUETEROS | 6.a función de la serie colosal: Stanley en Africa | Y el favorito EDDIE POLO, en: ENTRE la VIDA y la MUERTE | MATINEE, a las 3. Episodios 7, 8 y 9 de la serial coloso: FUNCION TRIPLE: EL RUGIDO EN LA SOMBRA | 5.a función de la serie sensacional: Stanley en Africa | Y EDDIE POLO en el drama: A punta de pistola

---

TEATROS-MUSICA-CINES

Programas de hoy:

TEATRO

SANTIAGO. —Revistas Bataclán. Matinée: "Buenos Aires embataclanado". Vermouth: "Voilá París". Noche: "Las delicias de Capua", y "Las corsarias".

UNION CENTRAL. — Compañía Cañete-Reig. Matinée: "La propia estimación". Vermouth: "El cuarto de gallina". Noche: "Divorciémonos".

HIPPODROME. — Circo Hispano Americano. Matinée y noche.

STRONG-MAN.—Matinée y noche.

IMPERIO.—Matinée: 8.a función de "Los tres Mosqueteros".

AVENIDA. — Matinée: "Amor a bofetadas", y "Huellas imborrables". Selecta: "Señoritas, cuidado con la curva". Especial y noche: "Ferreol o los esclavos del pecado".

SPLENDID.—Matinée: "Los milagros de la selva". Selecta: "El tesoro escondido". Especial y noche: "El emancipado".

SETIEMBRE.—Quinta función de "Con Stanley en Africa". Vermouth y noche: "Martirio".

ESMERALDA—Quinta función de "Con Stanley en Africa". Vermouth y noche: "Martirio".

BRASIL.—Matinée: "Con Stanley en Africa". Vermouth y noche: "Martirio".

DIECIOCHO—Matinée: "Las amazonas". Tarde y noche: "Los compradores de silencio".

DELICIAS—Matinée:: tercera función de "El rugido en la sombra", y quinta función de "Con Stanley en Africa". Especial y noche: "La rosa nocturna" y "La muerte cansada".

MUNDIAL—Matinée: tercera función de "El rugido en la sombra". Especial y noche: 9.a jornada de "Los tres mosqueteros".

SELECTA.—Matinée: 2.a función de "El rugido en la sombra". Especial: sétima jornada de "Los tres Mosqueteros". Noche: "La rosa nocturna".

IRIS. — Matinée: penúltima de "Con Stanley en Africa". Especial y noche: "El escándalo".

COMEDIA.—Matinée: "Jugándose la vida". Especial y noche: "La copa a los labios".

OLYMPIA.—Matinée: "Los límites de la locura". Especial y noche: "Cuidado con la curva".

POLITEAMA.—Matinée: "Los milagros de la selva". Selecta: "Picaros celos". Tarde y noche: "Matrimonio a toda costa".

AMERICAN CINEMA. — Matinée: "La sombra de un pasado". Especial: "Remate de una novia". Noche: Mosqueteros, 5.a función. Especial "Horas de terror".

NOVEDADES—Matinée: "Los tres y noche: "El primer amor". y "Marinero de agua dulce".

ELECTRA. — Matinée:, programa cómico. Especial y noche: "Pago garantizado".

EXCELSIOR.—Matinée: .a función "Con Stanley en Africa". Especial: "La viuda desprestigiada". Noche: "Sin ayuda de nadie" y "La viuda desprestigiada".

FRANKLIN.—Matinée: "Su mayor sacrificio". Especial: "Diablo de muchacha". Noche: "Yerba buena".

INDEPENDENCIA.—Matinée: 1.a función de "La ciudad perdida", Especial: "Los milagros de la selva". Noche: "A milla por minuto".

MINERVA. — Matinée: 4.a función de "Con Stanley en Africa". Especial:: 6.a función de "Los tres Mosqueteros". Noche: "El árbol de la ciencia".

ODEON.—Matinée: "La huella del gavilán". Selecta: "Maruja". Especial y noche: "¿Por qué cambiar de esposa".

ALAMEDA.—Matinée: "Con Stanley en Africa". Vermouth: "Matrimonio a toda costa". Noche: "Confidenciadencia", y "Matrimonio a toda costa".

SELECTA. — "El príncipe rojo". Especial y noche: "El hechizo amoroso".

ALHAMBRA.—Matinée: 7.a función de "Los tres Mosqueteros".

SELECTA.—2.a función de "El rugido en la sombra". Especial y noche: "La modistilla de París".

IMPERIAL.—7.a función de "Los tres Mosqueteros". Especial: 8.a función de "Los tres Mosqueteros". Noche: "Los esclavos del pecado.

REPUBLICA.—Matinée: 1.a función de "El rugido en la sombra". Especial y noche: "Horas de terror".

VICTORIA.—Matinée: "Los tres Mosqueteros". 7.a. Especial y noche: "La modistilla de París".

ATENAS.—Matinée: "La joven de los sueños" y programa cómico". Selecta: "Siga la danza". Especial: 8.a función de "Los tres Mosqueteros". Noche: "Siga la danza".

SANTIAGO

Las tres funciones que da hoy la Compañía Bataclán ofrecen programas de excepcional interés para el público ya que ellos presentan las obras que más suceso han tenido en la temporada que ha hecho este conjunto. La matinée anuncia la revista de gran aparato: "Buenos Aires embataclanado", pieza muy cómica y de mucho sprit donde se hace un bonito esbozo fantástico del furor que causó en la vecina República la presentación de los espectáculos de la Bataclán.

En vermouth se da un programa doble: "Voilá París", pieza de estilo muy nuevo y que es la que más carácter tienen en cuestión de revistas modernas. En esta obra se presenta toda la compañía y su mérito reside en la variedad de sus cuadros y en la novedad de ellos, pues hasta el presente no es han hecho ninguno de los números que tiene esta obra. Se da además: "Las corsarias" revista que está de actualidad y que permanece en el cartel desde hace mucho tiempo, llegando hoy a su 30.a representación.

En la noche se da "Las delicias de Capua", obrita muy simpática e intencionada. Se termina la noche con "Las Corsarias".

La nueva Compañía Pozas-Ligero debutará el Martes con "Frivolina", del maestro Penella.

UNION CENTRAL

LA COMPAÑIA CANETE-REIG. —Con gran éxito fueron representadas ayer por esta compañía "Malvaloca" y "El Gavilán", y al final de la función, la señorita Canete, recitó varias poesías que fueron ovacionadas por el público que llenaba la sala.

Hoy en matinée "La propia estimación" de Benavente; en vermouth el grandioso estreno cómico en 3 actos de Dicenta (hijo), y Antonio Paso: "El cuarto de gallina"; por la noche la preciosa comedia en 3 actos de Sardou: "Divorciémonos" y después recitación poética por la primera actriz "María Canete".

MUSICA

RENATO ZANELLI EN ESTADOS UNIDOS

Por las revistas musicales llegadas últimamente de Nueva York, nos hemos impuesto de los triunfos que sigue obteniendo en Estados Unidos, Renato Zanelli.

En la presente temporada ha dado ya muchos conciertos, en distintas ciudades, y cada uno de ellos ha sido un nuevo laurel agregado a los que tiene ya conquistados.

Hace poco tiempo cantó Zanelli en uno de los "Sunday concerts" que se efectúan semanalmente en Nueva York, para fomentar el gusto musical del pueblo.

Según los periódicos, fué uno de los mejores conciertos habidos, a pesar de que en cada Domingo cantan allí los más famosos artistas. La concurrencia en ese concierto llegaba a cinco mil personas, dentro del teatro, y más de mil quedaron afuera, por lo cual fué necesario llamar a la policía para establecer el orden. Zanelli obtuvo en esa ocasión uno de sus más estruendosos éxitos; fué obligado a repetir la famosa aria "Largo al factotum" de Barbero de Sevilla, y el público, delirante de entusiasmo, se acercó al escenario para pedir al artista que siguiera cantando. Al día siguiente, los diarios anotaban en sus columnas los merecidos triunfos de Renato Zanelli y llamaban al artista chileno "el barítono de la voz de oro".

Además de haber cantado Zanelli, en el Manhattan Theater y en el Baltimore, fué recibido también con muchos aplausos en el Metropolitan Opera House, lo cual justifica el gran nombre que nuestro compatriota ha alcanzado en Estados Unidos.

CIRCOS

CIRCO HISPANO-AMERICANO

Con lleno completo y éxito ruidoso debutó anoche en el espacioso local del Hippodrome Circo el aplaudido conjunto del Circo Hispano Americano, que hasta hace poco trabaja en el Pabellón Delicias.

Todos los números fueron muy aplaudidos, especialmente los conjuntos argentinos de canto, baile y guitarra; el capitán Sáenz y sus simpáticos hijos; los Mario; los Kuntz, Bracco, Wallace y otros.

Para hoy se anuncian dos interesantes funciones: matinée, a las 3 1|2, con varias novedades para los niños; y en la noche nuevos números y variedades.

CIRCO STRONG-MAN

Numerosa concurrencia asistió anoche a esta espaciosa carpa.

Los diferentes números del programa merecieron aceptación y los elegantes trabajos de Los Artons, Ming, Miss Leonina, Montes de Oca, etc., fueron de agrado.

Mención especial merece el conjunto criollo Los Navarrines, que estrenaron una nueva escena de vida gaucha de muy buen gusto y salpicada de chistes discretos, que hicieron del espectáculo una velada por demás agradable.

Hoy, en la matinée y nocturna, habrá nuevos números por este conjunto, que también trabajará en el Pabellón Acrópolis de la calle San Diego.

TEATRO SANTIAGO

Empresa Ernesto Bouquet.— Ultimas funciones de la Gran Compañía de Revistas

Hoy Domingo 7 de Enero, hoy.—
Matinée, a las 3.15
BUENOS AIRES EMBATACLANADO
Vermouth, a las 6.15
VOILA PARIS
LAS CORSARIAS
Noche, a las 9.15
LAS DELICIAS DE CAPUA
LAS CORSARIAS
Martes 9, debut de Pozas-Ligero.

TEATRO SANTA LUCIA

Terraza Caupolicán

Hoy Domingo 7 Hoy a las 6 1|2: BAILE con orquesta y banda.

Nocturna: El intenso drama social:

REMATE de una NOVIA

Bailes en el intermedio y final. Orquesta de 12 profesores.

TEATRO UNION CENTRAL

Ahumada entre Moneda y Agustinas
Compañía Española de Alta Comedia
Cañete - Reig

Hoy Domingo 7 de Enero de 1923— Hoy, matinée a las 3.30: **LA PROPIA ESTIMACION.** — VERMOUTH a las 6.15, el grandioso estreno cómico en 3 actos de Dicenta (hijo) y Antonio Paso: **EL CUARTO DE GALLINA.**— NOCHE, a las 9.30, la preciosa comedia en 3 actos de Sardou: **DIVORCIEMONOS**, y audición poética por la eminente primera actriz **María Cañete.** —Platea: $ 3. Balcón $ 1.50.

NOTICIAS CINEMATOGRAFICAS

IMPERIO

OFRECERA HOY CUATRO GRANDES FUNCIONES.— A las 3 P. M., en punto, la Sala Imperio ofrecerá hoy su matinée de costumbre en la que presentará una vez más la octava función de la película magna del cine francés: "Los Tres Mosqueteros", de la que hemos comentado el mérito y la atracción que corresponden al capítulo denominado: "El baluarte de San Gervasio", en el que se muestran apreciables y emocionantes escenas reconstructivas del famoso hecho guerrero del sitio y toma de la Rochela, por el ejército de Richelieu.

A las 4.30, se dará la sección selecta, función que es favorecida siempre por el público amante del espectáculo escogido: en ella se reprisará la super-producción vienesa de la acreditada manufactura Sascha, titulada: "El Príncipe Rojo", drama histórico-pasional que interpreta el famoso Alberto Capozzi y que, como hemos didcho en referencias anteriores, representa la historia de Juan Orth, el malogrado archiduque austriaco.

En las funciones de lujo de las 6.30 y de las 9.30, será exhibido el nuevo estreno de la Realart Pictures Corporation, titulado: "El hechizo amoroso", comedia sentimental y romántica, de elegante corte y delicado detalle, que se ampara con mucha justicia bajo el prestigiado pabellón de la más delicada y exquisita firma editorial de los Estados Unidos.

Esta comedia de arte, gusto, ironía y esparcimiento, está protagonizada por la hermosa estrella de la Paramount, Wanda Hawley, actriz que no precisa de nuestras recomendaciones para mantener respecto de esta obra el cartel de triunfo que ha logrado ya con tantas interpretaciones.

ALHAMBRA Y VICTORIA

LAS FUNCIONES DE HOY.—Doble matinée será la que ofrecerán hoy estos cines: en ella se reprisará la séptima función del aclamado film francés: "Los Tres Mosqueteros", cuyo capítulo pertinente lleva el título de "La posada del palomar rojo"; y se ofrecerá una nueva exhibición de la tantas veces representada cinta: "Marinero de agua dulce", extraordinario foto-espectáculo cómico, el que mayores y más sonores triunfos ha alcanzado hasta la fecha.

La selecta del Alhambra, consulta en su programa la reexhibición de la función segunda de "El rugido en la sombra", la moderna serial que tanta aceptación ha logrado a causa de su novedosa y misteriosa intriga. Sus intérpretes, como se sabe, son Ben Wilson y Neva Gerber.

En especial y en nocturna, ambos teatros ofrecerán un estreno de excepcional importancia; nos referimos a la hermosa producción del cine francés a la que le cupo el honor de abrir el espectáculo del nuevo año en la pantalla de la Sala Imperio.

Esta obra es el tierno y sentimental romance titulado: "La modistilla de París" o "Mimí Trottin", obra que admirablemente traza la psicología de la mujer francesa; que es una obra calcada de la vida misma del boulevar y que, todavía como sensación extraordinaria, ofrece el inesperado e interesante espectáculo de las carreras del Circuito Automovilístico de Auteil, espectáculo que registra diez accidentes trágicos y un inesperado triunfo.

COMEDIA

"DE LA COPA A LOS LABIOS". —Hoy se estrena en la vermouth y noche la más bella producción francesa, de la casa Gaumont, titulada: "De la copa a los labios", obra que se desarrolla en París, con los encantos de su vida elegante y en los floridos jardines de la bella Niza, realzados por la magnífica fotografía de la casa Gaumont. Paul Capellani, el genial actor de la Comedia Francesa y la lindísima y elegante Mlle. Madys, son los protagonistas de esta nueva producción de arte.

En la matinée se presenta el colosal Buck Jones, en su célebre producción: "Jugándose la vida".

TEATRO DIECIOHO HOY

Matinee MACK-SENNET 2 comedias y **LAS AMAZONAS** por M. CLARCK

V. y Noche **Platea $ 2**
LOS COMPRADORES DE SILENCIO
por ALICE BRADY
Programa extra:
MARINERO DE AGUA DULCE
por HAROLD LLOYD

MAÑANA: **LOS TRES MOSQUETEROS.**—8.a Función—9.o Capítulo

HOY-AVENIDA- Vicuña Mackenna 624
Cía. Cinem. Italo-Chilena

Matinée extraordinaria, a las 2.30

Huellas Imborrables por CAYENA | **Amor a Bofetadas** por M. ANDERSON

GRAN SORTEO DE JUGUETES

Selecta a las 4.45
Señoritas, Cuidado con la Curva

Especial a las 6.30 - Noche a las 9.30
ESTRENO
El intenso drama de VICTORIANO SARDOU,
Ferreol o Los Esclavos del Pecado

Una obra notable, de tanta fuerza dramática, de tal poder de sugestión, que avasalla y domina, como los pasajes imborrables de Tosca y Fedora.

COMEDIA
Hoy, Matinée, 3.15
JUGANDOSE LA VIDA
Vermouth, a las 6.15.—Noche, a las 9.15
Película Gaumont.
DE LA COPA A LOS LABIOS

?

Este interrogativo es el secreto de un nuevo trabajo, mi segunda

SUPER PRODUCCION

del Contrato de

Millón y medio de Dólares

que hará reir a usted más que mi anterior. ¿Qué no?

¡¡Quién Dijo Miedo!!

YA VERA USTED. IMPERIO. **MARTES 23.**

IRIS
CASTRO 139
TELEFONO INGLES 3766
HOY

Matinée a las 2.30, 6.a y penúltima función de
CON STANLEY EN AFRICA por Jorge Walsh
ENTRE la VIDA y la MUERTE por Eddie Polo
y 32 PROG. COM. UNIVERSAL

Especial 6.15. Noche 9.30-Platea 1.50
CONSTANCE TALMADGE en
El Escándalo

Si quiere usted conocer las bellezas y peligros de Alaska, si quiere disfrutar de las gratas emociones de una obra de **JULIO VERNE** prepárase para ver pronto

LOS PELIGROS del YUKON

La nueva serie **UNIVERSAL** por WILLIAM DESMOND

HOY - ALHAMBRA Y VICTORIA - HOY

MATINEE DOBLE:
LOS 3 MOSQUETEROS
7.a función; y
MARINERO DE AGUA DULCE, por HAROLD LLOYD

ESPECIAL Y NOCTURNA: El gran estreno Pathé-Paris. El primer éxito de 1923:
LA MODISTILLA DE PARIS
O **MIMI TROTTIN**, con el circuito automovilístico del Grande Prix de Auteil. Diez accidentes trágicos.

SELECTA DEL ALHAMBRA: La serie del misterio: **EL RUGIDO DE LA SOMBRA** Capítulos 4, 5 y 6.

Setiembre

Esmeralda y

Brasil

HOY

VERMOUTH Y NOCHE

PLATEA: $ 2.

"Los Cuatro Secretos"
EDDIE POLO
UNIVERSAL

POLA NEGRI

en la dolorosa novela de una joven casada con un viejo egoísta y celoso

MARTIRIO

Fuera de programa: **CABEZA DE CHORLITO** por Cachivache

Matinée

a las 2.20: ESMERALDA
a las 2.40: SETIEMBRE

Eddie Polo en ENTRE LA VIDA Y LA MUERTE

Jorge Walsh en los episodios 15 y 16 "STANLEY EN AFRICA"

100 COWBOYS en "LA MARCA DEL VALOR"

DOROTEO en "FATIDICO FINAL"

En el BRASIL: Episodios 13 y 14 de "STANLEY"; además de "EDDIE POLO", etc.

Mundial

GALVEZ 447, Plaza Almagro

Matinee triple a las 3: Estreno de los episodios 7, 8, y 9 de la serie

EL RUGIDO EN LA SOMBRA

5.a función de

STANLEY EN AFRICA

y el favorito Cow-Boy EDDIE POLO en el drama

"A PUNTA DE PISTOLA"

Noche a las 9.30. Doble función colosal. 9.a jornada de la Novela

LOS TRES MOSQUETERO

y el maravilloso drama de amor, dolor y belleza LA MUERTE CANSA

Franklin

MATINEE DOBLE, a las 3

Stanley en Africa

4.a función

William Farnum, en **SU MAYOR SACRIFICIO.** — **DIABLO DE MUCHACHA**, por Vivian Martin; **STANLEY** episodios 15 y 16 y Eddie Polo en **ENTRE LA VIDA Y**
Noche 9.30: programa doble: EL PIRATA, por Jack **BLO DE MUCHACHA o YERBA BUENA; CONFECCION** **TICIAS**, graciosa comedia chaplinesca.

T. Atenas

Maestranza esquina Matta

HOY NOCHE 9 1|2 y SELECTA a las 4. Precios corrientes:

SIGA LA DANZA

La obra maestra de la manufactura ARTCRAFT, interpretada por la elegan MAE MURRAY.

MATINEE a las 2.20:

STANLEY EN AFRICA

Episodios 15 y 16, y cómicas por Elena Credgwick, Bartolo y Florencia Lee.

ESPECIAL 6 1|2:

Los 3 Mosquete

8.a función.

ALAMEDA

LAS TRES FUNCIONES DE HOY —El espectáculo de hoy se hace con películas de excelente mérito.

Los programas son los siguientes: en la matinée se da un programa triple, formado por Jorge Walsh, en su gran película "Con Stanley, en Africa", con los episodios 15 y 16. Se presenta, además, los tres primeros capítulos de la notable novela episódica: "Los milagros de la selva", obra ésta que está filmada a base de fieras y en la que actúa un indio formidable que llamará la atención por su trabajo.

Es esta serial la más sensacional que se ha presentado y la que hará la base del éxito de 1923. Se da también una creación de Eddie Polo, titulada: "Entre la vida y la muerte".

La vermouth se hace con "Matrimonio a toda costa".

SETIEMBRE, ESMERALDA Y BRASIL

"MARTIRIO", POR POLA NEGRI. —En vermouth y nocturna, estos tres teatros reestrenarán "Martirio", una de las más bellas y sentidas películas de Pola Negri. La hermosa y radiante condesa polaca, hace aquí el rol de joven casada con un viejo celoso.

Además de este drama, se estrenará la graciosa comedia Universal en dos actos: "Cabeza de chorlito", interpretada por Cachivache y una tropa de chicas atléticas.

—En matinée del Setiembre y del Esmeralda, se dará un programa de cuadruple atracción formado por las siguientes película: Episodios 15 y 16 de "Stanley, en Africa"; "Entre la vida y la muerte", por Eddie Polo; "La barra del valor", por 100 cow-boys, y "Fatídico fusil", por Doroteo. Los precios son los corrientes.

—En la matinée del Brasil corresponden los episodios 13 y 14 de "Stanley, en Africa"; "A punta de pistola", por Eddie Polo; "La joven de los sueños", por Eileen Sedgwich y "Cabeza de chorlito".

—A las 4.30 habrá selecta en el Esmeralda. Se dará "La mujer que supo comprender", por Bessie Barriscale.

AVENIDA

Cuatro grandes funciones ofrece hoy esta sala. En matinée, la sensacional producción cow-boy "Amor a bofetadas", y la formidable cinta de aventuras, por Cayena, "Huellas imborrables".

En la tanda selecta se presenta una obra social que ha llamado vivamente la atención por su notable argumento, de alta sensación: "Señoritas, cuidado con la curva".

En la especial y noche se estrena el intenso drama de Victoriano Sardou: "Ferroel, o los esclavos del pecado", obra notable, de inmensa fuerza dramática, de formidable poder de sugestión, que avasalla y domina como los pasajes imborrables de Tosca y Fedora. La historia despierta inmediata fantasía, se convierte en un problema nuestro, en algo que nos lleva a participar con entusiasmo de todas las vicisitudes de aquellos seres que se mueven agitados por pasiones tan humanas como inevitables. El rol central está a cargo del actor más elegante de Viena, Olaf Storm.

MUNDIAL

"LOS TRES MOSQUETEROS". — En sus funciones de especial y noche" estrena este teatro la 8.a función y 9.a jornada de "Los tres mosqueteros", titulada: "El fuerte de San Gervasio", y el gran drama de emoción y maravillosa fantasía, "La muerte cansada". En la matinée se estrena la tercera función de "El rugido en la sombra", la 5.a de Stanley en Africa", y el valiente Eddie Polo, en sus sensacional drama cowboy, 'A punta de pistola".

SPLENDID

HOY ESTRENA "EL EMANCIPADO", POR ENID BENNETT. — A las 6.30 P. M. y segunda de la noche, a las 10.30, será estrenada una lindísima producción de gran lujo y exquisito arte perteneciente a la famosa manufactura Paramount, y obra dirigida por el famoso autor de "Civilización", Thos H. Ince, y titulada: "El Emancipado", poema conmovedor, obra de ideal romanticismo, gran lujo y exquisito arte, que narra la historia de una pareja de ladrones elegantes que se aman entrañablemente, él después de pasar un año en la cárcel, sale completamente regenerado y resuelto a abandonar esa vida, y sobre todo a hacer que ella la abandone también, casarse y formar lejos un hogar tranquilo y honrado.

Crea en ella el principal rol la mejor de las de su brillante carrera, obteniendo un éxito más para agregar a los ya alcanzanos.

En la matinée, a las 6 P. M., de hoy, se iniciará la exhibición del serial de fieras y peligros espeloznantes, desarrollado en las selvas africanas y titulado: "Los milagros de la selva", que interpretan Irene Wallace, célebre domadora yanqui y un indio araucano de hercúleas fuerzas, de talla gigantesca, que lucha cuerpo a cuerpo con las más terribles fieras del mundo. Las series que hoy se exhiben se titulan: 1.o "La ciudad de los leones", 2.o 'El pasadizo de la muerte, y 3.o 'El ataque en la selva".

En la Selecta a las 5 P. M., y en la primera de la noche, a las 9.30 P. M., se exhibirá la lindísima obra "Robertson-Cole", "El tesoro escondido", bellísimo drama de amor y de aventuras por el varonil y distinguido H. B. Warner.

DIECIOCHO

"COMPRADORES DE SILENCIO" Y "MARINERO DE AGUA DULCE". —Las tres funciones de hoy que ofrece este elegante teatro llamarán justamente la atención y han de ser de éxito seguro debido a la acertada selección de sus programas. En matinée estrena, la preciosa comedia Paramount, de sport, titulada: "Las amazonas", por Margarita Clarck. Además, exhibición del Programa Cómico Mac Sennett, con las comedias: "Los muertos vivos", por Cachivache, y "Juventud", por el Viejo Verde, y las Chicas Atléticas. En las secciones de tarde y noche, estrena la delicada comedia dramática: "Los compradores del silencio", creación de Alice Bray. Como extra, programa en ambas funciones, "Marinero de agua dulce", por Harold Lloyd.

SANTA LUCIA

En la función de hoy noche, este teatro pasará la interesantísima producción Realart titulada: "Remate de una novia", de la cual hace una espléndida creación, la hermosa y elegante Mag Mac-Avoy.

Se trata de un intenso drama social que relata vivamente el mercado del amor.

En la tarde, como de costumbre, baile con orquesta y banda.

EXCELSIOR

Hoy ofrece tres funciones. Matinée: 3.a función de la serial: "Con Stanley en Africa", por Jorge Walsh y estreno de la mejor película del cow boy Hoot Gibson, titulada: "Sin ayuda de nadie.

Especial.—Estreno de una de las más bellas películas de la Paramount: "La viuda desprestigiada" Su argumento es una ingeniosa sátira social contra la gente que cree que una viuda, por más que sea joven y linda tiene que andar triste toda la vida. Reaparece en esta obra, habiendo una creación admirable, la encantadora y distinguida actriz Billie Burke.

En nocturna, a las 9.30, repite: "La viuda desprestigiada", y la comedia de aventuras: "Sin ayuda de nadie", por el cow boy Hoot Gibson.

NOVEDADES

En la función de la matinée de hoy, reprisa por única vez, la quinta función de la interesante película: "Los tres mosqueteros". Para las secciones de especial y noche, estrena la "Realart" titulada: "El primer amor" creación de la elegante actriz, Constance Binney. Extra programa en las dos secciones, especial y noche, se reprisará la película de gran éxito: "Marinero de agua dulce", por el aplaudido Harold Lloyd.

IRIS

Matinée: hoy estrena este teatro en la matinée infantil, a las 2 1|2, los episodios 15, "El buen samaritano"; 16, "El secreto del esclavo", (6.a y penúltima función) de la serie Universal en 18 episodios: "Con Stanley en Africa", por Jorge Walsch y la hermosa Luisa Lovaine y el sensacional drama de cow boys por el atleta Eddie Polo, titulado: "Entre la vida y la muerte."

Además, se estrena un interesante programa cómico Universal, por Doroteo y el Perro Brownie.

Especial noche.— Estreno de la producción "Select" de arte y gran lujo titulada: "El escándalo" interpretación de Constance Talmadge que en esta película se presenta ataviada con regias toilettes que llamarán la atención de nuestro distinguido mundo femenino.

ELECTRA

Anuncia para hoy una doble matinée formada por un programa cómico Mack Sennet y la última producción Paramount de William Hart: "El hombre enigma". En las funciones de lujo especial y nocturna, estrena una deliciosa comedia dramática: "Pago garantizado", reapareciendo la encantadora artista Margarita Fischer.

OLYMPIA

En la matinée, "Los límites de la locura". En la tarde y en la noche: "Cuidado con la curva", película de gran estimación de nuestro público, por la variedad del tema que desarrolla.

DELICIAS

"LA ROSA NOCTURNA" Y "LA MUERTE CANSADA". — Tres grandes funciones son las que anuncian los programas de hoy de este teatro, estrenándose en la noche el gran drama social "La rosa nocturna" novela que enseña y trata de depurar a la sociedad de esas ocultas llagas que existen en todas las esferas sociales, obra tratada con todo lujo, y en la que hay más de mil personas en acción, viéndose lujosos bailes en los cabarets donde las bailarinas van sólo cubiertas con tenues velos. En esta función se exhibe también la grandiosa cinta fantástica de gran emoción y sentimiento "La muerte cansada". En la matinée se exhibe la tercera función de la serie "El rugido en la sombra", la 5.a función de "Stanley en Africa" y el valiente Eddie Polo, en su drama cow-boy, 'A punta de pistola". La función especial se hace con la última exhibición de la 7.a jornada de "Los tres mosqueteros", la penúltima función de "Stanley en Africa", y Eddie Polo, en el drama "Entre la vida y la muerte".

POLITEAMA

Cuatro funciones da hoy: Matinée a las 2 1|2: "Los milagros de la selva", tres primeras series tituladas: "La ciudad de los Leones", "El pasadizo de la muerte", "El ataque en la selva". Actúa brillantemente en este super serial, "Pelantaro", el indio gigante araucano, que ejecuta los actos de audacia y valor más temerarios. Además, se estrenará la Paramount: "Profeta en su propia tierra", poema de ensueños juveniles por Charles Ray. En la tanda selecta reestrena la graciosa comedia "Pícaros celos", de Bryant Wasburn. Por la tarde y noche, presenta el estreno de una graciosa comedia americana de Pathé, titulada: "Matrimonio a toda costa", por Blanche Sweet.

AMERICAN CINEMA

Hoy da este teatro tres funciones: En matinée: el emocionante estreno de aventuras titulado: "La sombra de un pasado", interpretado por la encantadora actriz Alicia Mann. En especial: un soberbio estreno "Realart": "Remate de una novia", bellísima film de amor interpretado por la encantadora actriz May Mac Avoy. Y en la noche, el estreno titulado: "Horas de terror", tragedia pasional interpretada por la trágica actriz Lucy Dorayne.

ODEON

CUATRO FUNCIONES.—Para hoy anuncia esta sala cuatro funciones interesantes: matinée, a las 2 1|2, con el estreno de la penúltima función de la serial de misterios policiales: "La huella del gavilán", y, los primeros episodios de la serial de aventuras en el Africa: "Los misterios de la selva", jornadas que se titulan: "La ciudad de los leones", "El pasadizo de la muerte" y "El ataque en la selva". La función de selecta, a las 4 3|4, con el estreno del emocionante drama :"Maruja", interpretado por H. B. Warner. Especial y noche se pasará la grandiosa cinta Paramount: "Por qué cambiar de esposa?". Interpretada por Gloria Swanson, Bebé Daniels y Thomas Meighan. En las cuatro funciones se pasará la mejor comedia del célebre Tripitas, titulada: "Los diamantes de la Carola".

MINERVA

Para hoy tres funciones. Matinée 3.30, estreno: 4.a función de: "Con Stanley en Africa" y la gran película de Harold Lloyd: "Marinero de agua dulce". Especial: 6.30, función de "Los tres mosqueteros" y estreno: "El hombre enigma", tragedia emocionante del cinema Paramount interpretada por el gran actor William S. Hart y la actriz Katherine Mac Donald. Noche: "El árbol de la ciencia", un drama pasional, basado sobre un pasaje bíblico. Una producción de arte y lujo en la que toman parte cinco estrellas de fama y el conocido actor Roberto Warwick.

FRANKLIN

Hoy en matinée presenta este teatro: "Con Stanley en Africa", 4.a función. William Farnum en la nueva creación: "Su mayor sacrificio". Especial, 6.30: "Diablo de muchacha" o "Yerba buena", por Vivian Martin; "Con Stanley en Africa", episodios 15 y 16 y Eddie Polo en su nueva aventura: "Entre la vida y la muerte." Noche: "Yerba buena", por Vivian Martin; Jack Perry en: "El pirata".

INDEPENDENCIA

"EL VERTIGO", POR HAROL LLOYD EN TODAS SUS FUNCIONES DE HOY. — Magníficos son los programas que a la numerosa clientela ofrece hoy Domingo el Teatro Independencia. En las tres funciones o sea en matinée, especial y noche, se exhibe fuera de programa "El vértigo", la mejor de todas y no superada creación del popular Harold Lloyd, y la cómica de Mack Sennett: "Lobos marinos", interpretada por todo el elenco de frescos de dicho director. En la matinée se exhibirá además la primera función del serial de fieras, por Juanita Hansen y Chesebro, "La ciudad perdida". En la Especial a las 6.30, la primera función de "Los milagros de las selvas", serial de fieras y peligros espeluznantes, desarrollado en las selvas africanas e interpretado por la valiente Irene Wallace, y el indio de fuerzas hercúleas. En la nocturna se exhibe "Una milla por minuto".

SELECTA

"LA ROSA NOCTURNA". — En la nocturna de hoy estrena este teatro la novela de regeneración social "La rosa nocturna", que en el más lujosa ambiente desarrolla escenas de intensidad dramática y gran sensación destinadas a curar las llagas que existen en todas las esferas sociales. Se pasarán también las dos divertidísimas comedias "Pandulfo en el harem", y "Amor por las ramas". La matinée se hace con el estreno de la segunda función de 'El rugido en la sombra", y la 4.a función de "Stanley en Africa". La especial a las 6.15 se hace con la exhibición de la 7.a jornada de "Los tres mosqueteros".

IMPERIAL

En matinée irá "Los tres mosqueteros", con la repetición de la función séptima, y "El rugido en la sombra", la serial de Ben Wilson y Neva Gerber, con los episodios correspondientes a la tercera función.

Por la tarde, en la sección especial, presentará la octava función de "Los tres mosqueteros", junto con el estreno dramático de Victoriano Sardou, titulado: "Ferreol" o "Esclavos del pecado".

Por la noche, se estrenará la hermosa cinta Realart, por Constance Binney, la comedia sentimental y de lujo: "El primer amor" con "Ferreol" o "Los esclavos del pecado".

REPUBLICA

Este teatro anuncia para su matinée de hoy la primera función, que se repite, de la atrayente serial moderna de misterio y aventuras, "El rugido en la sombra", por Ben Wilson y Neva Gerber.

En especial y nocturna, estrenará la super-producción vienesa de la firma Sascha, "Horas de terror", que es un fuerte y vibrante drama pasional, interpretado por la actriz Lucy Doraine.

ATENAS

Matinée: "La joven de los sueños", comedia en dos actos por Elena Sedgwick; "Pandulfo en el Harem", graciosa cómica, por Bartolo; "Amor por las ramas", por Florencia Lee, y los episodios 15 y 16 de la serie de Jorge Walsh "Stanley en Africa".

Selecta, a las 4 y función nocturna a las 9 1|2: Para estas dos secciones se ha elegido una de las vistas más hermosas de la marca Artcraft: "Siga la danza", elegante producción interpretada por la bella actriz Mae Murray.

Especial a las 6 1|2: Continuación de "Los tres mosqueteros" en su octava función titulada: "El sitio de la Rochela". En este episodio Artagnan por su valor será armado mosquetero, por el propio Cardenal Richelieu.

PROXIMOS EST

—

LA PERSONALIDA LLIAM DESMOND.— figura como por sus zas, William Desmond semejanza con Eddie éste ha sido atleta de mucho de acrobacia y capaz de levantar en bre fornido y lanzarlo a Este juego lo ejecuta ocasiones en el curso "Los peligros del Yuk Compañía Universal, tro de poco en los bre, Esmeralda y Brasil.

Citar las vistas de filmado Desmond sería Baste decir que en Es se le llama el ídolo de su enorme popularidad gente menuda.

—

"LA CHICA AVENTU CLADYS WALTON.— tenido por la muchacha dos piés en el mundo ca aventurera", hace triunfos de Mary Pick argumento exquisitame y sencillo Gladys Walt medecer los ojos del luego lo hace disfrutar más sincera

"La chic aventurera" rá esta semana en los tiembre, Esmeralda y Br

—

REESTRENO DE "M BARRY", POR POLA Splendid, en sus funci ñana Lunes reestrenará mosa, la mejor de toda ciones de la gran actri la Negri, titulada: "Ma rry", obra de éxito la que más ha gustado do entero de las creaci famosa actriz. Y obra mento está basado en Du Barry, la famosa Luis XV, rol que crea te la que es hoy día de de las estrellas cine del mundo.

LA HISPANO AMERICANA

Compañía de Seguros Generales

Bandera N.o 86=Santiago=Casilla N.o 135=D

Comunica al público que desde el 15 del actual quedará abierta la SECCION DE EDIFICACION, afecta a su Departamento de Vida.

Esta Sección emitirá CONTRATOS DE VIDA Y EDIFICACION, por lo cual la Compañía entregará al asegurado sin más desembolso previo que sus cuotas mensuales, no mayores a lo que paga actualmente de arriendo, una casa habitación de $ 10,000, $ 12,000 y $ 15,000, según la cuota, en sus POBLACIONES "EL CARMEN" y "MARIA".

Estos CONTRATOS que constituyen una POLIZA DE VIDA, dan derecho en caso de fallecimiento del tenedor de ella a que su familia reciba la PROPIEDAD contratada liberada de nuevos pagos aunque sólo tenga pagada una mensualidad

Datos la próxima semana.

MANUEL GUERRERO N.,
Director-Gerente.

DEPORTES

FOOT-BALL

A IMPORTANTE REUNION DE ESTA TARDE EN LA CANCHA INDEPENDENCIA

BRIGADA CENTRAL I Y EL AUDAX ITALIANO I ENTRARAN A LAS 4.30 P. M. A DISPUTARSE EL CAMPEONATO DE LA ASOCIACION SANTIAGO

las 6 P. M. se iniciará el Campeonato Inter Club de la capital entre Gold Cross I y Los Guindos I

preliminar estará a cargo del Independencia y del Teniente Godoy, en competencia por el puesto de honor de la Liga Infantil

a cancha Independencia N.o 1, ada en el extremo Oriente de la General Saavedra se verá du- te la tarde de hoy muy concurri- con motivo de que se realizará ella una de las reuniones más ortantes de la temporada.

uestros aficionados esperan, en to, con vivo entusiasmo el desa- lo de los encuentros que sostenn en este campo de juegos el B. tral I contra el Audax Italiano el Gold Cross I con el Los Guin- I.

ara mayor atractivo del proma se verificará a primera hora partido de definición entre los neros equipos de los clubs Inendencia Infantil y Teniente Go- Infantil, que compiten en las les de honor de la Liga encargaen la capital de difundir el foot- entre los aficionados menores 18 años.

El preliminar

l lance entre los conjuntos intiles se iniciará, a las 3.30 P. M. endrá que ser muy del agrado de concurrencia porque el Teniente loy y el Independencia se destaventajosamente entre todos los npetidores de la Liga Infantil de ntiago y poseen un dominio tan npleto del juego que el especta- se forma la impresión de que encuentra en presencia de jugaes avezados, a quienes no se esa ninguno de los recursos del go, tanto por su eficacia como su elegancia.

erá dirigida esta brega por el itro señor Raul Laval.

rigada Central I c. Audax Italiano I

sta contienda se iniciará, a las 0 P. M. y reviste extraordinaria

ITALO VALPREDA
arda vallas del Audax Italiano.

portancia, por cuanto se va a distar en ella el título de campeón la Asociación Santiago.

Los contendores, después de la oriosa jornada del año, se pretan a dirimir supremacías con ales méritos, ya que ambos se sificaron ganadores de las series honor, el B. Central en la Copa pública y el Audax Italiano en la pa Chile.

nnecesario es etnonces entrar en yores elogios respecto a estos uerridos exponentes del foot-ball tropolitano que el público conoce bradamente y distingue con sus sticieras simpatías.

Los cuadros se presentarán a defender sus colores con los siguientes componentes:

Audax Italiano:

Valpreda
Donati, Angloda
D. Fruttero (C), C. Fruttero, Otárola
Dévoto, Roatti, Scaia
Moccia Manui
O
Valderrama Toro
Contreras, Ramírez, Domínguez
Ampuero, Céspedes, Galleguillos (C.)
Figueroa, Abarza
Vera

Brigada Central:

El equipo que venz aen este desafío tendrá derecho a que se grabe su nombre en la Copa Unión, honor que sólo se otorga al campeón de cada temporada en la Asociación Santiago.

L. VERA,
arquero del Brigada Central.

Asimismo corresponderá al vencedor defender los colores de su colectividad en el campeonato interclubs de la capital que se inicia en la misma cancha Independencia, hoy a las 6 P. M.

Gold Cross I c. Los Guindos I

Este encuentro por el campeonato Inter-Clubs de Santiago, que se realizará bajo los auspicios del Consejo Local en conformidad a lo que establecen los reglamentos aprobados por la unanimidad de las Ligas que forman este organismo, se iniciará, a las 6 P. M.

En esta oportunidad corresponderá medirse a los campeones de las Ligas Metropolitana y José Arrieta, los clubs Gold Cross y Los Guindos, respectivamente, competidores muy homogéneos y que de seguro desarrollarán una contienda verdaderamente meritoria.

Ante el árbitro oficial señor Carlos Fanta, los cuadros se presentarán así:

Los Guindos I.:

Fuentes
Paredes, Ramírez
Bravo, Acevedo, Benavides
Araya, Báez, Arancibia
Correa Escobar
O
Giagnoni Mack
Grijalba, Elgueta, González
Quezada, Aravena, A. Silva
Silva, Lucero
Ramírez

Gold Cross:

Reservas, por Los Guindos, los señores Pinto, Díaz, Vásquez, Lara, Madrid y Hernández.

El Consejo Local designó directores de turno a los señores Rosalindo Gómez y Dimas Muñoz.

Como se sabe en esta competencia se dirime supremacía por el título de campeón de la capital y las 11 medallas de oro que ha establecido el comité regulador.

Nuestros aficionados se preparan para presenciar la interesante brega.

El valor de las localidades será de un peso sesenta centavos en tribunas y un peso entrada general.

En resumen, la reunión de esta tarde en la cancha Independencia N.o 1 nos ofrece contiendas de primer orden que dejarán gratamente impresionados a los numerosos espectadores que de seguro concurrirán a presenciarlas.

JOUTARD
ES EL MEJOR
CIGARRILLO

* * *

CIFUENTES INFANTIL v. AMEICA DE "EL MONTE".—Este nistoso se realizará a las 3 P. M., hoy en "El Monte". Los jugados del club de la capital partirán la Estación Alameda por tren la 1 P. M.

l reclamo Arco Iris contra Brigada Central

Antenoche se reunió extraordiariamente el Directorio de la Asoación Santiago a fin de pronunarse sobre el reclamo instaurado or el Arco Iris contra el Briada Central, reclamo que se nda en la omisión de las firmas e los jugadores que intervinieron n el lance de desempate por el uesto de preferencia en la Copa epública.

El Directorio, visto el informe de comisión respectiva, según el ual no hay precedentes en dispoiciones reglamentarias en qué baarse y debe, por lo tanto, consuarse al Consejo de la colectividad, cordó citar a este organismo paa el Miércoles próximo, a fin de ue dictamine al respecto.

Merecida distinción

Los directores y delegados de la sociación Santiago otorgaron en sesión de Directorio de antenohe un diploma de honor al señor uis Tapia, entusiasta deportista ue ha sido designado Prefecto de olicía de Punta Arenas.

Liga Infantil de Foot-ball

Los siguientes clubs deberán ancelar sus deudas a esta Liga, a la brevedad posible: Santiago, Esc. Normal, Cifuentes, Internado, Fca. de Vidrios, Juan N. Frías, Asunción, Palestina, Independencia, B. Aires, S. Eugenio, M. Ovalle y Nottingham.

—El Viernes 15 del presente se efectuará la sesión de clausura, por lo tanto, los clubs vencedores deberán enviar a Herrera 965 la nómina de los jugadores con derecho a premio.

GENERAL BORGOÑO F. C.—Hoy en el tren de 8 A. M., se dirigián a Malloco los jugadores y socios del G. Borgoño donde pasarán un día de campo. En la tarde jugarán con el Unión Obrero una partida de football. El señor Segundo Lillo ha donado una medalla para el capitán del club que resulte ganador.

Los jugadores y socios del G. Borgoño deberán encontrarse a las 7.45 A. M. en la Estación Alameda.

COMITE DE DEPORTES DE LA UNION NACIONAL.—Partida que se jugará hoy, conforme el calendario: Miguel Covarrubias v. Alfredo Rossi B. Hora: 10.30 A. M. Referee, señor Víctor Pozo. Cancha Santa Filomena. Director de cancha, señor Jorge Carrasco.

AUDAX ITALIANO. — Hoy, a las 8 P. M., se le ofrecerá una comida íntima en el Hotel Bazzana al entusiasta consocio y ex-presidente de esta institución señor José Ghiardo, con motivo de su regreso de Europa.

Las adhesiones las recibe el secretario, José Catenacci.

UNION DE PELUQUEROS F. C. v. WELLINGTON F. C.—Como ya lo habíamos anunciado oportunamente, hoy se llevará a efecto el amistoso concertado entre estos clubs nombrados en la cancha Santa Filomena, a las 4.30 P. M.

ALMIRANTE SIMPSON F. C.—Los socios de esta institución se reunirán hoy, a las 10 A. M., en Castro 466, casita 29, para tratar los siguientes asuntos:

1.o Elección de directorio y delegados a la Liga Nacional.

2.o Actitud que asumirán los delegados del club por la disolución del Consejo Local.

3.o Partida con Villaseca, de Buin.

2 CARROS
de los F. F. C. C.
bodegas de acero, de 20 toneladas, en perfecta conservación, ofrecemos muy barato.
CORTINEZ & BAEZA
VICUÑA MACKENNE 62

LOS DEPORTES DE VERANO

El concurso de natación de la tarde de hoy en la piscina de la Quinta Normal

Hoy, a las 2 1|2 de la tarde tendrá lugar en la piscina de la Quinta Normal el primer campeonato de natación que se efectúa en Santiago, y cuyo anuncio, hecho oportunamente en estas columnas, ha despertado grande entusiasmo en el público y entre los aficionados a este deporte.

LOS PREMIOS QUE SE DISPUTARAN EN EL INTERESANTE CONCURSO DE NATACION DE HOY.

Como podrá verse en el programa que damos a continuación las pruebas son numerosas, variadas e interesantes. A fin de que alcancen todo su lucimiento, el baño de natación, que es una piscina amplia y de bellas proporciones, decorada con verdadero gusto artístico, ha sido arreglado convenientemente por personas entendidas en estos concursos y en el semicírculo de los edificios se han colocado tribunas a fin de que la concurrencia pueda presenciar cómodamente el torneo.

Aunque la sola novedad del espectáculo bastará para despertar la curiosidad de los asistentes, se han preparado algunos números especialmente atractivos, como ser varias pruebas en que toman parte conocidas señoritas de nuestra sociedad y otras destinadas a provocar el mismo buen humor que producen siempre en ocasiones análogas.

Vallosos premios, la mayoría consistentes en copas, han sido obsequiados por la generosidad de las siguientes personas e instituciones: S. E., el Presidente de la República, el señor Ministro de Industria y Obras Públicas, el Jefe de los Servicios Agrícolas, don Francisco Rojas Huneeus; la Vidriería Alemana, la Casa Matus, la Casa Herranz, la Casa Gath y Chaves, el Laboratorio Chile, don Manuel Balquín, don Carlos Lezana, la Administración del mismo Baño de la Quinta y los diarios "La Nación" y "El Mercurio".

S. E. el Presidente de la República, don Arturo Alessandri, honrará con su presencia este torneo.

Una banda de músicos amenizará el acto, después del cual habrá un gran baile en el mismo local de la piscina.

El Jurado del campeonato estará compuesto por las siguientes personas:

Don Francisco Rojas Huneeus, don Joaquín Cabezas, don Carlos Amenábar y don Hernán Díaz Arrieta.

Será cronometrador oficial, don Enrique Labra.

Ayudantes cronometradores: don Enrique Abel, don Harold Tengelin y don Jorge Robertson.

PROGRAMA

El programa completo de las pruebas es el siguiente:

Primera parte: 1.a carrera de 25 metros para niños, edad máxima 16 años.

2.a carrera de 50 metros, estilo libre para hombres.

3.a carrera de 50 metros, brazada de pecho.

4.a carrera de 50 metros de espalda.

5.a carrera de 100 metros, estilo libre.

6.a carrera de 50 metros, para señoritas.

Segunda parte: 1.a carrera de rapidez bajo el agua.

2.a duración bajo el agua.

3.a carrera de fondo, diez vueltas completas a la piscina.

4.a Flotar encima del agua o sea el muerto.

5.a concurso de saltos ornamentales.

Fuera de concurso. Salvamento de náufragos, defensa propia y otras pruebas que llamarán la atención.

Saltos ornamentales: 1. salto mortal doble adelante.
2. salto mortal doble atrás.
3. Carpa o ángulo.
4. Del Angel.
5. La hoja muerta
6. Salto de rebote.
7. La espiral.
8. Equilibrio en la puntas de los piés.
9. Perfecto.
10 Salto del muerto.
11. El tornillo.
12. El elástico.
Final salto libre fuera de concurso.

Tercera parte: 1. carrera de tinas.
2. Palo encerado.
3. Pillar la tagua.

* * *

"LA ACTITUD ASUMIDA POR EL CONSEJO LOCAL Y ALGUNAS LIGAS DEL PAIS EN PRESENCIA DE LOS CASTIGOS A LOS JUGADORES INTERNACIONALES"

Debate que este punto de tabla origina en el Consejo Superior de la Asociación de Foot-Ball de Chile

El Consejo Superior de la Asociación de Foot-ball de Chile se reunió el Viernes último en Valparaíso.

El señor presidente manifiesta estar al corriente de la actitud asumida por el Consejo Local al resolver no trascribir el castigo aplicado a los jugadores de sus registros, la que considera completamente contraria al bien del foot-ball. En su concepto estima inexplicable lo resuelto por el organismo santiaguino. El Directorio—dice—está convencido que al aplicar los castigos lo ha hecho dentro de sus atribuciones reglamentarias y en defensa de la disciplina. Sin embargo, el Consejo Local, por su parte, acordó no trascribir estas medidas disciplinarias a las Ligas de sus registros. En cuanto a la Liga de Talcahuano, no sólo no los ha cumplido sino que desconociendo la autoridad de la dirigente, ha hecho jugar a esos elementos castigados.

El señor presidente termina diciendo que el Directorio desea conocer la opinión del Consejo Superior ante las incidencias producidas, porque en esta forma considera difícil poder seguir trabajando.

El delegado de Viña del Mar, señor Arce, pregunta si algún representante del Consejo Local puede dar su opinión sobre los motivos que tuvo este organismo para adoptar la actitud que asumió.

El señor Angel Morales, delegado de la Asociación Santiago, contesta que el Consejo Local ha estimado que el Directorio de la Asociación de Chile no tenía facultad para aplicar medidas disciplinarias y que por lo tanto se había salido de la órbita de sus atribuciones.

El señor Aguirre, delegado de la Metropolitana, expresa que el Consejo Local se considera un organismo igual a la Chile, basado en el reglamento aprobado por el Consejo Superior en cuyo artículo primero el Directorio ha delegado sus facultades en el Consejo Local en lo que respecta a la dirección del foot-ball en la capital. En esta virtud, con el voto en contra de la Metropolitana se creyó en el derecho de no trascribir los castigos.

El señor Carlos Fanta, delegado de la Liga O'Higgins, expresa que dentro del Consejo Local no ha existido espíritu hostil alguno y que respeta y ha respetado siempre al Directorio y al Consejo Superior de la dirigente.

Da lectura al artículo fundamental de los reglamentos del Consejo Local aprobados por unanimidad por el Consejo Superior, en el cual la más alta autoridad declaró:

"El Directorio de la Asociación de Foot-ball de Chile delega sus facultades emanadas de los estatutos y reglamentos generales en cuanto a la dirección del foot-ball en Santiago, en un Consejo Local".

Agrega el señor delegado que estas facultades son explícitas y concluyentes. En tal carácter el Directorio de la Chile debió comunicar al Consejo Local los cargos que existían contra determinados jugadores de ssus registros para que el organismo de Santiago aplicara las medidas disciplinarias del caso. Reconoce el señor Fanta que el Consejo Superior fué un tanto amplio en su determinación dando al Consejo Local tal vez demasiada autoridad, pero no es el momento de discutirlo. No puede atribuirse, pues, al Consejo Local otro espíritu que el de haberse ceñido estrictamente a las facultades que tenía las cuales lo autorizaban ampliamente para resistir una determinación adoptada por el Directorio de la dirigente que se relacionaba con los jugadores de Santiago.

El delegado de la Liga Magallanes, señor Foxley, está de acuerdo con el señor Fanta, de que ha habido una delegación de facultades, pero en cuanto a la dirección del foot-ball en la capital, y por lo tanto no tenía por qué corresponderle a Santiago intervenir en lo relacionado con la actuación de los jugadores en el extranjero, los cuales iban a cargo de la dirigente.

El vicepresidente, señor Guerra, da una explicación sobre el alcance del término "delegación" de facultades, el cual en ningún caso significa privación. Si el directorio ha delegado sus facultades en Santiago en un Consejo Local, esto no significa en ningún momento que el directorio de la Chile pierda las facultadee que ls confieren los estatutos de la corporación. En su concepto, al Consejo Local no le cabía en el caso del castigo a los jugadores, otro papel que el de acatar. Por otra parte, se habría evitado discusión leyendo las facultades que tiene el Consejo Local, que se establecen en una serie de incisos del artículo 6.o de sus estatutos. En uño de ellos se declara que en el ejercicio de su labor directiva y fiscalizadora resolverá todas las cuestiones que sean sometidas a su consideración o que juzgue de interés para el fomento del deporte y sus acuerdos deberán ser sancionados por el directorio o el Consejo Superior de la Asociación de Chile, en su caso.

Se supone—agrega el señor Guerra—que en ninguna parte se le da al Consejo Local la facultad de no aceptar los castigos que adopte la dirigente, sino que por el contrario se establece que los acuerdos acuerdos que adopte el Consejo Local deberán ser sancionados por el directorio o el Consejo Superior de la Chile.

Por lo tanto, el Consejo Local no ha tenido derecho legal para asumir la actitud que adoptó.

El delegado de Lota, señor Arturo Besoaín, rebate las argumentaciones del señor Guerra. Estima que la delegación de las facultades del directorio de la Chile en el Consejo Local, habiendo sido ordenada por la autoridad superior, o sea el Consejo de Delegados, no podía quebrantarlo el directorio de motu-proprio, ya que el directorio no delegó sus atribuciones por iniciativa propia, sino como consecuencia de un mandato expreso de la más alta autoridad. No es lo mismo el caso, por ejemplo, en que un señor nombre un apoderado para que lo represente en un juicio. El apoderado queda facultado para presentar escritos, sin perjuicio de que el mandante pueda también hacer otro tanto. En la situación presente, no habiendo el directorio de la Chile delegado por su propia voluntad al Consejo Local las facultades emanadas de los estatutos y reglamentos, no podía el directorio retirar esta delegación porque había sido el Consejo Superior el que la había otorgado.

Precisamente, el artículo 6.o confirma ampliamente esta tesis en su letra H., ya que establece que los acuerdos del Consejo Local deberán ser sancionados por el directorio o el Consejo Superior, en su caso. El directorio de la Chile pudo objetar un acuerdo del Consejo Local, pero en ningún caso estaba habilitado reglamentariamente para adoptar resoluciones en contra de los jugadores de Santiago, toda vez que el artículo 1.o es preciso y categórico. En efecto, en virtud de un mandato de la unanimidad del Consejo Superior, todas las facultades emanadas de los estatutos y reglamentos, en cuanto al football en Santiago, quedaban delegadas por el directorio de la Asociación de Chile en un Consejo Local, única autoridad que quedaba capacitada para resolver los asuntos relacionados con la capital.

El delegado de la Liga Quillota pide un pronunciamiento franco. Considera que con esto del Consejo Local, el Consejo Superior crió cuervos para quitarle los ojos. Pide se vaya a la votación.

El delegado de O'Higgins expresa que no es posible que se juzguen intenciones y que tiene la certidumbre que el Consejo Superior ha tomado un acuerdo abiertamente inconstitucional, pero no por eso se cree con el derecho de afirmar que se haya pretendido atropellar al Consejo de Estado. Recuerda que la Asociación es una colectividad con personalidad jurídica y que el estatuto establece que anualmente el Consejo Superior designará de su seno al directorio de la institución. Sin embargo el Consejo Superior ha hecho una aclaración a los estatutos diciendo que deberán quedar en funciones dos de los miembros del Directorio que terminan su período, lo que no es una aclaración propiamente sino que una modificación que sólo puede tener fuerza legal al ser ratificada por el Consejo de Estado. Esto jamás ha ocurrido y sin embargo la modificación se ha puesto en vigencia de hecho. Agrega que ha consultado a un miembro del Consejo de Estado, quien compartió en todas sus partes con las ideas expuestas.

Puede haber errores de interpretación, que son muy humanos; puede haber criterios diferentes para interpretar un reglamento, pero esto en ningún caso justifica que se hable de procedimientos indecorosos, espíritu de rebelión y otros términos análogos que ha oído en la asamblea y que en ningún caso corresponden a la importancia de esta reunión ni a las finalidades del deporte.

El señor Arévalo, secretario electo, manifiesta que cuando se tomó el acuerdo a que se refiere el delegado de la Liga O'Higgins él formuló apreciaciones en el sentido de que estimaba antireglamentario el temperamento adoptado.

El delegado de la Liga Magallanes expresa que en vista de las aclaraciones hechas por los miembros del Consejo Local, él considera que no debe disolverse este comité sino que debe ser consultado conjuntamente con las Ligas que no han acatado los castigos.

El delegado de la Liga de Tarapacá solicita que se suspenda por seis meses a la Liga de Talcahuano y se disuelva el Consejo.

El delegado de la Liga de Talcahuano, en elocuentes términos da a conocer la tesis sostenida por la Liga de su representación. Después de leer una amplia documentación, demuestra que las circulares oficiales de la Asociación de Chile adolecen de errores fundamentales, motivo por el cual muchas Ligas incurren en errores de interpretación.

En una circular enviada recien-

UNA RESOLUCION QUE CONFIRMA NUESTRA TESIS

EL CONSEJO SUPERIOR DE LA ASOCIACION DE FOOT-BALL DE CHILE, CONSIDERA SIN VALOR OFICIAL LOS PODERES TELEGRAFICOS

En la última junta general de la Asociación de Foot-ball de Chile se ha sentado un precedente que por ser beneficioso debe ser puesto en práctica por todas las colectividades deportivas nacionales.

Nos referimos al acuerdo adoptado por la unanimidad de los miembros del Consejo Superior de la dirigente del foot-ball en el sentido de que se consideran sin valor los poderes otorgados telegráficamente, por cuanto no tienen el carácter de documentos oficiales las comunicaciones telegráficas que se envían con este objeto, sino las notas suscritas por el presidente y secretario de la colectividad que otorga el mandato, las que deberán llevar además el timbre respectivo.

A la junta general celebrada el Domingo último por la Federación Sportiva Nacional de Chile concurrieron los señores Carlos Aguirre y Luis Zegers, con poder telegráfico de la Asociación de Foot-ball de Chile. Dichos poderes fueron rechazados.

El criterio aplicado en esta materia por la Federación Sportiva Nacional de Chile coincide, como se ve, con el criterio que informa el acuerdo de la Asociación de Chile que comentamos.

Igual tesis sostuvimos en estas mismas columnas a raíz de semejante determinación en la dirigente de los deportes nacionales.

Sin embargo, algunos colegas criticaron duramente nuestra actitud y la de la mayoría de la Federación Sportiva Nacional que rechazó los poderes telegráficos de los señores Aguirre y Zegers.

Nada más plausible, no obstante, que decisiones como ésta, llamadas a servir de norma en nuestras prácticas y que llegan por fin a imponerse como prueba irredargüible de que tarde o temprano predomina el buen sentido y se uniforman las opiniones más encontradas con evidente provecho para esta tarea ingrata pero edificante en que es persigue como única finalidad la marcha expedita de las instituciones que fomentan las actividades deportivas al aire libre.

NEURALGIAS Y
EXCESOS ALCOHÓLICOS
encuentran alivio inmediato con el uso de
Piramidón

FERROCARRILES DEL ESTADO

SEÑALIZACION DE LA I ZONA

Postergación de la apertura de propuestas por suministro de materiales

Postérgase hasta el 2 de Abril próximo la apertura de las propuestas por suministro del material mecánico, eléctrico y general para la señalización de la I Zona, anunciada para el 15 de Febrero.

Las propuestas se abrirán en Santiago, en la oficina del señor Director General, Estación Mapocho, el 2 de Abril, a las 15 horas.

Las casas extranjeras deberán enviar sus propuestas directamente a sus agente en ésta, sin intervención de las oficinas de la Empresa en París y Nueva York.

Las consultas relacionadas con estas propuestas serán atendidas por la Oficina de Señalización, Telégrafos y Teléfonos (Estación Yungay), teléfono inglés 116, Yungay.

EL JEFE DEL SERVICIO.

E-8

TELEFONOS SELECTORES

Postergación de la apertura de propuestas

Postérgase hasta el 16 de Febrero próximo la apertura de las propuestas por suministro del material de teléfonos selectores para la Red Central Sur, (instrumentos, herramientas, postación y conductores), fijadas para el 15 del actual.

Las propuestas se abrirán en Santiago, en la oficina del señor Director General, Estación Mapocho, el 16 de Febrero, a las 15 horas.

Las casas extranjeras deberán enviar sus propuestas directamente sus agentes en ésta, sin intervención de las oficinas de la Empresa en París y Nueva York.

Las consultas relacionadas con estas propuestas serán atendidas por la Oficina de Señalización, Telégrafos y Teléfonos (Estación Yungay), Teléfono Inglés 116. Yungay.

Santiago, 3 de Enero de 1923.

EL JEFE DEL SERVICIO.

Se solicitan propuestas públicas para el 13 de Febrero próximo por una compresora de aire y un transformador de corriente eléctrica.

Bases y demás antecedentes en la Secretaría del Departamento de Materiales y Almacenes en la Estación de Alameda.

Santiago, 10 de Noviembre de 1922.

En—8

(N.o) COCHE DE 1.a DIRECTO A LARRAIN ALCALDE

El tren ómnibus N.o 5, que sale de Alameda a las 11.50 y que combina en San Fernando con el tren 9-A del ramal, lleva un coche de 1.a clase directo a Larraín Alcalde.

EL ADMINISTRADOR DE LA 2.a ZONA.

Enero 6.

PROPUESTAS POR ADQUISICION DE MATERIAL RODANTE EN FABRICAS NACIONALES

Se solicitan propuestas públicas para el suministro de 25 locomotoras Mikado de trocha 1 metro y 2,000 carros de carga de trocha 1.68 mt., en un período de cinco años, material que deberá ser construído en fábricas del país, admitiéndose también proponentes que se comprometan a establecer fábricas en Chile para construir equipo ferroviario.

La apertura de estas propuestas será el 2 de Febrero de 1923, a las 15 horas, debiendo ser presentadas en el Departamento de Tracción y Maestranzas.

Solicitar bases y demás antecedentes en dicho Departamento, Agustinas 1260.

(N.o 2) AUMENTO DIAS DE CARRERA TREN 5|6, ENTRE PUERTO Y MAPOCHO

A partir del próximo Viernes 12, el tren 5|6, que hasta ahora corría sólo los días Sábados, correrá también los días Viernes con el actual horario, como sigue:

Tren N.o 5. — Sale de Puerto a las 15.55; llega Mapocho a las 19.35.

Tren N.o 6. — Sale de Mapocho a las 16.00; llega Puerto a las 19.38.

Este tren no tiene combinación hacia el ramal de Los Andes.

EL JEFE DEL DEPARTAMENTO DE TRANSPORTE.

Enero 6.

él presidente y el se ccidental, se afirma que ejo Superior ratificó en su sesión la suspensión de los gadores internacionales. Esto está en abierta contraposición con lo acontecido, pues el Consejo sólo ratificó la expulsión del señor Abello, sin pronunciarse sobre los otros castigos.

El señor Zanelli, presidente expresa que por renuncia del secretario titular se ha incurrido efectivamente en un error al redactar la circular a las Ligas del país. El Directorio considera que tiene facultad propia para suspender a los jugadores y por este motivo no ha pedido al Consejo que ratifique estos castigos.

El delegado de Talcahuano insiste en que estos errores no tienen explicación ya que la circular oficial fué firmada por el señor presidente.

El delegado de la Liga Linares, señor Mario Muñoz, declara que aunque el jugador Zavala no ha jugado, él se cree obligado a dar a conocer los antecedentes oficiales que ha recibido de la Liga de su representación y de protestar de la actitud asumida por su exdelegado al no cumplir con las instrucciones que se le impartieron. Apela del castigo impuesto al citado jugador, ya que, a su juicio, no puede aplicarse sanción alguna sin oir previamente al inculpado.

Varios señores delegados desautorizan igualmente a los representantes que actuaron por sus respectivas Ligas en la sesión anterior, pues obraron en contra de las aspiraciones y de las instrucciones que habían recibido.

El señor Acuña, delegado de Chillán, insiste una vez más en que el temperamento aplicado por el Directorio al castigar sin oir previamente los descargos, va en contra de una tésis universal, por la cual no cabe ajusticiar sin oir previamente al acusado.

El señor presidente representa a la sala que se están saliendo de la tabla, toda vez que no figura en ella el castigo a los jugadores.

El señor Morales, delegado de la Asociación Santiago, manifiesta que se presenta para el foot-ball un maremagnum. El momento convida a meditar, a fin de que los señores delegados pesen la gravedad de la situación actual. No debe ocultarse de que reina un manifiesto descontento en las Ligas de provincias, las cuales no están conformes con los rumbos que ha seguido en estos últimos tiempos la dirigente. Vé que nada se sacaría entonces con disolver el Consejo Local ni con castigar las Ligas. Sería precipitar los acontecimientos que se ven venir. Las declaraciones de algunos miembros del Consejo Local, la sola presencia en esta sala de muchos representantes de Ligas, radicados en Santiago, demuestra que nadie ha buscado ni quiere ir a la rebelión. Nada habría costado al Consejo hacer una declaración de su espíritu hostil, no concurriendo a la asamblea a fin de que obraran aquí como se les ocurriera. Han venido, pues, buscando la concordia, pidiendo una explicación sobre algunas medidas que no las estiman justas. Por qué entonces, el Directorio no se desprende de parte de la responsabilidad que tiene encima; por qué no acepta una comisión de disciplina en la forma que la propuso la Asociación Santiago en vez pasada. Así se salvaría la situación actual y quedarían satisfechas todas las Ligas del país. Estoy cierto que la mayoría de ellas creen que ha habido injusticias; ¿por qué entonces no se les dá la oportunidad de que un alto tribunal, un comité de honor de personas intachables, se avoque del conocimiento de todos los antecedentes, acumule hasta el último detalle y dictamine en absoluta conciencia sobre las dificultades existentes? Un fallo de esta naturaleza sería una garantía tanto para el Directorio como para todas las Ligas del país. Sólo así el Consejo Superior demostraría que tiene espíritu de armonía, que busca una solución, que no desea dictar medidas que vengan a producir nuevos rozamientos dentro de la familia footballística chilena. Insiste una vez más en que es necesario oir a los inculpados, ya sean Ligas, Consejo Local o jugadores para dictaminar como jurado. El fallo de este comité de honor que propone, que sería acatado por todos sin reservas de ninguna especie sería una solución salvadora. Para grandes males, grandes remedios. Apliquemos, pues, un remedio definitivo; busquemos una fórmula que ponga punto final a la cuestión y que no la complique aun más.

Finalmente la discusión queda cerrada para proceder a la votación de las indicaciones formuladas durante el curso del debate.

◆

ATLETISMO

ASOCIACION ATLETICA DE SANTIAGO.—El Directorio ha sido citado para el Jueves próximo, a las 9 P. M., en los salones de "El Diario Ilustrado", a fin de constituirse.

◆

CRICKET

SANTIAGO CRICKET CLUB.—Este club tiene una partida muy interesante hoy. Se jugará el primer round de los colores por la Copa Mc Ginnis entre el Bando Blanco y el Bando Azul. Se nota interés por asistir a esta partida, pues se estrenan varios nuevos jugadores, como ser los señores Pellinging, Submarine Clarke y Googlie Reid.

◆

EXCURSIONISMO

ASOCIACION DE EXCURSIONISTAS Y EXPLORADORES DE CHILE.—El Martes se reune el Consejo de Delegados de esta corporación en la secretaría del Cuerpo, San Diego 220.

Se tratarán varios asuntos de suma importancia para la buena y efectiva marcha de la entidad y un punto reglamentario.

EXCURSION A APOQUINDO Y CONCURSO DE NATACION.—Durante el día de hoy el Cuerpo de Exploradores "Galvarino" llevará a cabo una importante excursión a Apoquindo, y efectuará en la piscina un concurso de natación entre los socios y adherentes que asistan a la excursión.

En el registro abierto especialmente figuran inscritos en gran número personas amantes a este bello deporte. La partida se efectuará a las 6.30 A. M., de diez de Julio esquina de Vicuña Mackenna. Se nos pide recomendar la asistencia como asimismo llevar rancho libre para todo el día.

UNA INTERESANTE EXCURSION A LA CORDILLERA

Varios distinguidos jóvenes de nuestra sociedad, por iniciativa del entusiasta deportista señor Juan Vargas, iniciarán mañana una interesante excursión a la cordillera, cerca del Cerro Covarrubias, con el objeto de dedicarse a la caza de huanacos.

No menos de quince personas compondrán la comitiva y si nos atenemos a las dificultades con que deberán tropezar para esta caza, fácil es suponer lo interesante que será esta excursión, ya que necesitarán pasar el límite de nuestra frontera con Argentina.

Han sido invitados para formar parte de esta excursión, los redactores de esta sección.

SEÑOR JUAN VARGAS
entusiasta deportista organizador de la excursión

FARO
CIGARRILLOS
20 cts. PAQUETE

CICLISMO

LA INTERESANTE REUNION DE HOY EN HONOR DEL CAMPEON OLIMPICO MANUEL PLAZA

EN EL 1|4 DE HORA ENTRENADO CON MOTO, SE INICIARA LA COMPETENCIA POR LA COPA JORGE MATTE GORMAZ

El producido de la fiesta será destinado a incrementar los fondos para la adquisición de un bien raíz a beneficio de la familia del campeón

En la tarde de hoy se desarrollará en el velódromo del Parque Cousiño la interesante reunión organizada por el Club Ciclista Estrella de Chile y que dedica en honor del campeón olímpico Manuel Plaza, al mismo tiempo que su producido para incrementar los fondos que se colectan para adquirir un bien raíz a beneficio de la familia del popular campeón.

Sr. JOSE FLORES,
Secretario del Club Ciclista Estrella de Chile.

Esta hermosa iniciativa del Club Estrella de Chile ha encontrado la más favorable acogida en todos nuestros círculos deportivos que se preparan para prestigiar el espectáculo.

El programa es interesante y variado figurando un número dedicado a los atletas, quienes efectuarán una prueba pedestre de 5,000 metros en la que, a más de Plaza, hará acto de presencia un escogido grupo de corredores internacionales especialistas en esta distancia, tales como Bravo, Celis, Arancibia y otros.

COPA JORGE MATTE GORMAZ QUE SE DISPUTARA HOY.

EL PROGRAMA

El orden en que se desarrollarán las pruebas, es el siguiente:

1.a carrera.—3,000 metros.—3.a categoría.

2.a carrera.—4,000 metros.—2.a categoría.

3.a carrera.—6,000 metros.—1.a categoría.

4.a carrera.—8,000 metros.—Campeones.

5.a carrera.—5,000 metros pedestres, en la que tomarán parte el beneficiado, señor Plaza, y sus compañeros con quienes corrió en Río de Janeiro.

6.a carrera.—4,000 metros.—3.a categoría.

7.a carrera.—5,000 metros.—2.a categoría.

8.a carrera.—10,000 metros.—Campeones.

9.a carrera.—Récord del cuarto de hora entrenados con moto, para primera categoría.

EL JURADO

El Jurado que actuará en la reunión, es el siguiente:

Presidente honorario, don Jorge Matte Gormaz.

Sr. LUIS VARGAS

Tesorero del C. C. Estrella de Chile

Comisarios generales: señores, Ithel Stewart, Pedro Musset Castro y Amador Marchant.

Jueces de partida: don Juan Bestard, don Erasmo Vásquez y don Leopoldo Falconi.

Anunciador y juez del departamento de corredores: señor Américo Simonetti.

Jueces de llegada: señores, Gabriel Leiva, Jesús Palou, Amadeo Pérez, Alberto Caffi, Armando Lazcano y Salvador Vásquez.

Jueces de cancha: señores Antonio Robles, Silverio Sánchez, José Allegrette y José Olea.

Cronometradores: señores, Pablo Morales y Juan Lizama.

Secretarios generales: señores, Florindo Donoso y José Flores.

Tesorero general, señor Luis Vargas; y ayudantes, señores Pedro Matta y Guillermo Paulsen.

LOS PREMIOS

Artísticos y valiosos estímulos han sido asignados a las diferentes pruebas de esta interesante tarde deportiva, entre los que se destaca el ofrecido por el señor Jorge Matte Gormaz, presidente de la Federación Sportiva Nacional, para el cuarto de hora entrenado con moto. Por disposición del donante, la copa será ganada por el club a que pertenezca el equipo vencedor que obtenga tres victorias seguidas o cinco intercaladas.

Para que se compute el triunfo en lo sucesivo, deberá mejorarse el recorrido, además de que las carreras deberán ser organizadas por el Estrella de Chile.

CRUZ ROJA

El Cuerpo Excursionista Los Pirineos ha ofrecido contribuir galantemente con los servicios de la Cruz Roja para esta reunión.

◆

CLUB CICLISTA CHACABUCO.—Cita a excursión voluntaria para hoy Domingo, a La Majada de Pirque. Punto de partira: A. Prat 103, a las 6 A. M., para volver antes de almuerzo.

—Cita a junta general ordinaria para mañana Lunes, a las 8 1|2 P. M., en primera convocatoria; y de segunda, a las 9 P. M.

Tabla: Lectura de al Memoria y elección de Directorio para el primer semestre del año en curso.

NO OLVIDE UD. QUE EN LA
CASA PUIG
Se venden los mejores dulces y comestibles
NUESTRO LEMA ES VENDER BUENO
VICUÑA MACKENNA 9

"UNION CHILEN

COMPAÑIA DE SEGUROS FUNDADA EL AÑO 1858

CAPITAL SUSCRITO . . . . $ 2.00
CAPITAL PAGADO 1.50
SINIESTROS PAGADOS 6.09

ADMINISTRACION

PRESIDENTE:
Don JOSE SANTIAGO RIESCO

CONSEJEROS:
Don NICOLAS GONZALEZ E.
Don LUIS VALDES DAVILA
Don JORGE EYZAGUIRRE I.
Don GUILLERMO EDWARDS

ADMINISTRADOR:
Don JOAQUIN LUIS ERRAZURIZ

SUB - ADMINISTRADOR:
Don MIGUEL OVALLE DAVILA

AGENCIAS

EN SANTIAGO, IQUIQUE, PISAGUA, VALLENAR, COQUIMBO, LA SERENA, OVALLE, VALPARAISO, QUILL ANDES, SAN FELIPE, MELIPILLA, RANCAGUA, SAN FERNANDO, CURICO, TALCA, LINARES, PARRAL, CAUQUE LLAN, SAN CARLOS, CONCEPCION, LOS ANGELES, ANGOL, TRAIGUEN, TEMUCO, VALDIVIA, OSORNO, PUERTO PUERTO MONTT.

SANTIAGO - Oficina Principal: Moneda 1140 - SANT

119.a MEMORIA SEMESTRAL

Que el Consejo de Administración de la "Unión Chilena" presenta a los Señores Ac

SEÑORES ACCIONISTAS:

Para dar cumplimiento a las prescripciones del artículo 22 de los Estatutos de la Sociedad, el Consejo Direc Unión Chilena" tiene el honor de presentaros el Balance del segundo semestre del año 1922 y la respectiva Cuenta de as y Pérdidas.

Se obtuvo en ese período una utilidad de . . . . $
ntidad que agregada al Fondo de Accionistas . . . .

mpletan el total disponible de . . . . $

El Consejo os propone dar a esa suma la siguiente aplicación:

Repartir a los señores Accionistas un dividendo de $ 30 por acción . . . . $
dejar en Fondo de Accionistas el saldo de . . . .

. . . . $

Si la Junta General aprueba esta distribución, los fondos de la Compañía serían los siguientes:

CAPITAL PAGADO . . . . $ 1.
FONDO DE RESERVA . . . .
FONDO DE RESEGUROS . . . .
FONDO DE ACCIONISTAS . . . .

. . . . $ 2.

Santiago, 1.o de Enero de 1923.

JOAQUIN L. ERRAZURIZ,
Secretario

J. SANTIAGO RIESC
Presidente.

Balance de "LA UNION CHILEN

EN 30 DE DICIEMBRE DE 1922

DEBE

Capital	$ 1.500,000.00	
Fondo de Reserva	200,000.00	
Fondo de Reseguros	325,000.00	
Fondo de Accionistas	351,284.39	$ 2.276,284.39
Reserva para Siniestros	$ 100,000.00	
Reserva para Obras Nuevas	23,833.17	123,833.17
Dividendos por pagar	9,683.00	9,683.00
Operaciones pendientes	24,973.82	24,973.82
Siniestros por liquidar	31,878.78	31,878.78
Ganancias y Pérdidas	130,970.79	130,970.79
		$ 2.597,623.95

HABER

Bienes Raíces	$ 2.127,142.84
Acciones y Bonos:	
1,500 Acciones del Banco de Chile a $ 165 c|u	$ 247,500.00
$ 50,000 Bonos Banco Hipotecario de Chile, 8-1, a 98¼	49,125.00
Banco de Chile	140,346.10
Muebles y Utiles	17,742.41
Material	7,758.68
Caja	8,008.92

GANANCIAS Y PERDIDAS

DEBE

Siniestros, Comisiones, Reseguros, Gastos Generales, Subvenciones, Contribuciones, Publicidad, Sueldos, etc.	$ 333,704.20	
Saldo: Utilidad en el semestre	130,970.79	
		$ 464,674.99

HABER

Primas de Seguros, Arriendos e Intereses	$

Santiago, Diciembre 30 de 1922.

JOAQUIN L. ERRAZURIZ,
Administrador.

MIGUEL OVALLE DAVILA,
Sub-Administrador-Contador.

T U R F

LAS CARRERAS DE LA TARDE DE HOY EN EL VALPARAISO SPORTING CLUB

EL CLASICO "SCURRY" SIRVE DE BASE A LA REUNION

Apreciaciones y pronósticos. — Probables montas y competidores

Resumen de los trabajos efectuados en el curso de la presente semana en Viña del Mar

Esta tarde se realizará en el lparaíso Sporting Club" la se- da reunión de la temporada amarina, que tan brillantemente inaugurada el Lunes recién pa- o.

Il programa que se ha logrado borar tiene de por sí un marcado activo, porque ostenta el mérito l aliciente de correrse la prueba sica "El Scurry", sobre 1,000 tros, que año a año viene des- tando un vivo y creciente interés los círculos turfistas nacionales, s, como es tradiconal, en él di- en supremacías los "ases de li- eza" de nuestras pistas.

El "Scurry" de hoy ha congre- lo y en él han mantenido su cripción ocho buenos competi- es, no contamos a Poisson d'Or ha optado por el Premio ck Sand, de los cuales todos n se merecen y son dignos y vos rivales.

Por eso el desarrollo de la carre- revestirá seguramente caracte- de especial emoción, porque los ritos y la "chance" que lleva a uno de los anotados,—desde kland hasta Prisca,—es, si así liéramos decir, equivalente, ca- idéntica.

De ahí, entonces, que el clásico esta tarde, se presente al cri- lo de todos los entendidos como y "abierta", como generalmen- se dice y dé lugar a que cifren agüeñas expectativas cada uno los propietarios que llevan pu- os para que defiendan sus colo- .

Analizando con todo deteni- ento la "chance" de cada uno los candidatos que disputarán 6,000 pesos que tiene de re- npensa el Premio "Scurry", lle- nos a la conclusión que descar- o no tomar en cuenta a uno o siquiera de los competidores, ía caer en un renuncio o des- nocer, las legítimas calidades, e le abona para ir a la con- ista del triunfo

Si juzgáramos el papel que le ará desempeñar en la carrera ada uno de los inscritos, por los bajos efectuados durante la se- na, tendríamos a Falkland, Ho- ria y a Puff con las primeras ciones. Los tres nombrados han bajado espléndidamente.

Pero, naturalmente, que no po- mos, ni debemos,—porque es estra obligación,—silenciar los andes méritos que reunen los más del resto del lote.

Así, por ejemplo, Pega Pega, sta insinuar su últimas carre- producidas en el Club Hípico, que son excelentes,—para for- arse una gran idea y reconocer opción que tiene para adjudi- rse el premio.

Los Robles, que reveló el Lunes Viña estar en gran condición, nando el Premio Aboyeur en muy buen tiempo, demuestra que está en espléndidas condiciones para repetir una victoria y abonar a su caballeriza un nuevo premio.

Finalmente, Albeytar, Melusine y Prisca, ¿quién podrá desconocerles la legítima opción que llevan? Los tres son bravos y temibles enemigos y necesariamente deben tomarse en cuenta.

Nosotros, hecho los comentarios que antecedente, vamos a resumir nuestro pronóstico en Honoria para ganador y en Pega Pega y Los Robles para los placées.

Se inicia el "meet" con el Premio Bonavista, sobre 1,400 metros. El lote es reducido. Nuestras preferencias están de parte de Billy White para el primer lugar y Copayapú para placé.

La prueba que viene a continuación ha reunido sólo seis competidores y de ellos parece sobresalir Herodes, Don Gonzalo y Forfar, los que quedan indicados en el mismo orden para ocupar los tres primeros puestos de la tabla.

Ocupa el tercer lugar en el programa el Premio Bay Bonald, sobre una distancia de 1,400 metros y en él se han juntado rivales de modestos méritos.

Nosotros, sin mayores comentarios, nos vamos a decidir por Náutico para ganador, dejando a Rábida y Junín en los dos puestos siguientes.

El Premio Beppo, sobre la milla, será disputado por solo cinco competidores, pues, Rábida no corre.

En estas condiciones preferimos a Jaramago, que aun al peso que va, deberá imponerse. Queda indicado. Para escoltar a nuestro preferido señalamos a King's Ferry.

El Premio Black Sand, sobre 1,000 metros, para caballos de 3 años que no hayan ganado más de 10 mil pesos, constituirá una prueba de bastante interés. El número de inscritos es considerable y entre ellos van algunos de reconocidas cualidades de ligereza y que están en excelente estado de training.

Los que, seguramente, arrastrarán con la mayoría de las opiniones serán Pitillo, Poisson d'Or, Corisande, Virada y Hamburguesa.

Nosotros vamos a encargar la defensa de nuestro pronóstico a Hamburguesa, que está buena y va muy liviana, dejando para el 2.o y 3.er lugar a Virada y Pitillo respectivamente.

Se da término a la reunión con el Premio Bayardo, sobre 1,600 metros, en el cual van en muy buenas condiciones y con gran chance, Eton y Nitrógeno, principalmente; sin dejar de desconocer, las que por su parte, llevan Bambalina, Camueso, Gloriola y aun el mismo Danger.

Nosotros estamos por Nitrógeno para el puesto de honor e indicamos a Etón para que lo escolte.

Resumen

1.a carrera: Billy White, Copayapú.
2.a carrera: Herodes y Don Gonzalo.
3.a carrera: Náutico, Rábida y Junín.
4.a carrera: Honoria, Pega Pega y Los Robles.
5.a carrera: Jaramago y King's Ferry.
6.a carrera: Hamburguesa, Virada y Pitillo.
7.a carrera: Nitrógeno y Etón.

PROBABLES MONTAS Y COMPETIDORES PARA LAS CARRERAS DE LA TARDE DE HOY

1.a CARRERA. — 1,400 METROS

Pegote, 58, no corre.
Whip, 57, A. Molina.
Copayapu, 56, V. Jara.
Bilanz, 56, L. H. Huerta.
Ladrillo, 53, L. Bravo.
Billy White, 51, H. Ramírez.

2.a CARRERA. — 1,500 METROS

Rabudo, 58, no corre.
Dover, 57, D. 2.o López.
Herodes, 54, J. Arancibia.
Forfar, 48, G. Guerra.
Find Out, 47, Alf. Silva.
Last Gift, 45, L. Bravo.
Don Gonzalo, 44, R. Henríquez.

3.a CARRERA. — 1,400 METROS

Rentería, 58, A. Molina.
Rábida, 56, V. Jara.
Wintergreen, 55, J. Urzúa.
Finisterre, 50, G. Guerra.
Náutico, 49, H. Ramírez.
Pálpito, 47, M. Díaz.
Junín, 45, L. Bravo.
Pitimini, 43, J. Pinto.
Abrantes, 40, P. Silva.

4.a CARRERA. — Clásico SCURRY. — 1,000 METROS

Falkland, 61, J. M. Baeza.
Puff, 58, H. Ramírez.
Honoria, 57, J. Vergara.
Pega Pega, 54, A. Molina.
Albeytar, 53, D. 2.o López.
Los Robles, 53, J. Arancibia.
Poisson D'Or, 48, no corre.
Melusine, 46, Alf. Silva.
Prisca, 46, G. Guerra.

5.a CARRERA. — 1,600 METROS

Jaramago, 56, V. Jara.
King's Ferry, 53, L. Bravo.
Rábida, 51, no corre.
Copayapú, 50, L. H. Huerta.
Forfar, 50, L. A. Soto.
Rabudo, 50, H. Ramírez.

6.a CARRERA. — 1,000 METROS

Xaragua, 58, no corre.
Pitillo, 57, V. Jara.
Billy White, 56, J. M. Baeza.
Corisande, 56, Alf. Silva.
Poisson d'Or, 56, A. Molina.
Pelendón, 55, J. Vergara.
Job, 54, L. H. Huerta.
Alita, 53, no corre.
Partiquina, 52, G. Guerra.
Virada, 52, L. Bravo.
Alazán, 47, D. 2.o López.
Campo Santo, 47, no corre.
Hamburguesa, 46, P. Silva.

7.a CARRERA. — 1,600 METROS

Etón, 60, J. F. Bernal.
Mary Garden, 58, J. Vergara.
Nitrógeno, 57, A. Molina.
Bambalina, 57, Alf. Silva.
Camueso, 51, H. Ramírez.
Gloriola, 50, Arm. Silva.
Danger, 49, G. Guerra.

Resumen de los trabajos efectuados en la semana por los competidores de mañana en el Sporting Club

1.a CARRERA

Pegote. — Viernes. — 1,200 metros (J. Arancibia) 1.21 2|5.

Whips. — Jueves. — 800 metros (Ar. Silva) 54 3|5 a voluntad. Repitió 800 en 52.

Copayapú. — Martes. — P. C. —505 metros (aprendiz) 32, acompañado de Malakoff (V. Jara), llegando iguales.

Ladrillo. — Jueves. — 400 metros (L. Bravo) 25 acompañado de Mary Garden, (aprendiz). Repitieron 400 en 25, llegando iguales.

Billy White. — Viernes.—1,200 metros (H. Ramírez) 1.20

2.a CARRERA

Rabudo. — Martes. — 600 metros (H. Ramírez) 40. Repitió 600 en 38 3|5. — Viernes. — 1,200 metros (aprendiz) 1.23 2|5.

Dover. — Martes. — 400 metros (H. Ramírez) 26. Repitió 400 en 25 2|5. — Viernes — 600 metros (D. López) 40 2|5, acompañado de Palpito (aprendiz). Repitieron 600 en 39 3|5, llegando iguales.

Herodes. — Martes. — 1,400 metros (aprendiz) 1.36. — Viernes. — 800 metros (J. Arancibia) 52, acompañado de Alazán (D. López), ganando Herodes por 2 cuerpos. Repitieron 400 en 26 2|5, llegando iguales.

Forfar. — Viernes. — 1,600 metros (J. Guerra) 1.51 3|5, acompañado de Bordeaux (L. A. Soto), llegando iguales.

Last Gift. — Viernes. — 800 metros (aprendiz) 55 3|5, acompañado de Pitimini (J. Pinto), ganando Last Gift por un cuerpo.

Don Gonzalo. —Viernes.—1,600 metros (R. Henríquez) 1.49 2|5.

3.a CARRERA

Rentería. — Viernes. — 1,400 metros (A. Molina) 1.36, acompañado de Quilpín (H. Ramírez), llegando iguales.

Rábida. — Martes. — 600 metros (aprendiz) 39. — Viernes. — 600 metros (V. Jara) 39 2|5. Repitió 400 en 26.

Wintergreen. — Martes. —800 metros (aprendiz) 52 3|5, acompañado de Xilopie (aprendiz), llegando iguales. Repitieron 400 en 24 2|5, ganando Zilopie por un cuerpo.

Viernes. — 800 metros (J. Urzúa) 53 3|5, acompañado de Xilopie (aprendiz). Repitieron 400

VALPARAISO SPORTING CLUB

2.as CARRERAS DE VERANO
DOMINGO 7 de ENERO de 1923

PRIMERA CARRERA, A LAS 2-30 P. M.—Premio BONAVISTA.—1,400 metros.—Para caballos que no hayan ganado más de 20,000 pesos. — Handicap.—Premio: $ 3,000 al 1.o

PREPARADOR	DUEÑO	NOMBRES	PESO	EDAD	SANGRE	PADRE	MADRE	TRAJE DEL JINETE
A. Luna	S. Agliati	1 Pegoto	58	5	F	Pirapó	Shylass	Blanca lun. verdes, m. lacre, g. tric.
F. Guzmán	D. Lyon	2 Whip	57	4	F	Pimental	Vidalita	Turquesa, m. y g. blanca
A. Huerta	Lycaso	3 Bilanz	56	4	F	Filipo	Villa María	Mor., blan. y neg. en rue., g. blanca
C. Rodríguez S.	A. Mora	4 Copayapu	56	5	F	Eclair II	Bywell	Bl., m. negra, g. rosada
J. J. Munita	A'mendro	5 Ladrillo	53	3	F	Altanera II	Alania	Negra, faja y g. oro
J. Celpa	Los Bomberos	6 Billy White	51	3	31|32	Defensor	Maya White	Bl., faja azul, m. y g. colorada

SEGUNDA CARRERA, A LAS 3 P. M.—Premio BUSHEY PARK.—1,500 metros—Para caballos que se rematen por 5,000 pesos.—Handicap.— Premio: $ 3,500 al 1.o

PREPARADOR	DUEÑO	NOMBRES	PESO	EDAD	SANGRE	PADRE	MADRE	TRAJE DEL JINETE
F. Villa	Olvido	1 Rabudo	58	6	F	Siberien	F. du Soleil	Frutilla, g. morada
R. Ramírez	Imposible	2 Dover	57	6	F	Pioneer	La Gringa	Am., y neg. listado, m. bl., g. negra
P. Marchessini	C. Cosmelli	3 Herodes	54	5	F	Crescendo	R. des prés	Mord., cuello y puñ. lacre, g. ama.
I. Espinosa	San Juan	4 Forfar	48	4	F	Pioneer	Parterre	Celeste y cast. en ruedas, g. cast.
J. M. Baeza	San Ignacio	5 Find Out	47	4	F	Pioneer	Q. of the R.	Amarilla, braz. y g. solferina
F. Rojas	J. L. Prain	6 Last Gift	45	3	F	Barsac	Orgullosa	Naranja, m. turquesa, g. naranja
P. J. Medina	Sauzal	7 Don Gonzalo	44	3	F	Eclair II	La Galera	Negra y col. en ruedas, g. negra

TERCERA CARRERA, A LAS 3.30 P. M.—Premio BAY RONALD. —1,400 metros.—Para caballos que no hayan ganado más de 20,000 pesos. Handicap.—Premio: $ 3,000 al 1.o

PREPARADOR	DUEÑO	NOMBRES	PESO	EDAD	SANGRE	PADRE	MADRE	TRAJE DEL JINETE
P. J. Medina	A. Lyon P.	1 Rentería	58	4	F	Ben	Catherinette	Azul marino lun. blancos, g. azul
C. Rodríguez S.	I. Valdés	2 Rábida	56	4	F	Burgomaster	Mandarina	Verde, g. rosada
A. Rodríguez C.	F. Marín	3 Wintergreen	55	4	F	Olascoaga	Noguette	Grosella estrella crema
H. Michaels	Inglés	4 Finisterre	50	4	F	Pioneer	La Pola	Negra, g. amarilla
Propietario	A. Zúñiga	5 Náutico	49	4	1|2	Siberien	Sin anteced.	Habano, brazaletes y g. granate
R. Ramírez	C. E. Riofrío	6 Pálpito	47	3	F	Pirapó	Soiree	Colorada cruz turqueza y g. turqueza
J. Celpa	Los Bomberos	7 Junín	45	3	F	L. Reason	Primrose II	Blanca, faja azul m. y g. colorada
F. Rojas	Jackson	8 Pitimini	43	3	F	Pibe	Mala Lengua	Negra, m. y g. cereza
Propietario	A. González	9 Abrantes	40	4	F	Altanero II	Iúngara	Verde, estrella y g. blanca

CUARTA CARRERA, A LAS 4. P. M.—Premio SCURRY.—Clásico.— 1,000 metros.—Para caballos de 3 años y más.—Peso: 53 kilos.—Premio: 6,000 pesos al 1.o

PREPARADOR	DUEÑO	NOMBRES	PESO	EDAD	SANGRE	PADRE	MADRE	TRAJE DEL JINETE
J. Celpa	Los Bomberos	1 Falkland	61	4	F	Pioneer	Devoted	Blanca, faja azul m. y g. colorada
A. Luna	Charlecito	2 Puff	58	3	F	Pibe	Phryné	Col., m. y g. azul y blanco a cuad.
J. J. Munita	I. Baltra	3 Honoria	57	3	F	Burlesco	Griselidis	Granate oscuro
A. Rodríguez	J. L. Walker	4 Pega-Pega	54	4	F	Pirapó	Avelina	Oro, g. negra
P. J. Medina	A. Lyon P.	5 Albeitar	53	3	F	Pimental	Catherinette	Azul marino lun. blancos, g. azul
P. J. Medina	A. Lyon P.	6 Poisson d'Or	48	3	F	Flo	La Maja	Los mismos con banda
C. Rodríguez S.	Solferino	7 Los Robles	53	5	F	Burgomaster	Haute Lice	Solferino G. verde
D. Vial	W. Gatica	8 Melusine	46	3	F	Siberién	Miragaria	Blanca, brazaletes y G. escarlata
H. Michaels	Viña del Mar	9 Prisca	46	3	F	Pirapó	Shylass	Azul m., M. negra, G. solferina

QUINTA CARRERA. A las 4-30 P. M.—Premio BEPPO—1,600 metros.—Para caballos de 4 años y más. — Peso: 50 kilos. — Premio: $ 3,500 al 1.o

PREPARADOR	DUEÑO	NOMBRES	PESO	EDAD	SANGRE	PADRE	MADRE	TRAJE DEL JINETE
F. Guzmán	Las Zorras	1 Jaramago	56	4	F	Ben	Mellin	Colorada
F. Rojas	Jackson	2 King's Ferry	53	6	F	William the	Caverne	Negra, M. y G. cereza
C. Rodríguez S.	I. Valdés	3 Rábida	51	4	F	Burgomaster	Mandarina	Verde, G. rosada
C. Rodríguez S.	A. Mora	4 Copayapú	50	5	F	Eclair II	Bywell	Blanc., M. negra, G. rosada
I. Espinoza	San Juan	5 Forfar	50	4	F	Pioneer	Parterre	Celest. y cast. en ruedas, G. castaño
F. Villa	Olvido	6 Rabudo	50	6	F	Siberién	Fille du Soleil	Frutilla, G. morada

SEXTA CARRERA. A las 5.00 P. M.—Premio BLACK SAND.—1,000 metros.—Para caballos de 3 años que no hayan ganado más de 10 mil pesos—Peso: 50 kilos.—Premio: $ 3,500 al 1.o

PREPARADOR	DUEÑO	NOMBRES	PESO	EDAD	SANGRE	PADRE	MADRE	TRAJE DEL JINETE
A. Rodríguez	Ciro Klein	1 Xaragua	58	3	F	Scorpio	Noguette	Negra y o. por m., M. negra y G. o.
F. Guzmán	Las Zorras	2 Pitillo	57	3	3|4	Eclair II	Winnie	Colorada
J. Celpa	Los Bomberos	3 Billy White	56	3	31|32	Defensor	Maya White	Blanca, faja azul M. y G. colorada
D. Vial	W. Gatica	4 Corisande	56	3	F	Siberién	Cesira	Blanca, brazaletes y G. escalata
P. J. Medina	Arturo Lyon P.	5 Poisson d'Or	56	3	F	Fío	La Maja	Azul m., lunares blancos, G. azul
F. Villa	Pelendón	6 Pelendón	55	3	F	Burlesco	Only	Amar., M. amar. y col. list., G. col.
A. Huerta	E. Molina	7 Job	54	3	F	Last Reason	Olita	Azul cruz perla, M. azul, G. perla
A. González	Alboyanco	8 Alita	53	3	1|2	El Tango	Sin antec.	Cardenal. M. blanca, G. azul
H. Michaels	Silvergreen	9 Partiquina	52	3	F	Pibe	Delfa	Plata, lunares y G. verde
J. J. Munita	Almendro	10 Virada	52	3	7|8	Alanés	Vira	Negra, faja y G. oro
P. Marchessini	Partenope	11 Alazán	47	3	F	Siberién	Picaruela	Verde, braz. blancos, G. lacre
R. Ramírez	Yelcho	12 Campo Santo	47	3	F	Burgomaster	Lhassa	Cobre
Propietario	J. Rodríguez	13 Hamburguesa	46	3	F	Pibe	Burla	Rosada, lunares y G. verde

SEPTIMA CARRERA. A las 5-30 P. M.—Premio BAYARDO.—1,600 metros.—Para caballos que hayan ganado más de $ 20,000—Handicap.—Premio: $ 4,500 al 1.o

PREPARADOR	DUEÑO	NOMBRES	PESO	EDAD	SANGRE	PADRE	MADRE	TRAJE DEL JINETE
A. González	Alboyanco	1 Eton	60	5	F	Pioneer	Devoted	Cardenal, M. blanca, G. azul
J. J. Munita	Mary	2 Mary Garden	58	7	F	L'Aiglon	Valemont	Naranja brazaletes y G. azul
D. Vial	W. Gatica	3 Bambalina	57	5	F	Siberien	Brigitte	Blanca, brazaletes y G. escarlata
A. Huerta	G. Anguita A.	4 Nitrógeno	57	5	F	Nitrico	Marionette II	Oro viejo, cue., puñ. y G. blanca
C. Lacalle	La Peña	5 Camueso	51	4	F	Siberién	Alohuette II	Granate, M. celeste, G. negra
F. Guzmán	Kangaroo	6 Gloriola	50	5	F	Melbourne	Jimena	Rosado, brazaletes y G. blanca
I. Espinoza	San Juan	7 Danger	49	3	7|8	Hassard	Alada	Celeste y cast. en ruedas, G. cast.

PRONOSTICOS DE ALGUNOS DIARIOS Y REVISTAS PARA LA REUNION DE LA TARDE DE HOY EN EL VALPARAISO SPORTING CLUB

DIARIOS Y REVISTAS	1.a carrera	2.a carrera	3.a carrera	4.a carrera	5.a carrera	6.a carrera	7.a carrera
"La Nación"	Billy White Copayapú	Herodes Don Gonzalo	Náutico Rábida Junín	Honoria Pega-Pega Los Robles	Jaramago King's Ferry	Hamburguesa Virada Pitillo	Nitrógeno Etón
"Los Tiempos"	Copayapú Billy White	Herodes Don Gonzalo	Rábida Junín Náutico	Los Robles Honoria Pega-Pega	King's Ferry Jaramago		Nitrógeno Etón
"Campo Sportivo"	Copayapú Bilanz	Herodes Find Out	Rentería Pitimini Rábida	Melusine Honoria Prisca	Rabudo Jaramago	Corisande Partiquina Pitillo	Etón Nitrógeno
"La Huasca"	Ladrillo Copayapú	Herodes Dover	Náutico Rábida Pálpito	Honoria Los Robles Falkland	Rabudo King's Ferry	Pitillo Partiquina Virada	Nitrógeno Etón
"Deustche Zeitung"	Whip Copayapú	Forfar Find Out	Pitimini Náutico Rábida	Puff Los Robles Pega-Pega	King's Ferry Jaramago	Poisson d'or Corisande Xaragua	Etón Danger

WIEGAND Y CIA.
SANTIAGO
Bandera 547 - Casilla 457

CASA ESPECIALISTA EN MATERIALES PARA CONSTRUCCIONES, OFRECE A PRECIOS MODICOS

Aceite de linaza inglesa.
Alambre de púas.
Alambre negro galvanizado, 12 y 14.
Alambre galvanizado 8, 10, 12 y 14.
Azulejos blancos para cocinas, bóbedas, etc.
Carburo de calcio.
Cañería galvanizada inglesa de 1|2", 3|4" y 1".
Clavos importados, de alambre.
Clavos cortados, de fierro.
Cemento Portland alemán "Germania".
Cerinol para apurar el fraguado del cemento y aumentar su resistencia.
Ceniza de soda alemana "Solway".
Coke para Fundiciones.
Correas alemanas de pelo camello, etc.
Descremadoras "Milena".
Fierro redondo en barras.
Fierro negro liso en plancha
Fierro galvanizado liso "EMU"
Fierro plano para herraduras.
Hiposulfito de sodio.
Hojalata inglesa cjs. grandes.
Huinchas para sierras "Kirchner".
Kulbaneum disolución concentrada para conservar maderas.
Máquinas para la elaboración de maderas "KIRCHNER".
Máquinas de Escribir "A. E. G."
Papel de Imprenta de 19 kilos.
Pintura blanca de zinc alemana "La Cueca".
Pianos . Boeger y Sohn, Berlín.
SULFATO DE COBRE ALEMAN.
Yeso importado.
Vidrios planos belgas, etc., etc.

Por llegar y para entrega inmediata

400 Borregas
HAMPSHIREDOWN
muy buena clase.
Tenemos orden de vender
Eduardo Rodríguez & Cía
2855 — HUERFANOS — 2855

¡EL VERDADERO TURISMO!

¿Desea usted hacer turismo en Chile?

¿Desea conocer las maravillas que guarda la naturaleza de su país?

¡Reste unos días a su veraneo en el balneario y huya de la esclavitud de las reuniones lujosas siempre repetidas que no le proporcionarán la salud ni el descanso que usted necesita para reanudar su año de trabajo!

El 15 de Enero saldrá de Valparaíso el vapor "VALDIVIA", en el que la Compañía Chilena de Turismo ofrecerá al público la espléndida oportunidad de hacer un hermoso viaje de recreo a Magallanes, pasando por los canales y parajes más interesantes de la zona austral de Chile.

El programa comprende además una gran excursión en automóvil a Ultima Esperanza, con un recorrido total de más de 800 kilómetros; esta bellísima región que recorrerán los turistas es famosa, porque sus paisajes, montañas, ríos lagos, no tienen igual en el mundo!

Ya se han inscrito numerosas personas de la sociedad de Santiago, Valparaíso y Viña del Mar. Apúrese usted que en pocos días más será tarde para aprovechar de los agrados de este viaje de turismo extraordinario!

Prospectos y más detalles en las oficinas de los representantes de la "Compañía Chilena de Turismo".

AUGIER, BENAVIDES & Cía.
VALPARAISO. — Blanco N.o 855
Casilla 323 — Teléfono 1435
SANTIAGO. — Bandera N.o 180
Casilla 3992 — Teléfono 1741

JABON BORAXOL
Premiado con Medallas de Oro
El más suave y agradable para el tocador

SASTRERIA
"LONDON HOUSE"
BANDERA 236 (altos) — CASILLA 3066
Visite Ud. esta casa y no se arrepentirá. Precios fuera de competencia.
Facilidades de pago.
V. M. VIVAS Y CO.

LA SOCIEDAD NACIONAL DE AGRICULTURA
OFRECE
AZUFRE
SUBLIMADO DE 1.a CALIDAD

en 25 3|5, ganando Wintergreen las dos veces por dos cuerpos.

Finisterre. — Viernes. — 600 metros (G. Guerra) 41 1|5. Repitió 400 en 26.

Palpito. — Viernes. — Véase Dover, segunda carrera.

Pitimini. — Martes. — 1,400 metros (L. Bravo) 1.36, acompañado de Jotabeche (aprendiz), llegando iguales. — Viernes P. C. Véase Last Gift 2.a carrera.

Abrantes. — Jueves. — 1,00 metros (aprendiz) 1.9 2|5, acompañado de Etón (J. Bernal), llegando iguales.

4.a CARRERA

Falkland. — Viernes. — 800 metros (aprendiz) 50.

Puff. — Martes. — P. C. 505 metros (H. Ramírez) 29 3|5. — Viernes. — 400 metros (H. Ramírez) 24 1|5. Repitió 400 en 23 4|5.

Honoria. — Jueves. — 400 metros (aprendiz) 24. Repitió 400 en 23 4|5.

Los Robles. — Viernes. — 1,000 metros (J. Arancibia) 1.8 a voluntad.

5.a CARRERA

Jaramago. — Jueves. — 800 metros (aprendiz) 52 3|5, acompañado de Gloriola (aprendiz). Repitieron 800 en 52 3|5, llegando iguales.

King's Perry. — Viernes. — 1,600 metros (L. Bravo) 1.53 2|5.

Rábida. — Véase 3.a carrera.

Copayapú. — Véase 1.a carrera.

Forfar. — Véase 2.a carrera.

Rabudo. — Idem.

6.a CARRERA

Billy White. — Véase 1.a carrera.

Corisande. — Martes. — 600 metros (aprendiz) 38 2|5. — Viernes. — 600 metros (aprendiz) 40 2|5.

Pelendón. — Martes. — 1,000 metros (aprendiz) 1.6 3|5.

Partiquina. — Viernes. — 400 metros (G. Guerra) 26. Repitieron 400 en 25 3|5.

Campo Santo. — Martes. — 800 metros (aprendiz) 52 3|5, acompañado de Palpito (aprendiz), ganando Campo Santo por un cuerpo.

Viernes. — 1,200 metros (P. Silva) 1.22.

7.a CARRERA

Etón. — Jueves — Véase Abrantes 3.a carrera.

Mary Garden. — Véase Ladrillo 1.a carrera.

Bambalina. — Viernes. — 1,200 metros (L. Montero) 1.20.

Nitrógeno. — Martes. — 1,200 metros (A. Molina) 1.23, a voluntad. — Viernes. — 600 metros (aprendiz) 38 3|5.

Camueso. — Viernes. — 600 metros (aprendiz) 46. Repitió mil metros en 1.16 3|5.

Gloriola. — Véase Jaramago 5.a carrera.

HIPODROMO CHILE

LAS CARRERAS DE LA MAÑANA DE HOY

Apreciaciones y pronósticos

El programa que nos ofrece para la mañana de hoy el Hipódromo Chile presenta los atractivos acostumbrados.

Se abre la reunión con el Premio Mimí, sobre 900 metros que es una carrera de muy difícil pronóstico.

De los 14 anotados a nosotros nos gusta Potasa para el primer puesto y los placées se los dejamos a Desquite y Chufleta.

En la segunda carrera sobre 1,200 metros creemos que Piltrafa es una buena carta en vista de sus últimas carreras y a ella le confiamos la defensa de nuestro pronóstico. Para los puestos siguientes dejaremos a Juanilla y Gaitero, que han aprontado muy bien durante la semana.

Cara de Masa es nuestro favorito en los 900 metros del Premio Meva, pues dado el peso y la calidad de sus enemigos, puede vencerlos de extremo a extremo. Sus más serios enemigos los vemos en Time y Yo, que cuentan con nuestras preferencias para los puestos del placé.

Dado el cómodo peso que le ha correspondido a Costino en los 900 metros de la cuarta carrera, creemos que debe ser el ganador de esta carrera. Es nuestro favorito, dejando para los placées a Turquestán y Retorta.

La quinta carrera sobre 1,500 es un verdadero rompe-cabezas y dejando a un lado comentarios que nos parecen innecesarios diremos que nuestros favoritos son Hot-Point, Iriarte y Alava en el orden indicado.

Entre War Paint, Zapallar, Saltarella y Rocler nos parece que debe buscarse el ganador de los 900 metros del Premio Martha. De ellos nosotros optaremos por Zapallar para ganador y por Saltarella y War Paint para los placées.

Se clausura la reunión con los 1,500 metros del Premio Milia.

Nuestra favorita es Emily, que por sus carreras del Club Hípico debe imponerse sobre sus modestos enemigos. Los puestos siguientes de la tabla se los asignamos a Chacolí y Antilla.

Resumen

1.a carrera: Potasa, Desquite y Chufleta:

2.a carrera: Piltrafa, Juanilla y Gaitero:

3.a carrera: Cara de Masa, Time y Yo:

4.a carrera: Costino, Turquestán y Retorta.

5.a carrera: Hot-Point, Irlarte y Alava:

6.a carrera: Zapallar, Saltarella y War Paint:

7.a carrera: Emily, Chacolí y Antilla:

PROBABLES MONTAS Y COMPETIDORES PARA LAS CARRERAS DE LA MAÑANA DE HOY EN EL HIPODROMO CHILE

1.a CARRERA. — 900 METROS
Principichesca, 58 kilos, J. Zapata.
Ciñuelo, 57, E. Canales.
Tatcho, 56, R. Hernández.
Potasa, 54, R. Acuña.
Happy Lass, 54, E. Aguilera.
Filina, 52, C. Pombet.
Desquite, 51, L. A. Zamora.
Rondín, 51, S. Villanueva.
Jota, 49, H. Huerta.
Coirón, 49, J. Osorio.
Chupilca, 49, L. Guzmán.
Fonética, 48, M. Zúñiga.
Chufleta, 44, A. Sánchez.
Fósil, 42, N. N.

2.a CARRERA — 1,200 METROS
Taglioni, 59, C. Pinon.
Mamadeira, 59, E. Canales.
Dacha, 57, N. N.
Fiero, 57, C. Pombet.
Brasilera, 55, P. Morales.
Juanilla, 55, C. Cruz.
Piltrafa, 55, S. Villanueva.
Jettatura, 55, no corre.
Marsellesa, 53, N. N.
Tercerola, 52, R. Henríquez.
Gaitero, 51, R. Acuña.
Flanders, 51, L. A. Jerez.
Coirón, 51, no corre.
Apúntale, 49, A. Sánchez.
Griega, 49, L. A. Orellana.
Sardónica, 49, C. Cruz.

3.a CARRERA. — 900 METROS
Priora, 58, J. Oregón.
Honolulu, 57, S. Villanueva.
Saddie, 56, C. Pinon.
Yo, 55, A. Villagra.
Cara de masa, 55, L. A. Jerez.
Gorgonzola, 52, L. A. Orellana.
Pimpolla, 51, C. Pombet.
Prontitud, 49, C. Cruz.
Jettatura, 48, L. A. Zúñiga.
Felicity, 47, H. Huerta.
Time, 46, L. Guzmán.
Maritornes, 46, R. Acuña.
Gran Liga, 46, L. Zamora.
Apúntale, 40, R. Sánchez.

4.a CARRERA. — 900 METROS
Alacrán, 58, no corre.
Papirote, 57, S. Villanueva.
Riodina, 55, J. Oregón.
Peyuco, 54, R. Acuña.
Turquestán, 53, C. Pombet.
Costino, 52, M. Pérez.
Retorta, 50, L. A. Orellana.
Pichoga, 48, N. N.
Boulevard, 46, H. Huerta.
Burguesa, 44, L. Guzmán.
Académico, 42, N. N.
Naveta, 40, A. Sánchez.
Diamant, 40, no corre.

5.a CARRERA. — 1,500 METROS
Irlarte, 59, A. Garay.
Alicahue, 58, E. Canales.
Alava, 54, J. Or
Xanthia, 52, N.
La Seine, 51, J.
Henry Clay, 50, L.
Hot Point, 49, C.
Walpurgis, 48, E.
Dándalo, 47, L. A.
Gorgonzola, 47, C.
Arras, 46, J. Ga
Penrod, 45, N. N.
Mamadeira, 45, N.
Tercerola, 40, N. N.
Happy Lass, 40, N.
Brasilera, 40, N. N.

6.a CARRERA. —
Provenza, 65, no
Octubre, 64, E. C
Constantino, 62, J.
Marialva, 59, C. P
Glacé, 57, N. N.
War Paint, 53, E.
Asiático, 43, J. O
Navira, 52, L. Jer
Zapallar, 50, N. N.
Saltarella, 49, C. C
Grand Prix, 47, L.
Rocler, 45, N. N.
Albaycin, 43, A. S

7.a CARRERA. —
Piave, 58, E. Can
Kalmuco, 57, N. N.
Emily, 56, J. Zap
Papamoscas, 55, J.
Helyette, 55, no co
Chacolí, 53, N. N.
Samaniego, 53, no
Agosto, 53, L. A.
Himalaya, 51, C. E
Masanielo, 51, R. A
Antilla, 48, L. A. O
Francesita, 47, H.
Soplona, 47, L. Za
Liverpool, 46, L. G

SOCIEDAD ANONIMA FERIA IZQUIERDO

**Aprobados sus Estatutos por Decreto Supremo N.o 1681, del 22 de Agosto de 1916,
y legalmente instalada por Decreto Supremo N.o 1534, del 14 de Julio de 1917,
y reformados por Decreto Supremo N.o 2260, del 15 de Setiembre de 1919.**

DECRETO N.o 1161 DE 17 DE JUNIO DE 1921

**Capital totalmente pagado
15,000 Acciones al 100 c|u. $ 1.500,000**

Directorio:

Presidente.

DON LUIS UNDURRAGA G. H.

Directores:

Don Alberto Tagle Ruiz
Don Manuel R. Undurraga
Don Manuel Joglar R.
Don Joaquín Gana Edwards

Gerente

Don Juan Antonio González Edwards

Décima Cuarta Memoria

que el Directorio presenta a los señores Acionistas en Junta General en 12 de Enero de 1923

SEÑORES ACCIONISTAS:

En conformidad al artículo 25, inciso G. de los Estatutos, tenemos el honor de presentaros el Balance General por el segundo semestre de 1922:

La UTILIDAD obtenida es de .. .. $ 154,081.84

Os proponemos la siguiente distribución:

A Fondo de Reserva, en conformidad de los Estatutos $ 7,800.00
Repartir a los señores accionistas un dividendo de 7% semestral, por las 15,000 acciones 105,000.00
A Previsión para Futuros Castigos de Cuentas 27,001.84
A Gratificación del personal y Fondo de Previsión y Retiro .. .. 14,280.00 $ 154,081.84

Aceptada esta distribución los Fondos de la Sociedad quedarán:

CAPITAL PAGADO .. .. $ 1.500,000.00
FONDO DE RESERVA 67,500.00
FONDO AMORTIZACION PROPIEDAD FUTURO ESTABLECIMIENTO 69,704.02 $ 1.637,204.02

Al daros cuenta del Balance del segundo semestre de 1922, os hacemos presente que a causa de la crisis económica y ganadera, nuestros negocios se han resentido en los primeros meses del semestre, pero han vuelto a mejorar en los siguientes, superando en Diciembre nuestras mejores expectativas.

Llamamos la atención al estado de solidez de nuestra Cartera, permitiéndonos desarrollar el negocio, en la mayoría de los casos, con los fondos propios, según se puede ver por los saldos disponibles en las partidas Caja y Banco de Chile y que ascienden a la suma de $ 528,037.15.

Os corresponde, en conformidad a los Estatutos, nombrar Consejeros, en reemplazo de los que terminan su período, señores Luis Undurraga G. H., Manuel Joglar R. y Manuel R. Undurraga; como también inspectores de cuentas para el próximo período semestral.

LUIS UNDURRAGA G. H.,
Presidente.

JUAN ANTONIO GONZALEZ EDWARDS,
Secretario.

Balance General de la Sociedad Feria Izquierdo

por el segundo Semestre de 1922

DEBE		HABER	
Letras Descontadas	$ 364,341.65	Cuentas por Cobrar	$ 424,974.09
Cuentas por Pagar	518,994.46	Operaciones Pendientes (Letras D.) ..	364,341.65
Capital	1.500,000.00	Acciones y Bonos	682.00
Fondo de Reserva	59,700.00	Cuentas Corrientes	100,543.33
Dividendos por Pagar	1,530.40	Cuentas Pendientes	155,211.76
Banco Hipotecario de Chile	208,355.20	Caja	508,896.99
Banco Chile, Estación	6,515.57	Enseres y Muebles	45,459.53
Fondo Amortización Propiedad Futuro Establecimiento	69,704.02	Bienes Raíces	1.019,800.00
Cuentas Corrientes, Fondo Previsión Y Retiro del Personal	9,224.29	Mejoras Feria	18,981.75
UTILIDAD	154,081.84	Propiedad Futuro Establecimiento ..	136,381.17
		Banco Chile	19,140.16
		Forraje (Existencia)	916.50
		Letras por Cobrar (en Cartera)	97,118.50
	$ 2.892,447.43		$ 2.892,447.43

Ganancias y Pérdidas

DEBE		HABER	
Enseres y Muebles (Castigo)	$ 1,000.00	Saldo que resulta al Haber de la Cuenta	
Gastos Feria	27,491.49	Comisiones	$ 236,444.20
Sueldos	34,059.96	Intereses y Descuentos	7,919.78
Gastos Generales	21,676.32		
Contribuciones	6,054.37		
UTILIDAD	154,081.84		
	$ 244,363.98		$ 244,363.98

Santiago, 31 de Diciembre de 1922.

JUAN ANTONIO GONZALEZ EDWARDS,
Gerente.

ANGEL ALCALDE CRUCHAGA,
Contador

INFORME:

Los que suscriben, designados por la Junta General de Accionistas para revisar los Libros y Balance de la Sociedad Feria Yzquierdo, certifican haber hecho un estudio de ellos, siéndoles grato dejar constancia que son llevados con orden y claridad.

Santiago, 3 de Enero de 1923.

LUIS DONOSO LUIS EDWARDS G.

HIPODROMO CHILE

2.as CARRERAS DE VERANO
DOMINGO 7 de ENERO de 1923

**PRIMERA CARRERA A LAS 8.45. — Premio MIMI. — Omnium Handicap. — Inscripción: $ 15. — Premio: $ 1,500 al 1.o —
metros**

PREPARADOR	DUEÑO	NOMBRES	PESO	EDAD	SANGRE	PADRE	MADRE	TRAJE DEL
D. Sandoval	L. Muzzio	1 **Principichesca**	58	3	F	Pibe	Dogaresse	Blanca, M. verdes, G.
D. Sandoval	L. Contreras	2 **Ciñuelo**	57	6	1|2	Posseur	Chilena	Cereza f. amar., M.
V. R. Soto	La Loma	3 **Tatcho**	56	3	F	Orwin	Damsel	Colorada f. b., M.
J. Vásquez	J. Salas	4 **Potasa**	54	3	7|8	Pirapó	Soberbia	Azul marino, M. y G.
J. B. Molina	P. Leiva	5 **Happy Lass**	54	5	1|2	Sea Blaze	Sin anteced.	Lacre, M. blancas, G.
Sdo. Silva	G. Garmendia	6 **Filina**	52	3	F	Comisario II	Lula	Azul, M. azules, br.
C. Pérez	Rex	7 **Desquite**	51	4	15|16	Defensor	Arequipa	Roja, M. rojas, G.
R. Ramírez	A. Vargas	8 **Rondín**	51	4	1|2	Rodilard	Chilena	Azul cos. oro, M.
F. Corvalán	S. Guerra	9 **Jota**	49	4	1|2	Scarron	Chilena	Rosada c. n., M. ros.
A. Guerra	G. Fernández	10 **Coirón**	49	4	1|2	Vite	Chilena	Café l. ver., M. y G.
E. Emeres	C. Salgado	11 **Chupilca**	49	4	15|16	Alanés	Migraine	Color. osc., M. c. os.
P. Rojas	Lautaro	12 **Fonética**	48	4	1|2	Filipo	Chilena	Negra lun. oro, M.
O. Fuenzalida	U. Verdugo	13 **Chufleta**	44	4	1|2	Accidente	Chilena	Verde est. ros., M.
O. Mauret	Ogro	14 **Fósil**	42	3	1|2	Ogro	Chilena	C. de v. y oro en ru

**SEGUNDA CARRERA A LAS 9.15. — Premio MONTAÑA. — Para no ganadores de más de una carrera.—Peso de reglamento. —
perdedores de un kilo por carrera perdida en el Hipódromo Chile. — Estos descargos no excederán de 10 kilos. — Inscripción:
mio: $ 1,500 al 1.o—Distancia: 1,200 metros**

PREPARADOR	DUEÑO	NOMBRES	PESO	EDAD	SANGRE	PADRE	MADRE	TRAJE DEL
C. Pinón	H. Fleureau	1 **Taglioni**	59	4	F	Turín	Pimienta	Lacre y oro en rueda
E. Molina	D. Amaro	2 **Mamaideira**	59	4	F	Crescendo	Ballotage	Turquesa, M. turques
J. B. Castro	C. Amaro	3 **Dacha**	57	7	F	Le Roy dIs	Burlona	Granate, M. azulinas
O. Mauret	Ogro	4 **Fiero**	57	3	1|2	Ogro	Chilena	C. de v. y oro en ru
Propietario	C. A. Gómez	5 **Brasilera**	55	3	7|8	Hasard	Sfax	Verde, M. blancas, G.
V. Jofré	María	6 **Juanilla**	55	3	F	Etolo	Epopeya	Colorada, M. color. y
Art. Rodríguez	J. A. Rodríguez	7 **Piltrafa**	55	3	F	Pirapó	Grisette	Azul osc., M. blancas
J. Cuevas	H. Andwanter	8 **Jettatura**	55	3	F	Last Reason	La Nonita	G. perla, al. a., M. g.
R. Amaro	Setiembre	9 **Marsellesa**	53	5	F	Rolando II	Marcelle	Solferina, M. y G.
J. S. Navarro	Rosicler II	10 **Tercerola**	52	5	3|4	Trefle	Ilusión III	Amar., M. rosadas,
J. Vásquez	Progreso	11 **Gaitero**	51	6	F	Jack's Green	Ponzoña	Gris perla, M. g. perla
F. Poblete	A. Urrutia	12 **Flanders**	51	4	F	Pimental	Bamba	Guinda y n. l., M.
A. Guerra	G. Fernández	13 **Coirón**	51	4	1|2	Vite	Chilena	Café l. ver., M. y G.
O. Fuenzalida	U. Verdugo	14 **Apúntale**	49	4	1|2	Altanero	Chilena	Ver. es. ros., M. verde
Propietario	J. B. Ramírez	15 **Griega**	49	4	F	Burlesco	Bombonniére	Azul y neg. l., M. az
P. Rojas	E. Donoso	16 **Sardónica**	49	4	A A	Sir Samuel	Crasher	Rosada, M. rosadas,

**TERCERA CARRERA A LAS 9.45. — Premio MEVA. — Omnium Handicap. — Inscripción: $ 15. — Premio: $ 1,500 al 1.o —
metros**

PREPARADOR	DUEÑO	NOMBRES	PESO	EDAD	SANGRE	PADRE	MADRE	TRAJE DEL
U. Duque	Urbión	1 **Priora**	58	4	F	Pirapó	Safo	Salmón, M. y G. ver
J. Vásquez	Progreso	2 **Honolulu**	57	5	F	Crescendo	Crescide	Gris perla, M. gris
C. Pinón	H. Fleureau	3 **Saddie**	56	4	F	Barsac	Tennis Ball	Lacre y oro en rue, G.
R. Ramírez	E. Carvacho	4 **Yo**	55	4	7|8	Rob Roy III	Pirouette	Verde, M verdes, br.
Propietario	C. A. Gómez	5 **Cara de Masa**	55	4	1|2	Filipo	Chilena	Verde, M. blancas, G.
Propietario	J. Méndez F.	6 **Gorgonzola**	52	4	F	Edward Low	Burla	Lacre y negro por mi
Sdo. Silva	L. A. Lois	7 **Pimpolla**	51	3	15|16	Longchamps	Lady Ivy	Bl. f. n. y l. M. blanca
P. Rojas	D. Hernández	8 **Prontitud**	49	5	F	Hallington L	Kirkdale	Verde c. canar., M.
J. Cuevas	H. Andwanter	9 **Jettatura**	48	3	F	Last Reason	La Nonita	G. perla, al. az., M. g.
A. Rodríguez	F. Marín	10 **Pelicity**	47	4	F	Duckenfield	Admiration	Grosella es. c., M. y G.
D. Sandoval	L. Contreras	11 **Time**	46	4	31|32	Alanés	Rose White	Cereza f. ama., M. ce
L. A. Benítez	Lampa	12 **Maritornes**	46	4	F	Siberién	Cesira	Guinda, M. y G.
L. A. Urbina	L. Navarro	13 **Gran Liga**	46	3	F	Faneo	Punta Gruesa	Violeta, M. violetas, G.
O. Fuenzalida	U. Verdugo	14 **Apúntale**	40	4	1|2	Altanero	Chilena	Verde, est. ros., M.

**CUARTA CARRERA A LAS 10.15. — Premio MUÑECA. — Omnium Handicap. — Inscripción: $ 15. — Premio: $ 1,500 al 1.o —
900 metros**

PREPARADOR	DUEÑO	NOMBRES	PESO	EDAD	SANGRE	PADRE	MADRE	TRAJE DEL
Propietario	R. Amaro	1 **Alacrán**	58	4	3|4	Rodilard	Djenan	Lila, M. y G. lila
J. Vásquez	Progreso	2 **Papirote**	57	4	7|8	Pirapó	Soberbia	Gris perla, M. gris
U. Duque	Urbión	3 **Riodina**	55	6	F	March Flower	Armida	Salmón, M. y G.
C. Pinón	H. Fleureau	4 **Peyuco**	54	3	15|16	Lovelace	C. Turquesa	Lacre y oro en ruedas
Sdo. Silva	L. A. Lois	5 **Turquestán**	53	6	A A	Turín	Crasher	Bl. g. n. y l. M. blan
J. Rojas	A. B. C.	6 **Costino**	52	4	3|4	Constant	Angina	Colorada, M. y G.
J. A. Castro	J. Borda	7 **Retorta**	50	5	F	Viraró	Represalia	Na. y cel. en r., M. ce
L. Araya	L. A. Padilla	8 **Pichoga**	48	4	1|2	Accidente	Chilena	Concho de vino, M. c.
J. M. Baeza	M. Bascuñán	9 **Boulevard**	46	3	F	Pimental	Vis a Vis	Blanca, f. ver., M. y
A. Luna	S. Agliatti	10 **Burguesa**	44	6	31|32	Harlington	Oriflama	Bl. l. verdes, M. lacre
D. Sandoval	Gmo. Guerra	11 **Académico**	42	6	F	Meltonian	Academist	Amar. cruz. neg., M. y
O. Fuenzalida	U. Verdugo	12 **Naveta**	40	4	7|8	Alanés	20 de Febrero	Verde est. ros., M. verde
J. Vigouroux	H. Pizarro	13 **Diamant**	40	5	1|2	Comisario II	Chilena	Azul c. y ala. o., M.

**QUINTA CARRERA A LAS 10.45. — Premio MUSOLINO. — Omnium Handicap. — Inscripción: $ 20. — Premio: $ 2,000 al 1.o —
1,500 metros**

PREPARADOR	DUEÑO	NOMBRES	PESO	EDAD	SANGRE	PADRE	MADRE	TRAJE DEL
P. Rojas	El Milagro	1 **Iriarte**	59	4	F	Etolo	Age d'Or	Salmón lun. negros, G.
Propietario	V. Jofré	2 **Alicahue**	58	5	1|2	Diablo	Chilena	Azul l. amar., M. y G.
U. Duque	Urbión	3 **Alava**	54	4	F	Constant	Bacha	Salmón, M. y G.
Propietario	L. Devenas	4 **Xanthia**	52	3	F	Olascoaga	Glossary	Azul, M. amar., G.
C. Ruz	J. Venegas	5 **La Seine**	52	5	F	Mead	Lelia	Ambar, M. granates, G.
R. Valenzuela	Lonquén	6 **Henry Clay**	50	5	F	Eclair II	Pillita	Blanca, M. canario, G.
J. B. Castro	C. Amaro	7 **Hot Point**	49	3	F	Orwin	Royal Flush	Granate, M. azulinas, G.
F. Martín	Violeta	8 **Walpurgis**	48	4	F	Olascoaga	R. de Epsom	Violeta, M. violetas, G.
R. Ramírez	Buen Ojo	9 **Dándalo**	47	5	F	Oreón	Lula	Solferina, M. solferinas
Propietario	J. Méndez F.	10 **Gorgonzola**	47	4	F	Edward Low	Burla	Lacre y negro por mi
C. Morris	O. Bernstein	11 **Arrás**	46	5	A A	Medallion	Rose Leaf	Negra, f. color., M. neg.
J. Cuevas	H. Candia	12 **Penrod**	45	3	F	Altanero	Queen City	Azul, M. azules, br. y
E. Molina	D. Amaro	13 **Mamadeira**	45	4	F	Crescendo	Ballotage	Turquesa, M. turques
J. S. Navarro	Rosicler II	14 **Tercerola**	40	5	3|4	Trefle	Ilusión III	Amar., M. rosadas, G.
J. B. Molina	P. Leiva	15 **Happy Lass**	40	5	1|2	Sea Blaze	Sin anteced.	Lacre M. blancas, G.
Propietario	C. A. Gómez	16 **Brasilera**	40	3	7|8	Hasard	Sfax	Verde, M. blancas, G.

**SEXTA CARRERA A LAS 11.15. — Premio MARTHA. — Omnium Handicap. — Inscripción: $ 15. — Premio: $ 1,500 al 1.o — Dist
metros**

PREPARADOR	DUEÑO	NOMBRES	PESO	EDAD	SANGRE	PADRE	MADRE	TRAJE DEL
Sdo. Silva	L. A. Lois	1 **Provenza**	65	5	F	Marte II	Bárbara	Bl. f. n. y l., M. blancas
Propietario	C. Ruz	2 **Octubre**	64	5	F	Siberién	Cesira	Rosada, M. amarillas
J. Donati	Urbión	3 **Constantino**	62	7	55|64	Constant	Meva	Salmón, M. y G. verde
C. Pinón	H Fleureau	4 **Marialva**	59	5	F	Pioneer	La Fornarina	Lacre y oro en ruedas
R. Amaro	J. Valenzuela A.	5 **Glacé**	57	3	3|4	Celso	Vaselina	Oro cruz. la., M. oro
J. Vásquez	Progreso	6 **War Paint**	53	4	F	Pioneer	Rafale	Gris perla, M. gris
A. Guerra	Progreso	7 **Asiático**	43	6	1|2	St. Andrew	Sin anteced.	Los mismos con banda
J. A. Castro	J. Borda	8 **Navira**	52	5	F	Vraró	Navy	Na. y cel. en r., M. ce
J. B. Castro	Constancia	9 **Zapallar**	50	5	F	Pioneer	Azalea	Azul al. oro., M. azules
O. Fuenzalida	Cunulpa	10 **Saltarella**	49	6	F	Trefle	Escalerilla	Blanca, M. rosadas, G.
J. S. Navarro	Rosicler II	11 **Rocler**	45	4	F	Rosicler II	Magnética	Amarilla, M. rosadas
A. Aguilera	J. Jorquera	12 **Albaycin**	44	5	F	Eclair II	Catherinette	Azul osc., M. amarillas

**SEPTIMA CARRERA A LAS 11.45. — Premio MILIA. — Omnium Handicap. — Inscripción: $ 20. — Premio: $ 2,000 al 1.o —
1,500 metros**

PREPARADOR	DUEÑO	NOMBRES	PESO	EDAD	SANGRE	PADRE	MADRE	TRAJE DEL
Art. Muñoz	Setiembre	1 **Piave**	58	5	F	Altanero	Hilda	Solferina, M. y G. café
M. Reyes	Verderón	2 **Kalmuco**	57	5	F	Siberién	Rib Rat	Negra, M. negras, G.
D. Sandoval	V. Maturana	3 **Emily**	56	5	F	Hallington L.	La Gringa	Turquesa, M. y G.
P. Boncerio	Santiago	4 **Papamoscas**	55	4	F	Pirapó	Semifusa	Verde c. azul, M. verdes
J. Cuevas	H. Candia	5 **Helyette**	55	4	F	Melbourne	Melba	Azul, M. azules, br. y G.
U. Duque	Urbión	6 **Chacolí**	53	5	F	San Jorge	Cholita	Salmón, M. y G. verde
C. Morris	J. T. Carrión	7 **Samaniego**	53	5	7|8	Sir Samuel	Euskara	Paja c. verde, M. paja
C. Morris	Albión	8 **Agosto**	53	5	1|2	Siberién	Sin anteced.	Azul f. anr., M. azules
J. B. Castro	F. Falcón	9 **Himalaya**	51	5	F	Eclair II	Villa	Bl., azul y lac., M. bl.
V. Jofré	Almendral	10 **Masanielo**	51	4	7|8	Posseur	Flor de un día	Cáscara, M. granates
C. Ruz	P. Honmywell	11 **Antilla**	48	4	F	Rolando II	Holanda	Blanco y negro a cuadros
F. Corvalán	S. Guerra	12 **Francesita**	47	4	F	Rolando II	Galejade	Rosada c. n., M. rosad
C. Pérez	R. Pizarro	13 **Soplona**	47	6	F	Oviedo	Chismera	Oro y ver. l., M. oro y
A. Luna	D. Ubeira	14 **Liverpool**	46	6	F	Burgomaster	Terracotta	Café al. nar., M. y G.

PRONOSTICOS DE ALGUNOS DIARIOS Y REVISTAS PARA LA REUNION DE LA MAÑANA DE HOY EN EL HIPODROMO

Diarios y revistas	1.a carrera	2.a carrera	3.a carrera	4.a carrera	5.a carrera	6.a carrera
La Nación	Potasa Desquite Chufleta	Piltrafa Juanilla Gaitero	Cara de Masa Fiume Yo	Costino Turquestán Retorta	H. Point Iriarte Alava	Zapallar Saltarella W. Paint
Los Tiempos	H. Laas Fósil Ciñuelo	Piltrafa Sardónica Gaitero	Fiume G. Liga Maritornes	Burguesa Peyuco Papirote	H. Point Dándalo Alava	Rocler W. Paint Navira
La Huasca	Potasa Coronís Chufleta	Piltrafa Juanilla Fiero	Yo Felicited Honolulu	Costino Turquestán Retorta	Alava Gorgonzola H. Point	Zapallar Saltarella Navira
Deutsche Zeitung ..	H. Laas Ciñuelo Rondín	Piltrafa Gaitero Sardónica	Prontitud Cara de Masa Pimpolla	Peyuco Turquestán Papirote	H. Point Dándalo H. Clay	W. Paint Zapallar G. Prix

LA NACION

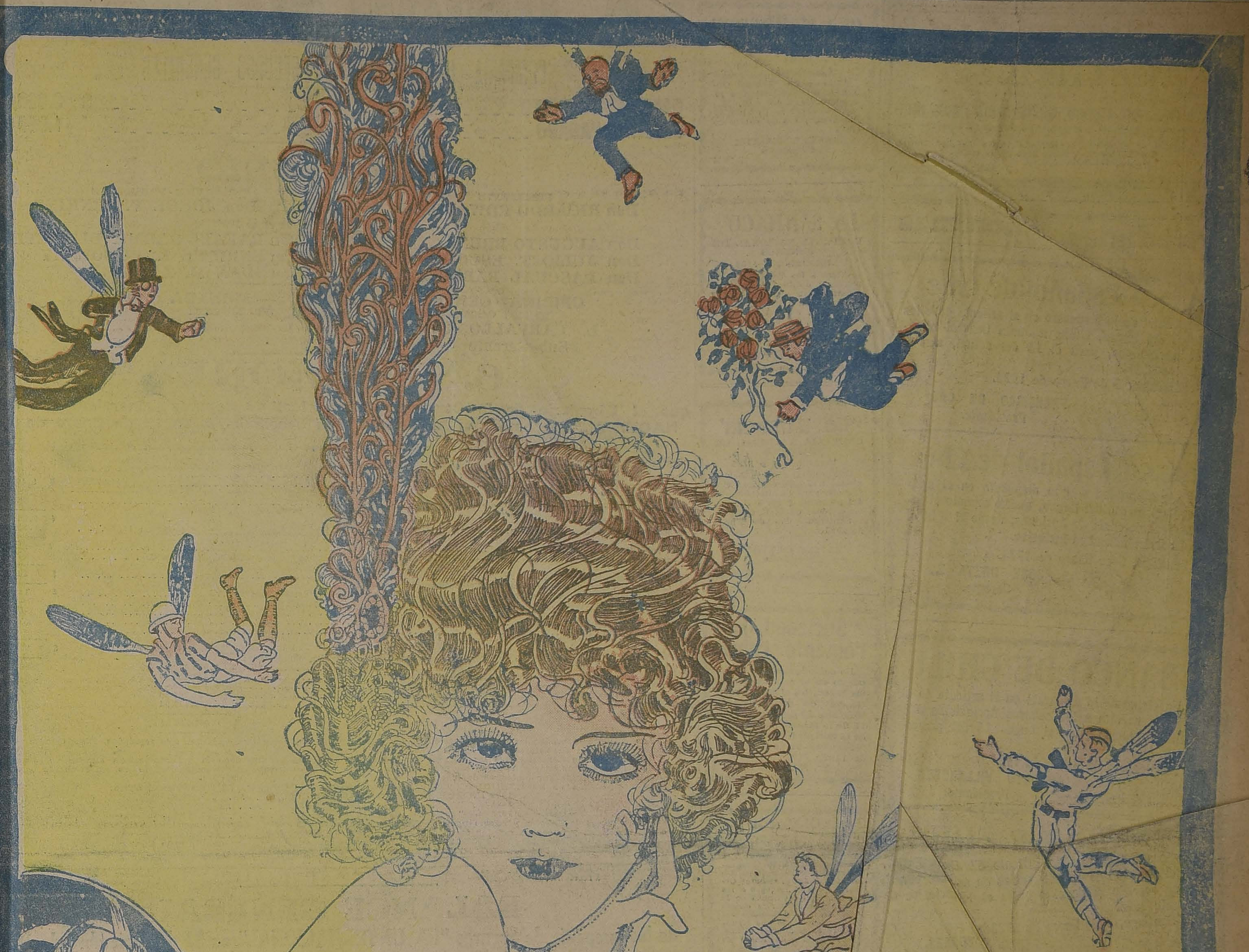

LA LLAMA Y LAS MARIPOSAS

EL TATTERSALL

EL LUNES 8, A LAS 2.30 P. M.

se rematarán

2 ROMANAS DE 12,000 KILOGRAMOS CADA UNA

aptas para pesar animales, carretones, o carga de cualquier especie.

Se entregan en el estado actual, advirtiendo que han estado en uso en "EL TATTERSALL", hasta hace pocos meses.

A la vista en nuestro local.

EL GE

E-

Sociedades Anónimas

Banco Español de Chile

En virtud de lo dispuesto en el artículo 45 de los Estatutos del Banco, cítase a Junta General Ordinaria de Accionistas, para el 15 del actual, a las 2 P. M.

Valparaíso, 5 de Enero de 1923.

FRANCISCO DE CASO
Presidente.

Banco Español de Chil

De conformidad con lo dispuesto en el artio 27 del Reglamento del Banco, queda cerrado el Re tro de Transferencia de Acciones, desde el 5 hasl 15 del corriente, ambos inclusive.

Santiago, 5 de Enero de 1923.

JOSE URETA E.,
Gerente.

E—15

BANCO DE CHILE

En virtud de lo dispuesto en el artículo 46 de Estatutos, se cita a los señores Accionistas a Ju General Ordinaria para el Lunes 15 del presente, las 3 P. M.

Santiago, 4 de Enero de 1923.

AUGUSTO VILLANUEVA G.,
Presidente.

BANCO DE CHILE

Para los efectos del artículo 52 de os Estatutos, el Registro de Transferencias de ac ones permanecerá cerrado desde el 4 hasta el 1 inclusive del presente mes.

Santiago, 4 de Enero de 1923.

PEDRO TORRES,
Direc r-Gerente.

E—15

BANCO NACIONAL

En conformidad con lo puesto en los artículos N.o 37 y 38 de los Estat os, se cita a Junta General Ordinaria de Accion tas, para el Sábado 13 del corriente mes, a las 2 M., en la Oficina del Banco.

Santiago, 3 de ero de 1923.

V. BLANCO,
Presidente.

BANCO NACIONAL

Para os efectos del artículo 43 de los Estatutos, el Regist o del Transferencia de Acciones, estará cerrado sde el 3 hasta el 13 del actual inclusive.

Santiago, 3 de Enero de 1923.

ABEL GOMEZ,
Director - Gerente.

E-13

COMPAÑIA DE CONSUMIDORES DE GAS DE SANTIAGO

PROPUESTAS POR CARBON

La Compañía pide propuestas para la provisión de 30,000 toneladas métricas de carbón de piedra para gas.

Las bases y especificaciones se proporcionan en la secretaría de la Compañía, Santo Domingo 1061.

Las propuestas se abrirán el 10 de Enero de 1923, a las 3 P. M., en la Gerencia.

Santiago, 1.o de Setiembre de 1922.

PEDRO ERRAZURIZ TAGLE.
Gerente.

E-10

«UNION CHILENA»

COMPANIA SEGUROS FUNDADA EN AÑO 1858

De orden del Consejo Directivo, se cita a los señores accionistas de esta Compañía a Junta General Ordinaria para el día Lunes 15 del corriente, a las 8 y media P. M. en la oficina de la Compañía, calle Moneda N.o 1140 de esta ciudad.

En dicha reunión se solicitará de la Junta la autorización necesaria para vender la propiedad que posee la Compañía en la calle de San Pablo Nos. 948 a 954.

Santiago, 3 de Enero de 1923.

"LA MAPOCHO"

COMPAÑIA NACIONA DE
SEGUROS
o 1136

Agustinas señores Accio-
Cítase a Junta General Or-
nistas, para el Miércoles 10
dina presente, a las 4 P. M.,
del local de la Compañía.
Santiago, 1.o de Enero de
1923.

MANUEL BUNSTER
Presidente

10-E

LA SANTIAGO"

COMPAÑIA NACIONAL DE SEGUROS

Agustinas N.o 1136

Cítase a los señores Accionistas, a Junta General Ordinaria, para el Miércoles 10 del presente, a las 4 y media en el local de la Compañía.

Santiago, 1.o de Enero de 1923.

NICOLAS VICUÑA CORREA
Presidente

10-E

"La Alsacia"

COMPAÑIA NACIONAL DE SEGUROS

Agustinas N.o 1136

Cítase a los señores Accionistas, a Junta General Ordinaria, para el Miércoles 10 del presente, a las 5 P. M., en el local de la Compañía.

Santiago, 1.o de Enero de 1923.

JAVIER ORTUZAR
Presidente

10-E

Sociedad de Fomento Fabril

En cumplimiento de lo dispuesto en el artículo 8.o de los Estatutos, cítase a Junta General de Socios para el Miércoles 10 de Enero, a las 11 de la mañana, en el local de la Sociedad, Moneda 759.

Santiago, 31 de Diciembre de 1922.

EL SECRETARIO.

10-E

Cía. MOLINERA "LA ESTRELLA"

Por acuerdo del Directorio, y n conformidad a los Estatutos, se cita a los señores Accionistas, a Junta General Ordinaria, para el Lunes 8 a las P. M., en las Oficinas de la ompañía, para darles cuenta la Memoria y Balance del o de operaciones que termi el 31 de Diciembre último.

Santiago, 1.o de Enero de 13.

JOSE ALBONICO M.,
Director-Gerente.

8-E

REMATE

uenta de la Sucesión de d Ana R. Pinochet v. de E a, se rematará el día 13 de nero en curso, a las 11 de mañana, ante el Primer Ju o Civil de esta ciudad, la a habitación ubicada en

CRERAS N.o 528

mum: $ 32,600

El cio se pagará: reconociénd una deuda a favor de la C de Crédito Hipotecario, itiva de $ 5,000, y el saldo contado.

Ant entes en la Secretaría del P r Juzgado Civil, y en el dio del abogado don Arman Silva Henríquez, Moneda N1054, (altos).

En—7

CASAS ARA ESCUELA

Pídense puestas públicas para dotar de loc a las escuelas que a continuación indican del departamento de tiago, por la renta anual que se presa y dentro del radio siguien

Escuela N.o 8. Radio: Independencia, ambas ceras; entre Nueva de Matte y Cañón. Canon: $ 9,600.

Escuela N.o . Radio: Santa Rosa, Lira, Alam a, Eleuterio Ramírez, Root y Jo . Canon: $ 7,200.

Escuela N.o . Radio: Recoleta, ambas aceras, tre Rosario y La Unión. Canon: 7,200.

Escuela N.o 4 Radio: Lo Negrete. Canon: $ 3,6

Escuela N.o 8 Radio: Santa Victoria, Maule, Ca en y Santa Rosa. Canon: $ 7,200.

Escuela N.o 97 Radio: Gay, Molina, Gorbea y venida República. Canon: $ 4,200.

Escuela N.o 12 Radio: Independencia, ambas ace s; entre Carrión, Bezanilla y San Lu . Canon: $ 9,600.

Las propuestas e abrirán el 15 del actual, a las 3 M., en la Sección Locales de la Dirección General de Educación Pimaria, en donde se darán los da s que se soliciten.

El Director G eral de Educación imaria

E-15

AJOS

PRODUCCION: 50,000. NDO

Dirigirse indicando pr

LA UNION NACIONA

COMPAÑIA INTERNACIONAL DE SEGUROS GENERALES

CAPITAL SUSCRITO $ 3.0
CAPITAL PAGADO 1.0

DIRECTORIO

PRESIDENTE
Don RICARDO EDWARDS W.

VICE-PRESIDENTE
Don JORGE V. JENKINS

DIRECTORES:

Don AUGUSTO BRUNA
Don JULIO T. ESCOBAR
Don PASCUAL BABURIZZA
Don RAFAEL GARMENDIA RE
Don ENRIQUE L. RUDOLPHY
Don JUAN M. ZALLES

OFICINA CENTRAL: SANTIAGO. — MONEDA 1128
CASILLA 18—D :—: TELEFONO INGLES 2625

L. CARVALLO C.,
Sub-Gerente

S. LEWIN,
Gerente

6.ᴬ MEMORIA

que el Directorio de la Compañía Internacioal de Seguros Generales "LA NACIONAL" presenta a su Junta General de Accionistas en 18 de Enero de

SEÑORES ACCIONISTAS:

En cumplimiento de lo dispuesto en el artículo 27 de los Estatutos, el Consejo somete a vuestra aprobación el bala pondiente al año 1922.

Los INGRESOS han sido:

Primas de Incendio	$ 798,022.72
Primas de Vida	607,272.09

INTERESES

y los EGRESOS, después de reservar $ 31,802.09 para Comisiones, Siniestros y Reseguros por pagar en 1923

Del sobrante de
hemos destinado para Castigos en las cuentas Material, Mobiliario, Primas diferidas, etc., la suma de

quedando disponible

Proponemos distribuir esta suma como sigue:

Reserva Técnica "VIDA", deducida la que deben pagar las Compañías reaseguradoras
Asignación al Directorio
Dividendo de 8% (5.60 por acción)
Reserva Departamento Incendio
Fondo "Sobrante Vida"

Aceptada esta distribución, los fondos de la Compañía quedarían como sigue:

Capital pagado	$ 1.050,000.—
Reserva Técnica "VIDA"	447,004.66
Reserva "INCENDIO"	110,000.—
Fondo "Sobrante Vida"	52,963.36
Fluctuación de Valores	1,629.94
	$ 1.661,597.96

Las diferencias producidas en la estimación de los valores mobiliarios de la Compañía han sido reguladas directame fondo de Fluctuación de Valores.

Es satisfactorio constatar que los ingresos por primas en los departamentos de Vida e Incendio han aumentado año 1922 a pesar del malestar general de los negocios; sin embargo, dicho aumento se vió contrarrestado en su resultado por la alta cifra pagada por Siniestros de Incendios.

La comparación de los INGRESOS Y EGRESOS durante los últimos tres años da las siguientes cifras:

1920	INGRESOS	$ 1.491,500	EGRESOS	$ 1.063,300
1921	"	1.377,000	"	1.069,500
1922	"	1.510,900	"	1.230,300

En los meses de Febrero y Agosto ppdo. se llevaron a cabo los dos sorteos para la amortización de pólizas de Vida cho a esa condición, y quedaron exentas de todo pago de primas las pólizas N.o ...... de $ 5,000 cada una.

Conforme a lo dispuesto en los Estatutos, cesan en sus funciones los Directores don Ricardo Edwards W. y don Ju bar y, en consecuencia, corresponde a la Junta designar sus reemplazantes, como también nombrar los Inspectores de ra el año 1923.

Santiago, Diciembre 31 de 1922.

RICARDO EDWARDS W.
Presidente.

S. LEWIN
Secretario

BALANCE GENERAL

de la Compañía de Seguros "LA UNION NACIONAL" en 31 de Diciembre de

ACTIVO

BONOS:		
$ 255,000 Banco Hip. de Chile 8 o|o, a 97	$ 247,350.—	
$ 80,000 Caja de Créd. Hip. Hip. 8 o|o (1)	80,000.—	
$ 20,000 Caja de Créd. Hip. 8 o|o (1|2), a 99	19,800.—	
	$ 347,150.—	
ACCIONES:		
100 acc. Banco de Chile, a $ 210	21,000.—	
100 acc. Banco Español de Chile, a $ 150	15,000.—	
5600 acc. Banco de la Ind. y del Comercio, a $ 16	89,600.—	
3829 acc. Cía. de Seguros "La Mundial", a 107	409,703.—	
500 acc. Cía. Gen. de Electricidad Industrial, a 95	47,500.—	
500 acc. Cía. Nacional de Electricidad, a 8.50	4,250.—	
1300 acc. Cía. Minera e Industrial, a 29	37,700.—	
Depósitos a plazo Banco de la Ind. y del Comercio	200,000.—	
Fondos en oro: £ 3,353 . 1|3, a $ 35.50	119,033.70	
CAJA	25,365.24	
Cta. Cte. Banco de la Ind. y del Comercio	5,409.55	$ 1.321,711.49
Cuentas Corrientes: Agentes y Agencias		85,622.99
Mobiliario		38,873.41
Material		48,227.57
Documentos por Cobrar		11,973.59
Premios y Renovaciones Diferidas "VIDA"		140,533.25
Departamento Incendio: Primas por cobrar		70,429.22
Operaciones pendientes		8,269.71
Préstamos a Tenedores de Pólizas		116,202.—
Estampillas de Impuesto		128.55
Responsabilidad de Accionistas		1.950,000.—
		$ 3.786,971.78

PASIVO

Capital Social
Reserva Técnica de Vida
Fondo "Sobrante Vida"
Reserva Incendio
Fondo para Fluctuación de Valores
Dividendos por Pagar
Préstamos por Reaseguros de Vida
Reseguros, Siniestros, etc., por pagar
Banco Español de Chile, cta. cte.
Ganancias y Pérdidas

Ganancias y Pérdidas

EGRESOS

Siniestros:		
Departamento VIDA	$ 115,271.80	
Departamento INCENDIO	210,766.95	$ 326,038.75
Comisiones:		
Departamento VIDA	$ 101,399.55	
Departamento INCENDIO	92,494.45	
Honorarios Médicos	11,245.—	205,139.—
Impuestos Fiscales y Patentes	$ 16,978.67	
Arriendos	18,000.—	
Gastos de Viaje	7,746.15	
Publicaciones y Propaganda	11,763.05	
Gastos generales y Sueldos	185,247.75	239,735.62
Reseguros:		
Departamento VIDA	$ 82,501.14	
Departamento INCENDIO	356,334.08	438,835.22
Pólizas Liquidadas (VIDA)		20,555.80
		$ 1.230,304.39
CASTIGOS	$ 72,545.52	
SALDO	208,015.43	280,560.95
		$ 1,510,865.34

INGRESOS

PRIMAS DE INCENDIO	$ 798,022.72
PRIMAS DE VIDA	607,272.09
INTERESES	

FRANCISCO G. HUIDOBRO,
Contador.

EL CUERVO QUE ANUNCIA LAS DESGRACIAS DE FRANCIA

na aparición de la fatídica ave que, durante casi dos siglos, ha servido de anuncio de los males que ocurrirían a Francia o a sus cabezas dirigentes. — María Antonieta, Napoleón el Grande, Napoleón III, Sadi Carnot, Félix Faure

rdadera conmoción, dice una espondencia de París, ha cau- entre la gente supersticiosa, parición de un gran cuervo en los jardines del Elíseo. Y, su parte, los no supersticiosos tenido un asunto de discusión nte.

te cuervo es el ave histórica trae las desgracias a la Fran- . Durante los dos últimos siglos aparecido en diversas ocasio- , ya sea en el Elíseo o en las llerías o en el Trianon, y cada ha ocaecido algún desastre, a ces a Francia, a veces a su ca- za dirigente.

Y ahora los supersticiosos se en- entran en una gran intranqui- ad, cavilando sobre cuál nueva sgracia estará anunciando el his- ico cuervo, y los demás piensan la serie de fatales coincidencias urridas en las anteriores apari- nes.

La primera vez que hay una nstancia cierta de la visita de la tídica ave, es la que corresponde la desgraciada Reina María An- nieta, en los momentos en que bía una taza de leche en los jar- nos del Petiti Trianon. Esto ocu- ía en el 1785, pero ya antes existía leyenda del cuervo, puesto que recuerda que, apenas lo vió, Ma- Antonieta cayó desmayada de rror.

"La Reina, cuentan las crónicas la época, se había dirigido al Petit Trianon con el propósito de olvidar por un tiempo las ansiedades y los terrores que la asediaban. En una ocasión, en que se bebía su acostumbrada taza de leche, oyó un graznido que la llenó de espanto. Levantó la vista, y divisó en la rama de un árbol, mirándola con ojos amenazantes, un gran cuervo gris. Dió un grito y cayó desmayada, mientras que los que la rodeaban, en conocimiento de la leyenda, no se atrevieron a dar caza al animal, el que, al cabo de un momento, emprendió el vuelo y desapareció. Pero se le vió varias veces más, rondando por los jardines, hasta que se llevó a cabo la ejecución de los Reyes de Francia. Entonces ya no se le vió más, por un largo espacio de tiempo".

Ya no se tuvieron más noticias de la presencia del cuervo, hasta el año 1810. En aquel tiempo, Napoleón se había divorciado de su primera esposa, Josefina, habiendo contraído nuevo matrimonio con María Luisa, de la familia de los Hapsburgo.

Jamás, como en esa época, había resplandecido la estrella de Napoleón. Era el amo de Europa, Emperador de Francia, con un hijo que perpetuara su dinastía.

La Emperatriz María Luisa, encontrándose un día en los jardines de las Tullerías, vió que un gran pájaro volaba hasta posarse en un árbol cerca de ella. Ya colocado en la rama, la miraba como si quisiera hablar con ella. "La Emperatriz se asustó sobremanera, dicen sus contemporáneos, porque había reconocido qué animal era el de que se trataba. A pesar de todo, no se atrevió a moverse, ni, encontrándose sola, a llamar en su auxilio. Un momento después, la Emperatriz se desmayó, y durante su desmayo le pareció ver a su esposo, el Emperador Napoleón, cabalgando por una extendida llanura. Repentinamente, el caballo tropezó y cayó, y el Emperador quedó postrado a su lado, con la espada en trozos. Cuando se recobró de su desmayo, la Emperatriz manifestó a sus confidentes su creencia en que la aparición significaba que la estrella de Napoleón había perdido su brillo, y que había llegado a su fin la carrera de triunfos que había asombrado al mundo".

Y así era en verdad. Poco después vinieron los desastres de Moscou y de Leipzig, el destierro a la isla de Elba, la batalla de Waterloo y el confinamiento en Santa Elena hasta el momento de la muerte, ocurrida en 1821.

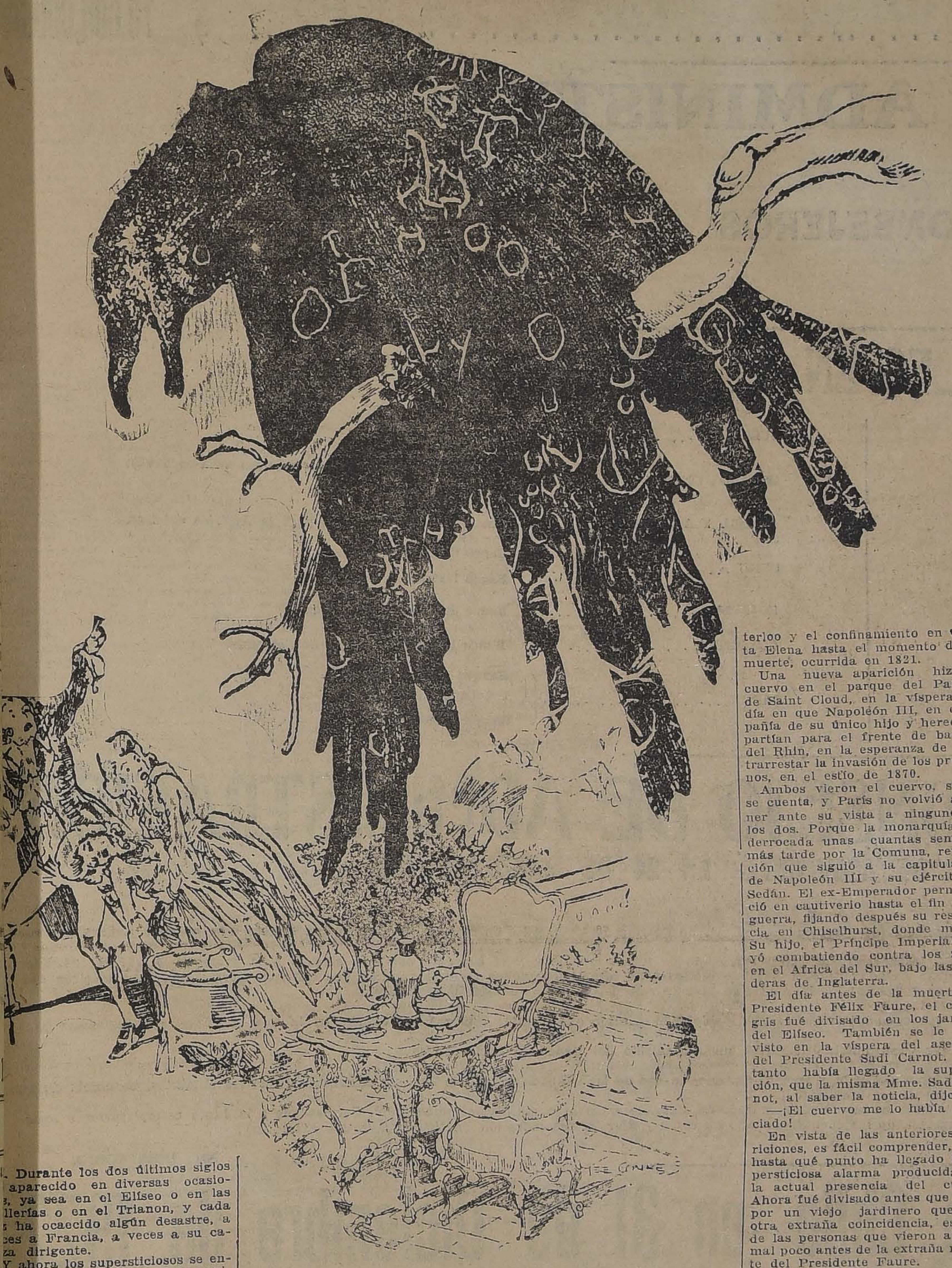

Una nueva aparición hizo el cuervo en el parque del Palacio de Saint Cloud, en la víspera del día en que Napoleón III, en compañía de su único hijo y heredero, partían para el frente de batalla del Rhin, en la esperanza de contrarrestar la invasión de los prusianos, en el estío de 1870.

Ambos vieron el cuervo, según se cuenta, y París no volvió a tener ante su vista a ninguno de los dos. Porque la monarquía fué derrocada unas cuantas semanas más tarde por la Comuna, revolución que siguió a la capitulación de Napoleón III y su ejército en Sedán. El ex-Emperador permaneció en cautiverio hasta el fin de la guerra, fijando después su residencia en Chiselhurst, donde murió. Su hijo, el Príncipe Imperial, cayó combatiendo contra los zulús, en el Africa del Sur, bajo las banderas de Inglaterra.

El día antes de la muerte del Presidente Félix Faure, el cuervo gris fué divisado en los jardines del Elíseo. También se le había visto en la víspera del asesinato del Presidente Sadi Carnot. Y a tanto había llegado la superstición, que la misma Mme. Sadi Carnot, al saber la noticia, dijo:

—¡El cuervo me lo había anunciado!

En vista de las anteriores apariciones, es fácil comprender, pues, hasta qué punto ha llegado la supersticiosa alarma producida por la actual presencia del cuervo. Ahora fué divisado antes que nadie por un viejo jardinero que, por otra extraña coincidencia, es una de las personas que vieron al animal poco antes de la extraña muerte del Presidente Faure.

Y todavía hay otro asunto que da materia de discusión. ¿Es el actual el mismo cuervo que apareció a María Antonieta? Si fuera el mismo, tendría a la fecha más de 150 años, puesto que, antes de 1785, en que la infortunada Reina lo vió, ya la leyenda era perfectamente conocida. Científicamente, no se sabe qué edad pueda alcanzar un cuervo. Hay la constancia de que algunos han llegado hasta los 80 años, pero esto no es lo corriente. Sin embargo, podría ocurrir que éste hubiera alcanzado una edad fuera de lo común, y esto vendría a agregar algo más de extrañeza al misterio.

Aquí viven los Ministros noventa años

por JULIO CAMBA

Tiene mucha razón el representante diplomático de Inglaterra en Grecia. Tiene razón que le sobra. Eso de fusilar a siete personas de tanta categoría como un ex-presidente del Consejo, un ex-generalísimo y cinco ex-Ministros, constituye algo indigno de toda nación civilizada. Civilización quiere decir cultura, quiere decir tolerancia, quiere decir comprensión, y esa Grecia tumultuosa que considera sus desastres producto de los malos Gobiernos, sin ver que un mal Gobierno nunca pasa de ser un simple instrumento de la Fatalidad, no es país que le convenza a ninguna persona verdaderamente distinguida. ¡Buen viaje, señor ex-Ministro de Inglaterra en Atenas! Deje usted a los griegos que se fusilen unos a otros, y, si quiere usted vivir agradablemente, solicite que le nombren embajador en España.

Yo creo ya conocer sus gustos, señor ex-Ministro. Los desastres militares de cualquier país que no sea el suyo, no son cosa que le afecte a usted extraordinariamente. La inepcia gubernamental, tampoco. La codicia de las clases directoras, mucho menos. Lo único que le molesta a usted son los fusilamientos de personas importantes, considerándolos impropios de la civilización, y si hemos de estimar que un país es tanto más civilizado cuantas menos personas importantes fusila, reconocerá usted que a España se la viene calumniando insistentemente en el mundo desde hace mucho tiempo. Se ha dicho varias veces, en efecto, que España es igual que Turquía, igual que Grecia, igual que cualquier potencia balkánica. ¿Qué le parece a usted? Yo no digo que aquí haya más moralidad política que en el Cercano Oriente; pero aunque nuestros gobernantes sean peores que los gobernantes balkánicos, el hecho indudable es que nosotros no los fusilamos nunca. Fusilaremos a algún obrero huelguista; fusilaremos a la mujer de algún agrario que se rebele en Galicia contra los foros; fusilaremos a algún autor francés o alemán; pero ¡lo que es a un Ministro! Hay Ministros entre nosotros, no ya responsables de un desastre, como Gounaris, sino de dos o tres, y ¡si viera usted qué saludables están! Nuestros gobernantes son longevos. Por término medio suelen vivir unos noventa años, edad a la que no creo que pudiesen llegar nunca bajo un clima como el de Grecia.

Decididamente, señor ex-Ministro, debe usted venirse a vivir en España. Aquí andaremos muy mal en cuestión de tranvías, de ferrocarriles y de luz eléctrica; pero usted tiene una sensibilidad demasiado fina para juzgar el grado de nuestra civilización por estos factores de un orden puramente material. Lo importante es que no fusilemos nunca a los responsables de nuestros desastres, y ya verá usted cómo, probablemente, no les damos siquiera un voto de censura.

J. C.

PROPIEDADES

$ 24,500 CAMILO HENRIQUEZ, antes de 10 de Julio, 12 x 45 metros. Casa antigua de 1 piso, arrendada en $ 3,240. Consta de 8 piezas de fácil refacción. Al contado $ 10,000. Debe: $ 6,000 Caja, pudiendo aumentarse a $ 13,000.

$ 45,000, AVENIDA ITALIA, inmediata a tranvía. — 37.50 metros de frente por 80. Con galpón de 640 metros, casa de 5 piezas y tres piezas más. Al contado $ 10,000. Resto a 2 y 3 años.

$ 88,000, elegante casa de construcción moderna, de dos pisos independientes, compuesta de 8 departamentos, hall y servicios c|u. Fachada estucada. Inmediata a Delicias. Al contado $ 20,000. Resto facilidades.

$ 18,000 MATURANA. Buena casa de 1 piso, en perfecto estado. Consta de 4 piezas y patio. Al contado: $ 7,500, resto facilidades.

Enrique Rosas Ariztía :: Arturo Perez Riesco
AGUSTINAS 1122
E-7

COMENTARIOS DE UN ERUDITO

Por César Cascabel

Esta narración forma parte del libro sobre **La Profecía de Daniel**. Es notable el testimonio de Josepho, hebreo, que en el libro X de las **Antigüedades**, Cap. Ult., dice que "Daniel no solamente predijo las cosas futuras, como lo hicieron otros profetas, sino que, además, fijó el tiempo en que habían de suceder"... El evidente cumplimiento de las profecías de Daniel hizo decir al impío filósofo Porfirio que este libro se había escrito "después de sucedido lo que refiere". Pero rebatieron y confundieron a Porfirio, San Methodio, Eusebio de Cesárea, Apollinar y por último San Gerónimo. Por lo demás, San Ignacio Mártir, Dídimo y San Cipriano, y en general todos los padres de la Iglesia, griegos y latinos, dan testimonio de la historia del **Festín de Baltassar** en la forma que aquí se refiere.

1) "Dió el Rey Baltassar un grande banquete a mil de los grandes de su Corte, y cada uno bebía según su sed". (Se ha descubierto últimamente un cilindro de barro, escrito en caracteres asirios cuneiformes, el cual, descifrado por Schader, del Museo de Berlín, ha venido a completar el texto del Libro de David, haciendo saber que el festín de Baltassar se verificó en una quinta de recreo situada en los Jardines de Semírame).

2) "Estando pues él ya lleno de vino, mandó traer los vasos de oro y plata... para que bebiesen en ellos el Rey, y sus grandes, y sus mujeres"...

5) "En la hora misma aparecieron unos dedos de mano de hombre que escribían en frente del candelero, sobre la superficie de la pared de aquel regio salón... y el Rey estaba observando los dedos de la mano que escribía"...

6) "Mudósele al instante al Rey de color el rostro, llenábanle de turbaciones los pensamientos que le venían, y se le desencajaban las junturas de los riñones, y batíanse una contra otra sus rodillas. (El Rey, sin embargo, no sabía leer. Los historiadores de la Educación, Spencer, entre otros, confirman que en la antigüedad la práctica de la lectura y escritura estaba restringida a los magos, los sacerdotes, los adivinos y los escribas).

8) "Vinieron, pues... los magos, los chaldeos, los adivinos... los sabios del Reino, y no pudieron leer la escritura ni indicar al Rey su significación"...

9) "Por lo cual quedó el Rey Baltassar muy conturbado, y mudósele el color del rostro... y quedaron también aterrados sus cortesanos"...

13) "Fué en seguida presentado Daniel"... a quien dijo Baltassar...

16) "Yo he oído decir de ti que tú puedes interpretar las cosas oscuras y desatar las cosas intrincadas. Si puedes, pues, leer la escritura, y declararme lo que significa, serás revestido de púrpura, y llevarás collar de oro en tu cuello, y serás la tercera persona de mi Reino"...

17) "A lo que respondiendo Daniel, dijo:

MANE: nadie
THECEL: sale
PHARES: sin pagar..."

César Cascabel

SE NECESITA
MAYORDOMO O MAESTRO MAYOR
con buenas recomendaciones para la enmaderación de concreto armado de una obra importante. Presentarse: a W. Bade y Cía.
GRAJALES 2548
En—7

Local Céntrico
Se arrienda en
AGUSTINAS 935
entre Estado y Ahumada. Tratar y llaves Casa Otero.
En—7

OBLEAS MARIA
SON LAS MEJORES
CURAN RESFRIADOS DOLORES NEURALJICOS DE CABEZA Y MUELAS. 20 CENT. %
EN CAJITAS 6 POR 1 PESO
EN TODAS LAS BOTICAS

MUEBLES
de todos estilos, a precios bajísimos, vende
"LA UNIVERSAL"
CATEDRAL 1131
Frente al Congreso
Damos facilidades en el pago. Entrega inmediata.
E-7

100 NOVILLOS
"ANGUS" NEGROS
de dos años, invernados en Chile, se venderán el Lunes próximo en la
FERIA TATTERSALL
En—7

CUANDO SE FABRIQUEN MEJORES
LAMPARILLAS
PHILIPS
:: TENDRAN QUE SER LAS QUE DAN ::
MEJOR LUZ CON EL MENOR CONSUMO
En venta en todos los almacenes eléctricos.
IMPORTADORES
MORRISON & CO.
AHUMADA 65-77 :: :: SANTIAGO

FABRICA NACIONAL DE SILLAS
"GRAN RAPID"
CALLE ANTOFAGASTA 2130
entre Parque Cousiño y Av. Club Hípico
Oficina Central: San Diego 268

Esta silla vale 80 pesos docena; es de madera de lingue y tapizada en cuero.

Esta Fábrica es la única en el país que puede atenderlo a su entera satisfacción.

Esta Fábrica tiene sillas de todas clases, desde SESENTA PESOS DOCENA, hasta trescientos pesos.

No compre sillas sin visitar primero la Exposición permanente que tiene la "Gran Rapid", en calle Antofagasta 2130; todos sus precios están fuera de toda competencia. Su variado surtido hace que nadie salga de la Fábrica sin comprar.

Sillas de doblar, para playas y biógrafos o circos, se hacen a cinco pesos cada una, la mejor y más resistente en su género.

Esta Fábrica tiene depósito en Valparaíso, en calle 12 de Febrero N.o 54, donde vende a los mismos precios de Fábrica, recargando sólo el flete de Ferrocarril.

Señor O. Pinochet L. — Calle Antofagasta 2130.—Sírvase mandarme, sin compromiso para mí, su catálogo de sillas.

NOMBRE ... ...
CIUDAD ... ...
CALLE ... ...

Todo pedido de provincia debe venir acompañado de su valor.
En.-5

Juan Stromilli
Avisa a sus distinguidores favorecedores que se instaló con
SASTRERIA propia en
CALLE ESTADO N. 32 (altos)
E-7

GRANDES GALPONES
Inmediatos a la Estación Central, con 3,000 metros, techados con fierro galvanizados y enmaderación de pino y roble, con 3,463 metros de terreno y con frente de 104 a 3 calles, vendemos $ 250,000. Grandes facilidades de pago. Resulta a $ 72.30 el metro con terreno y galpones. Se vende todo o parte.
ENRIQUE ROZAS ARIZTIA — ARTURO PEREZ RIESCO
AGUSTINAS 1122
E-7

Para Situación
de porvenir se necesita joven inteligente, activo, robusto, enérgico, con excelentes referencias. Inútil presentarse sin llenar todas las condiciones exigidas. Mandar datos completos a
CASILLA 73-D
Nlo.

Compañía Sud-Americana de Vapores
CARRERA RAPIDA A CRISTOBAL, en 14 días, en conexión con naves para y de Estados Unidos, Europa, etc., y en Antofagasta, Arica y Mollendo, con los trenes internacionales para y de Bolivia.
PROXIMAS SALIDAS:
"HUASCO" el Viernes 2 de Febrero, a las 4 P. M.
"IMPERIAL", el Viernes 16 de Febrero, a las 4 P. M.
"AYSEN", el Viernes 2 de Marzo, a las 4 P. M.
CARRERA CALETERA A PIMENTEL, quincenal, con escala en la mayoría de los puertos intermedios.
PROXIMAS SALIDAS:
"PALENA", el Sábado 13 de Enero, a las 4 P. M.
"MAPOCHO", el Sábado 27 de Enero, a las 4 P. M.
"MAIPO", el Sábado 10 de Febrero, a las 4 P. M.
WESSEL, DUVAL y Cía., Huérfanos esq. Morandé, Agentes
Cía. TRANSPORTES UNIDOS, Estado esq. Delicias, Sub-Agentes.

CAMISAS DE COLOR
Con cuello y puño Mosquetero, en Céfiro de Hilo, Tela Alsaciana, Pongé, Hilo Seda, numeración del 33 AL 44, AL PRECIO UNICO DE
$ 12.50
"A 1096"
LO esq. BANDERA
SAN DIEGO

BANCO FRANCES DE CHIL

AUTORIZADO POR DECRETO SUPREMO DE 13 DE NOVIEMBRE DE 1916

CAPITAL .... $ 10.000

CONSEJO DE ADMINISTRACION

Presidente
Señor Rafael Orrego

Vice-Presidente
Señor Amadeo Heiremans

CONSEJEROS

Señor Mauricio d'Orival
Señor Guillermo Amunátegui

Señor Guido Colombo
Señor Jorge Fierro

CORRESPONSALES EN EL EXTRANJERO

FRANCIA	Banque Francaise et Italienne pour l'Amérique du Sud. Société Générale pour favoriser, etc. Comptoir National d'Escompte de Paris. Société Générale Alsacienne de Banque (Alsace-Lorraine).
BELGICA	Société Francaise de Banque et Dépôts. Crédit Anversois.
INGLATERRA	Banca Comerciale Italiana (Agencia de Londres). Barclay's Bank Ltd. Société Générale pour favoriser, etc. London Joint City & Midland Bank Ltd.
ESPAÑA	Banco Hispano Americano. Société Générale de Banque pour l'Etranger et les Colonies. Banco Español de Crédito.
ITALIA	Banca Commerciale Italiana.
SUIZA	Société de Banque Suise.
ESTADOS UNIDOS	Banca Commerciale Italiana (Agencia de New York). Banker's Trust.
BRASIL Y ARGENTINA	Banco Francés e Italiano para la América del Sur.
PERU	Banco del Perú y Londres. Banco Italiano.
BOLIVIA	Banco de la Nación Boliviana.
COLOMBIA	Banco Francés e Italiano de Colombia.
JAPON	Banque Franco Japonaise. Yokohama Specie Bank. Banque Russo Asiatique.

6.a MEMORIA QUE EL CONSEJO DE ADMINISTRACIO

PRESENTA A LA JUNTA ORDINARIA DE ACCIONISTAS EN 24 DE MARZO DE 1923

Señores Accionistas:

De acuerdo con la decisión del Consejo, aprobada por la última Junta General, la Sucursal de Valparaíso fué clausurada en el mes de Febrero de 1922, y las operaciones de cambio que estaban aún abiertas a fines pasado han sido totalmente canceladas durante el primer semestre del último ejercicio.

A pesar de la disminución de los recursos del Banco, ocasionada por la pérdida del ejercicio 1921, los negocios se han desarrollado en forma favorable, y el beneficio obtenido alcanza a la suma de $ 567,091. Esta cantidad habría sido la ganancia neta, pero el Consejo, deseoso de mejorar para el futuro la marcha de la institución, resolvió castigar con severidad aquellos créditos antiguos que están en mora y otros que inspi confianza, a fin de sanear en forma eficaz la cartera, y ha constituído nuevas reservas por una cantidad de $ 749,961.39. Esta medida permite considerar el activo perfectamente asegurado.

Con estos castigos, la cuenta de Ganancias y Pérdidas cierra con un saldo deudor de $ m|c. 4.471,331.30.

A esa suma, os proponemos aplicar los diferentes fondos de reserva constituídos anteriormente que suman $ m|c. 2.525,000.— dejando el saldo que resulta: $ m|c 1.946,331.30 en la Cuenta Pérdidas y Gananc cancelarse con los beneficios de los ejercicios futuros.

La disminución que se observa en la cuenta Bienes Raíces corresponde a la venta de propiedades que vuestro Establecimiento había adquirido del Banco de la República.

Los gastos generales del ejercicio alcanzan a poco más de la mitad de los del ejercicio anterior.

Durante el año social, vuestros Consejeros señores Fernando Freire y Rodolfo Wedeles se ausentaron del país, y vuestro Consejo, en uso de las atribuciones que le concede el artículo 19 de los Estatutos, ha nomb en reemplazo a los señores Guillermo Amunátegui y Jorge Fierro. Corresponde a la Junta la aprobación de su nombramiento.

Según el artículo 16 de los Estatutos, terminan el período por el cual habían sido elegidos o nombrados los Consejeros señores Mauricio d'Orival y Guillermo Amunátegui. Corresponde a la Junta reemplazarlos girlos. Corresponde también a la Junta nombrar dos Inspectores propietarios y dos suplentes para el examen de las cuentas del año en curso y fijar su remuneración (Artículo 42 de los Estatutos).

EL DIRECTORIO

Balance del Banco Francés de Chile en 31 de Diciembre de 19

DEBE

		Moneda cte.	Oro de 18d.
A la Vista y en Cuenta Corriente	$ 2.738,516.60		
A plazo	3.465,000.63	$ 6.203,517.23	
A la Vista y en Cuenta Corriente	$ 2.802,593.52		
A plazo, para ambos incluyendo moneda extranjera reducida a oro 18d.	565,729.14		$ 3.368,322.66
Vales Bancarios a la Vista		7,148.50	4,229.78
Letras por Recibir		1.428,753.75	
Aceptaciones		52,528.59	
Obligaciones Hipotecarias (ex-Banco República)		449,920.00	
Depósitos de bonos y documentos		19.780,058.30	
Fondo de Ahorros		27,080.98	
Letras y Oro por Entregar			1.462,428.48
Cambio			3,148.41
Operaciones pendientes		1.114,531.11	558,891.91
Intereses por pagar			58,859.88
ADEUDADO AL PUBLICO:		$ 29.063,538.46	
Capital	$ 10.000,000.00		
Fondo de Reserva	1.000,000.00		
Fondo de Reserva Especial	400,000.00		
Fondo de Eventualidades	625,000.00		
Fondo de Futuros Dividendos	350,000.00		
Fondo de Previsión para el Personal	150,000.00		
Fondo de Prev. Liq. Banco de la República	393,120.71		
Dividendos por Pagar	17,584.00		
Adeudado a los Accionistas		12.935,704.71	
		41.999,243.17	$ 5.455,936.12

HABER

			Moneda cte.
Caja	Billetes Fiscales	1.905,584.00	
	Metálico	928.17	
	Cheques y valores disponibles en otros Bancos	588,090.58	
	Disponible en cuenta corriente en otros Bancos	1.418,343.60	$ 3.912,046.35
Bonos y Acciones			195,087.00
Valores en Custodia y Garantía			19.780,053.30
Avances: Documentos en cartera		11.118,608.36	
Avances de administración (Art. 10 Ley de Bancos)		82,100.00	11.200,708.36
Bienes Raíces			1 193,000.00
Corresponsales extranjeros			
Letras y oro por entregar			2.094,001.30
Muebles y Materiales			120,000.00
Intereses por recibir			30,869.41
Letras y oro por recibir			
Cambio			11,741.15
Ganancias y Pérdidas	Saldo de la cuenta en 31 de Diciembre de 1921	4.288,461.85	
	Castigo complementario sobre Doctos. antiguos	749,961.85	
		5.038,423.24	
	Beneficio del Ejercicio 1922	567,091.94	4.471,331.30
			$ 41.999,243.17

GANANCIAS Y PERDIDAS

DEBE

Saldo en 31 de Diciembre de 1921		$ 4.288,461.85
Sueldos y Gastos Generales	795,844.43	
Enseres y Materiales, Castigo	15,969.70	
Castigo por Documentos Antiguos	749,961.39	$ 1.561,775.52
		5.850,237.37

HABER

Saldo que resulta al Haber de esta cuenta, después de rebajar intereses pagados y adeudados...

Saldo...

Santiago, 31 de Diciembre de 1922

ANDRES CAVIN, Gerente.

Señores Accionistas:

Los que suscriben, dando cumplimiento a la misión que se nos encomendó, según el artículo 44 de los Estatutos del Banco, cúmplenos informar que hemos practicado el arqueo de Caja, Bonos en Custodia y Garantía y Obligaciones en Cartera, siéndonos grato expresar a ustedes, que hemos encontrado todo en perfecto orden y conforme con los respectivos saldos del Libro Mayor.

Nos es grato dejar constancia de que las obligaciones a favor del Banco están debida y suficientemente garantidas.

Santiago, 31 de Diciembre de 1922
CARLOS SALINAS EUGENIO METTAIS
Inspectores de Cuentas

CRONICA LITERARIA por ALONE.

FRACA- La última no-
, NOVE- vela de Maurice
R DELIE Barrés provocó
—1922. de nuevo entre
ılos parisienses la eterna
del arte por el arte. ¿De-
ñar la literatura? ¿Puede
? ¿Es lícito escribir por el
¿Se permite al poeta o al
predicar ideas?
ras allá discuten y propo-
uciones, doña Delia Rojas
Rouge", como ella se tra-
a resuelto aquí el asunto
ores dificultades: al escri-
"Fracasados" "no pretende
bra de arte, persigue úni-
un fin social y se vale de
a de novela para hacer
les las ideas que por sí so-
muy áridas".
declara en el prefacio y
s afirmar que cumple su
o.
Fracasados" no tienen nada
Faltan totalmente en ellos
ía, el encanto, el estilo, la
la vida de los caracteres, la
de la composición, el in-
la intriga y ese magnetis-
ecial, ese fluído, ese miste-
se llama belleza.
o demás lo creemos un li-
y estimable.
ene una tesis verdadera:
indisolubilidad absoluta del
onio conduce a situaciones
radas, especialmente para
er, que se debe aflojar un
l terrible vínculo para no
a los cónyuges y que la
en la legislación chilena,
nta el papel de víctima pro-
ia.
eso nos parece indudable.
o habían dicho Clarín y
la ley trata a la esposa co-
simple esclava, la entrega
de pies y manos al marido
famosos pleitos de separa-
bienes o de cuerpos cons-
uno de los más irritantes
os de explotación del débil
fuerte. Todas las ventajas
le parte de él; todas las des-
as de parte de ella. Para no
or miseria o despecho la mu-
cesita ser punto menos que
y quien haya entrevisto si-
una de esas situaciones no
menoss de aplaudir con en-
no la propaganda de la se-
Rouge.
mentar al mismo tiempo la
elegida.
poco simpática. Encarna lo
ivo de su pensamiento en
pecie de energúmeno femeni-
e a cada página dice: "Los
es no pasan de ser unos
s, unos desagradecidos, unos
os que después que uno todo
rifica ¿cómo le pagan?...
onándola... Cualquier china
nte los esclaviza. (Contradic-
on lo anteriormente afirma-
el que discute conmigo
re sale fe..." Verdad que poco más adelante se revuelve también contra su sexo: "La mayoría de las mujeres—declara—son envidiosas, falsas, traidoras: son ponzoñosas..." **(Tu dixisti!)**

Y ésta que así habla sobresale como la mejor figura del libro. Las demás causan el efecto de títeres de porcelana con resorte. Ellas son invariablemente bellas, blancas, rubias, de ojos azules y cutis finísimos, ellos son muy elegantes y muy distinguidos; y todos hablan interminablemente, durante páginas y páginas. De cuando en cuando, para variar, se ríen a carcajadas. No importa el motivo. Una señora va a visitar a un padre al convento. El padre sale "riéndose a carcajadas". Durante una recepción, un ruso da un traspiés y cae al suelo. Los invitados "ríen a carcajadas". Por segunda vez cae: "Eliana no podía sufrir más la risa: lloraba, casi reventaba sofocando la hilaridad". Más allá la encontramos "tragando salivita" y luego creyéndose "sancochada".

No, francamente, la señora Rouge habría procedido mejor procurando que su novela, al mismo tiempo que predica de ideas sociales, hubiera sido también una obra de arte. Los dos objetivos no se excluyen. Al contrario. Si ella quiere difundir ciertos principios, debe revestirlos de forma artística para hacerlos circular con facilidad.

Por lo demás, como el arte es una cosa tan sencilla, bastaría que ella se lo propusiera...

"TRES RELATOS PORTEÑOS", POR ARTURO CANCELA. Hace poco, cierta revista santiaguina abrió un concurso de cuentos humorísticos. Se presentaron oscientos concursantes. Tras largo y detenido examen, el jurado declaró desierto el concurso, porque la mayoría de las composiciones eran tristes y algunas eran desgarradoras.

No somos de carácter precisamente alegre.

A juzgar por los "Tres Relatos Porteños" del señor Cancela, que nos han llegado de Buenos Aires, nuestros vecinos de allende la cordillera tienen ánimo más ligero y saben sonreír a la vida. En cada una de sus pequeñas novelas, de una composición perfecta, encontramos la esencia del humorismo, lo que constituye su alma. No los juegos de palabras ni la exhibición de anécdotas más o menos escabrosas. El señor Cancela se respeta a sí mismo y respeta a sus lectores, y sabe que la seriedad forma la base del ingenio de buena ley. Sus relatos son serios, conservan una fisonomía exteriormente impasible; los personajes corren verdaderas aventuras y viven la existecia real, sin deformaciones demasiado grotescas; el lenguaje parejo, clarísimo, lleno de dignidad y limpieza, narra al estilo de los buenos cuentistas franceses, trazando una línea recta desde el principio hasta el final.

La gracia reside en el espíritu, en la manera de mirar las cosas del mundo, en la filosofía íntima que quita a todo su importancia y su peso. Operación misteriosa y que envuelve algo de mágico. Los hechos están ahí, tales como suceden; apenas una ligera exageración indica el sentido de los acontecimientos y el espíritu del observador. Sin embargo, respiramos al leer una atmósfera más ligera y recibimos constantemente en el rostro el soplo de un airecillo fresco.

El primer relato nos presenta un caso administrativo que conocemos: cierto profesor sueco descubre un bacilo para matar conejos, el cónsul da la noticia y se crea un departamento especial para estudiar la plaga y la manera de extinguirla; en seguida se trae al profesor y comienzan una serie de incidentes políticos y burocráticos rápidos, característicos, admirablemente presentados, donde podemos reconocer muchos rasgos no sólo de nuestro carácter, sino hasta de hechos sucedidos en Chile.

El segundo: "Una Semana de holgorio" cuenta los percances de un joven durante la Semana trágica de Buenos Aires, cuando las turbas maximalistas asaltaban comisarías y oficinas públicas. Hay aquí un incidente digno de Anatole France: el del pobre hombre que no pudo levantar las dos manos cuando un policía se lo intimó, recibiendo una descarga cerrada por el simple delito de "tener un brazo menos".

El último tiene ya más tendencia de novela; pinta dos caracteres, el padre que hizo fortuna y la hija que la luce en la alta sociedad. Admirable de limpidez el relato de los orígenes del señor Martín, sus primeros pasos como afilador ambulante, aquel silbato irónico con que se anunciaba y luego su elevación, la prosperidad de la grande Empresa de Mudanzas, y el cuadro deslumbrante y desolador de sus dos paisanos sumergidos en la miseria, simplemente porque el magnate encontró los anteojos y leyó "a tiempo" un informe.

Del "Cocobacilo de Herrling" a las páginas últimas encontramos una ligera variación de tono que va desde Voltaire hasta Swift. Voltaire hacía cabriolas delante del lector, sacaba la lengua, se retorcía como un payaso y trataba de provocar su risa con toda clase de gestos; Swift, por el contrario, permanecía inmóvil, observando la gravedad de un pastor que celebra los oficios divinos o predica desde el presbiterio, diciendo sus atrocidades con el tono uniforme del que recita una plegaria. El señor Cancela guarda un término medio prudente entre estos dos extremos ilustres y su humorismo se podría asimilar al de Addison o al de algunos franceses contemporáneos.

Sin quererlo elevar hasta ellos, nos parece que, dentro de América, ocupa un puesto de primer orden.

'LA ARQUEOLOGIA", POR W. DEONNA (FLAMARION) El profesor de la Universidad de Ginebra, director del Museo deArte y Conservador del MuseoArqueológico de la misma ciudad, trata en esta obra, que ha editado la Biblioteca de Filosofía Científica dirigida por Le Bon, de circunscribir el campo arqueológico, averiguar en qué consiste y en qué no consiste la ciencia de la Arqueología.

Tarea más difícil de lo que a primera vista parece.

Como su nombre lo indica, la arqueología se preocupa de antigüedades; pero ¿qué es lo antiguo? ¿Cuantos años se necesitan para que un objeto pueda calificarse de tal? Deseoso de rigor científico, el profesor Deonna no se para en simples apariencias y afirma resueltamente que el arqueólogo tiene bajo su dominio cuanto no cae bajo el presente, es decir, todo... puesto que el presente no existe sino como línea divisoria del pasado y el porvenir.

Queda la distinción entre Arqueología e Historia. Con muy buen juicio el autor considera a las dos como ramas paralelas del mismo árbol y asigna a una el estudio de los monumentos materiales, de "las cosas labradas por la mano del hombre", a la otra el estudio de los hechos a través de los monumentos literarios y también de los figurados.

Recomienda en seguida la especialización. Ya no hay ni podría haber Picos de la Mirándola, discutidores de todas las cosas conocidas y de las demás. Aconseja elegir un siglo o una especie de objetos para profundizar su estudio y dejar huella durable. Pero al mismo tiempo, previene los peligros de la excesiva especialización y cita el caso típico de aquel sabio alemán, autor de un erudito tratado sobre las obras exteriores de la Catedral de Estrasburgo y que nunca sintió curiosidad de visitar el interior del templo "porque no entraba en su tema".

Es preciso saber todo de algo y algo de todo, so pena de difundirse superficialmente o encerrarse en un hoyo. Las diversas ciencias se arqueología no dice que las hachas doce hachas puestas en fila" si la arqueología no dice que as hachas griegas tenían una horadación circular al medio?

Volumen sustancioso y sustancial, nutrido de buena doctrina, de exposición nítida, detallada y en orden, con interesantísimas observaciones generales sobre el arte, su génesis, su historia, su papel en la vida, "L'Archéologie Son domaine et son bus" del sabio profesor de Ginebra merece estar en la biblioteca de todos los estudiosos y servir como índice de lecturas y sistema de cultivo.

"Alone"

Historia de Chile
POR
A. DIAZ MEZA

Aprobada por el Ministerio de Instrucción para libro de consulta para los maestros de las escuelas públicas y por el Ministerio de Guerra, como texto de enseñanza para las escuelas del Ejército.

Edición de 350 páginas profusamente ilustradas con más de CIEN grabados.

PRECIO DEL LIBRO:
Cuatro Pesos
libre de porte y certificado, para todo el país.

Se hacen descuentos por pedidos de más de cinco ejemplares.

Pedidos al autor:
Casilla 3804 - Santiago

Aloja de Culén
(NATURAL)
El más exquisito refrescante. Particulares y comerciantes, solicítenla en
CASTRO 280

VERSOS DE PEDRO SIENNA

por PEDRO E. GIL

"EL TINGLADO DE LA FARSA"

Hay que llamarles así, versos, para que no se incomode el señor Nercasseau y Morán, no importa que por dentro, como una corriente subterránea, bulla mansamente la poesía.

Sin meter bulla, podría añadir, —si quisiera jugar del vocablo,— ya que el señor académico no la ha percibido.

Pero me he propuesto hablar en serio. ¡Alguna vez ha de ser! Es, pues, con la mayor seriedad del mundo como digo que este libro me produjo, de buenas a primeras, muchísima escama.

¿Por qué, vamos a ver? Porque yo desconfío, por principio, de las capacidades múltiples, de esas, tan frecuentes ahora, que hacen a pluma y a pelo, y lo mismo sirven para un barrido que para un fregado. No son garantía de triunfo esos ingenios dados a imitar al pato de fábula, que a su talante corre, vuela o nada, pero que, como se lo advierte muy sesudamente el censor del mismo apólogo, ni corre como el gamo, ni vuela como el sacre, ni nada como el barbo.

A priori éste debía de ser el caso de Pedro Sienna, que además de poeta es prosista, dibujante, dramaturgo y actor de las tablas y de la pantalla. Viejos amigos y todo, yo no conocía apenas su obra lírica, diseminada en periódicos y revistas a lo largo de su ruta de Ashaverus de la farándula.

He aquí entonces que llega su libro, y yo lo abro con recelo mientras me pregunto, puesto que son versos. ¿Volará como el sacre?...

¡Sí que vuela el pato éste! En su honor sea dicho, vuela por todo lo alto. Se remonta a las serenas regiones de la poesía, más que a la manera de Pegaso, a la de Clavileño: sin abandonar la tierra.

Doblada la última página, el palmípedo de Iriarte se ha ido a freír espárragos, y sólo queda de pie ante nosotros Pedro Sienna, "poeta por la gracia de Dios", como dice su prologuista.

"Sonetos de la vida de teatro" reniega, que no reza, el subtítulo de la portadilla, porque ni son todos sonetos" al modo tradicional", ni todos van con la vida de bastidores. ("Al margen de la farándula" dice el poeta cosas tan bellas y tan propias, como yendo de reata en la andariega caravana. No citaré sino esa "Emoción de antaño", de la página 155, lo mejor del volumen, a mi juicio.)

A cualquier cosa llaman las patronas chocolate, dirá más de alguno al ver que, en efecto, la mayoría de estos sonetos no tienen de tales sino el número de sus versos. Y bien, tomos de sonetos andan por ahí en que el molde clásico no ha sufrido el más leve deterioro, y que nos aburren con su fría y exquisita corrección. Imaginemos un señor que anduviera de la mañana a la noche de frac y guante blanco...

Esto, ni qué decirlo, no significa preconizar la deformación del soneto en su prístina estructura. El soneto está bien como está, con sus catorce líneas, sus cuartetos gemelos y sus tercetos de consonantes interpolados a capricho. Significa una amable condescendencia para con el hecho de llamar sonetos a ciertas composiciones que se les acercan mucho morfológicamente. El mismo Pedro Sienna, estoy seguro de ello, no nos querrá pasar gato, por soneto, dándonos en cuenta de esto último uno con cuartetos dispares, otro con heptasílabos huérfanos o algún otro de endecasílabos asonantados, que a lo sumo vendría a ser un trozo de romance heroico. Ni menos querrá endosarnos como legítimo (¡cuidado con las falsificaciones!) aquel despampanante "soneto desarticulado" (pág. 153), que es, así y todo, una maravilla de propiedad descriptiva.

En fin, "le nom ne fait rien a la chose"; sonetos o deudos afines del soneto, éstos versos de Pedro Sienna son genuina y alquitarada poesía, y aquel que diga lo contrario, miente.

"El Tinglado de la Farsa" es para mí todo un poema épico. La gesta farandulera ha encontrado su Don Alonso de Ercilla en Pedro Sienna, que la ha escrito, como aquél, en sus ocios de actor de la mismo epopeya, no ya en los troncos de la selva legendaria: en los frágiles tabiques del camarín, sobre el mármol de la mesilla del café, al respaldo de un programa de la noche. Y en el cuarto del hotel provinciano, en la estación del ferrocarril, en el tren, en el vapor, doquiera le llevasen los vientos de su odisea.

Estos motivos de teatro desperdigados al azar de todos los caminos; estas cláusulas, errantes de cronicón de candilejas, valía la pena congregarlos en un haz, relacionarlos, codificarlos. Es lo que ha hecho Pedro Sienna con acierto propio y aplauso de los demás. Ha sido como juntar los miembros dispersos de una misma familia.

Y del seno de esta familia toda, reunida en el hogar común de las páginas del libro, se desprende, cual una acción de gracias al amante progenitor, una vaho de melancólica poesía que nos conturba al acabar de leer.

P. E. G.

Desde Mañana Lunes Liquidación Forzosa de todas las existencias de la
CASA COSTOYA - calle Estado esquina Plaza de Armas
POR ENTREGA DEL LOCAL
Vea nuestros precios en el aviso que saldrá mañana.
Vea nuestros precios en el aviso que saldrá mañana.

EL NUEVO DILUVIO por NOELLE ROGER

Señor, dijo en voz baja: ¿tie-
también ustedes muertos, en
alle de Susanfe?
an no pudo responder. Un
o que había tomado el suyo
rrastraba en pos de sus com-
ros.
les hizo sentar a los seis a
mesa y ellos miraban a su
ledor con pueril sorpresa. Un
tel, pan, alimentos de otros
pos, botellas lacradas, y cria-
de frac que los traían obede-
do a las órdenes de Atkins...
l alemán llenaba los vasos
do estruendosamente y repi-
do:
—¡Nuestras gangas de directo-
ian lo miraba y aquella "bon-
ía" le pareció de pronto una
cara mal colocada. En el de-
len de su pensamiento, veía
sarse los rasgos de aquellas
as, iluminadas por las luces de
raña y que se inclinaban ha-
ellos con una especie de in-
etud disimulada bajo ávidas
abras. Aquel cuello inmóvil e
erioso, acostumbrado a man-
... ¿Qué decía?... Hablaba
la soltura de un político y
orel oía siempre las mismas
abras:
El hotel tan bien provisto... sin duda en previsión de las huelgas... nuestros inventarios... nuestras raciones... nuestro derecho de primer ocupante... Un año.. podemos aguantar un año... racionándonos... Un año de vida civilizada..."

—Sí...., repetía el alemán, con método... Yo pertenecía a la gran industria... y sé lo que vale el método..., un año de vida civilizada...

Y la voz de Elvinbjorg preguntó:

—¿Y después?

¿Después? No lo sabían. Se trataba de no pensar en la terminación de ese plazo. Un año... Tal vez para entonces se habría retirado el mar...

—Un año..., eso puede durar más, susurró el japonés, cuya enigmática sonrisa se hizo aguda.

—¿Quién sabe?... De aquí allá pueden desaparecer las bocas inútiles....

Era el alemán quien hablaba con una extraña mirada en el vacío... Juan se sintió estremecer.

—A condición, dijo Atkins, de que esa chusma de pastores y de guías que exigen que lo dividamos todo con ellos, sigan mantenidos a respetuosa distancia...

—Para eso tenemos armas de fuego...

—¡A nosotros nos toca mantener el orden!, afirmó Latrouquière.

—Además, esa gente está acostumbrada a vivir de lacticinios. Tienen sus ovejas, exclamó Rabuteau con risa feroz. ¡Que nos dejen nuestra harina y nuestras sábanas!

Extendió sus manos cuidadas y continuaba riendo mientras Max contaba la vida en el valle de Susan fe, la pesca de los pinos y despojos, el transporte de la madera, la preparación de las pieles. Todos protestaron:

—¡Trabajar como peones! ¡Esto está bueno para los montañeses!

Se servían copiosamente de beber, chocaban sus copas y pedían a los criados estupefactos más botellas.

Entre ellos, Juan Lavorel sentía crecer una sorda angustia; sentía la sensación física de ese odio que hace que se arrojen unos contra otros, los que poseen y los que reclaman. Como en sueños oyó a Max que pedía si querrían darle algunas patas y un puñado de trigo, que el señor Atkins le trajo burlonamente.

—Yo iré a visitar sus campos... decía chanceándose.

Yorris, sin decir palabra, metió en su zurrón los preciosos objetos.

"Los que soportan y los que dominan"...

A través del cansancio, proseguía Juan su ensueño. Ya las palabras no le llegaban sino lejanas. El acento alemán, el acento americano, la facundia francesa, se confundían en un solo ruido hostil. Apenas si advirtió que ya sus compañeros no estaban allí. Alguien dijo desdeñosamente:

—Han bajado a las cabañas de los guías:

Una confusión de voces furiosas y de sillas que caían al suelo, le hizo estremecer. Y vió alzarse el rostro de Latrouquière, púrpura y las venas hinchadas.

Un criado repetía:

—Sí; una bolsa de arroz... Acabamos de agarrar al ladrón en la bodega... Es uno de esos miserables pastores...

—¡Ah! profirió el alemán, que se congestionó repentinamente... ¡A ese le vamos a arreglar las cuentas!...

Y salieron precipitadamente. Juan quiso seguirlos. Pero Latrouquiére, al salir de la sala, le había hecho una seña a un joven rubio que con amistosa sonrisa le puso la mano en el hombro:

—Tengo orden de llevarlo a usted a la biblioteca...

Entretanto, algunas mujeres que habían entrado silenciosamente, rodeaban a Lavorel. Reconoció a una de las intrusas, pobremente vestida de negro y con los cabellos grises.

—Señora, le dijo en voz baja. ¿Cuántos muertos han tenido ustedes en el valle de Susanfe?

¡Otra vez aquella pregunta!... Juan la miró sorprendido. Una oscura preocupación entraba en él.

—He perdido a mi hermana hace quince días... murmuró.

Y añadió:

—Estamos unas cuantas amigas que vivíamos en una pensión modesta que ha quedado sumergida... Nos hemos refugiado aquí... Tres han muerto ya...

—Señora..., dijo otra voz.

Y al volverse vió Juan a la señora del vestido de tafetán negro.

—¿No podrá usted llevarme al valle de Susanfe?

—Es difícil, murmuró Juan.

—Por lo menos, llévese usted a mi hijo. ¡Salve a mi hijo!... suspiró empujando hasta Lavorel un hermoso adolescente cuyo brazo oprimía con sus manos crispadas. ¡Mi último hijo!... ¡Dos he perdido hace tres semanas!

El joven rubio tiraba de Lavorel sin dejarle contestar. Y Juan tuvo la impresión aguda de que ya no disponía de su libertad.

El salón, nuevamente. Los jugadores tristes inclinados sobre los tableros de ajedrez: los grupos conversando en voz baja. Una mujer cantaba al piano. Un cura protestante leía en un rincón. Dos solteronas inglesas se volvieron de espaldas, sorprendidos por el traje de Juan Lavorel. Y Juan recordó que llevaba las piernas desnudas.

Su guía lo llevaba a rastras. Sin embargo, en el momento de pasar el umbral, Juan se libró y se detuvo retenido por las miradas que se prendían de él.

Era como una angustia prisionera que le seguía y lo llamaba sin palabras. ¿Qué espanto dilataba esas miradas? ¿Por qué toda aquella gente permanecía así, muda, absorta en apariencia en sus insulsas distracciones mientras sin que ellos mismos se dieran cuenta aomaba a sus ojos un oscuro tormento?...

El portero galoneado los saludó en el "hall".

Juan tomó el brazo de su compañero.

—¡Explíqueme por qué todos preguntan la misma cosa!

El joven, sin responder, lo introdujo en una larga galería con cristales en ambos extremos, amueblada con algunas estanterías cubiertas de libros, de sillones de cuero y de mesitas donde las lámparas formaban en la sombra islotes de luz.

Libros... En aquella pieza silenciosa e íntima, Lavorel sintió calmarse su ansiedad. Parecía como si la atmósfera sospechosa se disipara a la entrada en aquel retiro. Sin duda había sido juguete de sus nervios demasiado excitados... Iba de un estante al otro, tocaba las encuadernaciones, leía los títulos de las revistas, como si se hubiera encontrado con amigos.

—"La Ilustración"... "La Biblioteca Universal"... "La Revista de Ambos Mundos"... ¡Un diccionario de la flora de los Alpes...

Se apoderó de un pequeño volumen polvoriento.

—¡Los Evangelios!

—Guárdelo, dijo su guía, sonriendo. Bajo mi responsabilidad. Seguramente no lo han de haber inscrito en sus inventarios.

—¡Ah! ¡Gracias! dijo Juan.

Entonces advirtió que no estaban solos. En dos de las mesitas había dos hombres que leían bajo la lámpara.

Un breve saludo de lejos, un rostro colorado, vuelto inmediatamente a su lectura. Juan reconoció un inglés. El otro se levantaba mostrando una figura modesta y distinguida de universitario, una sonrisa oculta a medias entre la barba gris, unos ojos perspicaces detrás de los lentes.

—Yo no me quejo demasiado, decía: ¡por fin tengo tiempo para leer! He emprendido un trabajo sobre la formación intelectual de un Topffer, al que no conocía...

—¡Un trabajo! repitió Juan asombrado.

—Distraerse ocho o nueve horas por día es el único partido razonable en esta sinrazón de las cosas... Si siquiera pudiese esto durar... durar... Aquí, en esta habitación, no le molestan a uno mucho...

Lo que molestaba, eso sí, era el piano, que no callaba, atormentado, sin tregua por manos inexpertas.

—¡Es una cruz el dichoso piano! suspiró el profesor.

Juan lo miraba azorado. Aquella indiferencia, aquella ironía... continuaba la pesadilla. Las más opuestas escenas se sucedían como en la pantalla de un cinematógrafo.

—Dar vueltas alrededor de una roca... Cada uno como puede..., decía su interlocutor. Usted habrá observado al gerente que continúa preparando sus cuentas...

"LA PODEROSA"
AL PUBLICO

Hemos tenido conocimiento que algunas personas han tomado, sin autorización, el nombre de la Sociedad para comprar a bajo precio "Bonos" de Previsión no premiados en los Sorteos de Amortización.

Con el objeto de evitar apreciaciones erróneas, hacemos saber al público que nuestra Sociedad NO ha autorizado ni autoriza a ninguna persona, sea o no Agente de ella, para comprar "Bonos" no premiados.

Las únicas operaciones que la Sociedad efectúa en su Sección de Previsión Económica son las siguientes:

a) Préstamos de dinero a seis meses plazo, por un valor hasta el 40% de los "Bonos" acumulados en la respectiva "Libreta".

b) Venta de propiedades raíces a un plazo de 14, 16, 18 y 20 años, pagando la primera cuota, con los "Bonos" no premiados en los Sorteos de Amortización y el saldo con pequeñas cuotas mensuales.

c) Préstamos en 1.a o 2.a hipotecas, sobre propiedades raíces y a plazos no mayores de 10 años.

"LA PODEROSA" - TEATINOS 333
ARTEMIO GUTIERREZ Y CIA.
E-8

A $ 14.-
EL PAR
Liquidamos Calzado de Lona Blanca muy fina a $ 14.- el par.
También realizamos a precios muy bajos Calzado "COLLE" legítimo.
La Flor del Día
SAN ANTONIO 93
esq. Moneda
En-8

Por renovación de mercadería para la próxima temporada de Verano LIQUIDA
LA MALETERIA
"EL FARO"
las Cajas, Maletas, Maletines, Sacos, Sombrereras, etc., etc., de su almacén.
A menos del precio de costo.
ESTADO74
31-E

RESTAURANT
La Playa
Monjitas 826, Teléfono 1250
El favorito del público.
Servicio a la carta
N.C.

Espejos
Cristales
Vidrios
Oleografías
Papel Glacier
Por Grandes y Pequeñas Partidas, ofrecen:
SCHEGGIA Y BELGERI
SANTIAGO
San Diego 185
VALPARAISO
Av. Pedro Montt 331

CRONICAS DE LA CONQUISTA

por A. DIAZ

FRANCISCO GASCO, EL RENEGADO

El cazador, cazado y las misas de un novenario. — Un conquistador que se deja querer. — Sangre mora. — Medicina antigua que podría ser moder gros y ventajas de tocar la flauta. — Capeando el hambre. — ¿Dónde nació el primer grano de trigo en tierra chilena? — Esfuerzo de titanes. años de regalía. — La conciencia de un renegado

La primera división del Ejército expedicionario de don Diego de Almagro, descubridor de Chile, llegó al valle de Copiapó, al mando del esforzado capitán Rodrigo Orgóñez, más o menos por el mes de Agosto de 1536, después de haber hecho la horrorosa travesía desde Cuzco a Chile, por los terribles desfiladeros de la meseta boliviana y de la cordillera de los Andes.

Cuando Orgóñez, acampado ya en el paraje chileno que vió más a propósito para que su tropa, cansada, agotada por los sufrimientos, pudiera reponerse de tan espantoso viaje, procedió, por medio de su maestre de campo Diego Pérez, a hacer el recuento de sus soldados "y piezas de servicio", pudo imponerse de que los huracanes de nieve y los barrancos de las cordilleras andinas, el hambre, el frío y las enfermedades le habían consumido más de cincuenta soldados y cerca de seis mil indios...

—Rezad un novenario por las almas de esos muertos, vos y vuestros compañeros dijo el capitán Orgóñez al mercedario Antonio de Almanza, y encomendadlos a Nuestra Señora, que seguro estoy de que los acogerá en su gloria, puesto que han sucumbido por extender la fe cristiana hasta los confines de esta tierra maldita de Dios.

Los mercedarios que acompañaron a la expedición de Almagro en calidad de capellanes fueron cuatro.

—

Los novenarios de misas aprovecharon, seguramente, a todos los desaparecidos, menos a uno de los soldados que, habiéndose separado de la columna, en persecución de una comadreja,— a las que posteriormente se les dió el nombre de "chinchilla" y que abundaban por entonces en esa región,—había caído en manos de los indios comarcanos, los cuales antes de matarlo, quisieron llevarlo a presencia del cacique, señor del valle de Copiapó.

El soldado, que se llamaba Francisco Gasco, no opuso resistencia alguna a sus aprehensores, sea porque el hombre no tenía ánimos para pelear, hambriento como estaba o, porque, tomando su desgracia con filosofía, creyó inútil toda resistencia.

Sea por lo que fuere, el hecho es que el prisionero fué internado en los dominios de Andequín, —así se llamaba el jefe indio,— y sometido a interrogatorio por intermedio de un yanacana que "era ladino" en nuestro idioma.

Tal vez con el propósito de que el español estuviera en condiciones de proporcionar todos los detalles que se le pidieran sobre tan extraordinaria invasión, el cacique ordenó que se le tratara con toda clase de consideraciones empezando por darle de comer en abundancia. Gasco se dejó querer y aceptó su suerte con resignación musulmana. Quizá era efectivo que por sus venas corría un poco de sangre mora, como se dijo años después cuando lo calificaron de "renegado".

—

Su conformidad con la esclavitud a que estaba sometido, su buena voluntad para contestar a las interrogaciones del cacique; las preciosas informaciones que seguramente dió a los naturales sobre la expedición descubridora de Almagro, le captaron las simpatías de sus amos, los cuales, a pesar de los ritos crueles con que acostumbraban sacrificar a sus prisioneros enemigos no dieron muestras de querer ponerlos en práctica con el soldado español.

Sin embargo, después de algunos días de cautiverio, el yanacona que servía de intérprete al preso ante el cacique, acercóse a Gasco algo misteriosamente, y díjole.

—Español, mala nueva. Cacique Andequín mandó matar cinco mujeres que no pudieron encontrar remedio para sanar una hija que se muere. Español muy enojado está cacique.

Preocupado quedó Gasco con la noticia, y no era para menos. A lo mejor al cacique Andequín se le ocurría que el motivo de la enfermedad de su hija era la presencia de hombres blancos en su tierra y, para salvarla, lo mandaba matar a él...

Y lo peor era que el hombre se estaba acostumbrando a la vida descansada y regalada, sobre todo después de las penurias de la larga travesía por las cordilleras, y maldita la gracia que le hacía el pensar que ese descanso y regalo podían ser interrumpidos trágicamente por las desgracias de familia de su amo Andequín.

Con esta espina en el pecho, Francisco Gasco no comió ese día ni durmió esa noche; cualquier ruido extraordinario que oía alrededor de la choza que él mismo se había construído con ramas y varillas debajo de unos árboles frondosos, le parecía el anuncio de su desgracia y los preliminares de su sacrificio. La llegada del nuevo día vino a disipar un poco de su alma atormentada los siniestros augurios que la habían dominado durante toda esa larga noche y unas horas más tarde, la presencia regocijada del yanacona vino a despejar más aún su mente llena de negras preocupaciones. La hija de Andequín había experimentado una gran mejoría y se la creía fuera de peligro.

Solamente que el bárbaro cacique estaba convencido de que la mejoría de su hija se debía a la muerte de las cinco "médicas" que había hecho ejecutar el día anterior y para que la princesa sanara completamente, había creído necesario mandar matar inmediatamente otras cinco, lo cual se acababa de realizar.

Al principio no había quedado muy tranquilo el español; pero luego, pensándolo bien y para fomentar su tranquilidad interior, se dijo para su jubón, que como el remedio eficaz, que había encontrado el cacique para mejorar a su hija estaba enderezado a matar de a cinco "médicas", era lógico súponer que no se habría de apartar de él hasta que no hubiere terminado con todo el gremio, con lo cual, además de la salvación de su querida hija, conseguiría también la salud perpetua de todos sus súbditos.

Con este razonamiento, y creyendo haber salvado ya, definitivamente, su pellejo, Francisco Gasco arrancó una caña, en un Jesús fabricó una flauta y soplando fervorosa y pacientemente arrancó al rústico instrumento las mejores notas que pudo sobre el tema de una canción popular de su tierra.

Oír el yanacona las "melodías" de la flauta y echar a correr por el campo dando alaridos fué todo uno. Pronto se le juntaron indios e indias y fuéronse en tropel hacia el español que, estupefacto, no sentía que le llegaba la camisa al cuerpo. El yanacona, coreado por gritos ensordecedores, que Gasco no entendía si eran de alegría o de rabia, pedía, exigía al flautista que tocara nuevamente el instrumento que aún conservaba en sus manos.

No tuvo más remedio que acceder a tan insinuante pedido, y el soldado, sin saber las consecuencias que le traerían sus dotes musicales, se metió por los vericuetos melódicos de una canción gaditana que fué oída en contrastante silencio por la indígena concurrencia.

El alboroto que se produjo, una vez terminada la canción fué tan grande, que uno de los capitanes del ejército indio, un tal Cateo, llegó al grupo un si es no es alarmado; pero al imponerse del motivo del desorden, si de tal podía calificarse entre esa gente, la manifestación calurosa que se le tributaba al artista, resolvió llevar a Gasco a la presencia del cacique Andequín, con el objeto de que el jefe determinara qué debería hacerse en el extraño caso que había provocado tal revolución entre los naturales.

Gasco se convenció de que su arte había tenido la virtud de dividir los sentimientos de sus oyentes, por que, mientras algunos pretendían echarse sobre él para castigarlo, la gran mayoría lo defendía decididamente y con este motivo se formaron dos bandos que se hubieran ido a las manos sin la intervención del capitán Cateo. Gasco, a pesar de todo, no las tenía todas consigo, porque no sabía si Andequín era o nó partidario de la música...

⁂

Los meses que siguieron al desastre de la ciudad de Santiago en 1541, o sea, siete años después de lo que acabamos de contar, fueron de terribles angustias para los conquistadores. Sabemos que el incendio había destruído la mayoría de las casas y junto con ellas todo el pobre menaje y los alimentos que se habían acumulado para proveer a las quinientas personas, entre españoles e indios de servicio, de que constaba la colonia. De todo lo que existía en los graneros, sólo habían salvado dos puñados de trigo, tres aves domésticas y una pareja de cochinillos.

Lo primero era proveer a la alimentación de esos quinientos hombres y para eso el único medio era buscar provisiones entre los indios y tomarlas de grado o por la fuerza. Así se hizo.

Pedro de Valdivia no quiso, empero, proceder con violencia y en son de guerra; creyó más eficaz enviarles mensajeros en son de paz, prometiéndoles el olvido y el perdón y representándoles la ventaja que para los indios había en mantener relaciones amistosas con los españoles. No rechazaron los naturales estos mensajes de paz; sabían, perfectamente, que habría sido inútil oponer resistencia a estas solicitaciones y requerimientos, cuando habían sido derrotados y no contaban aún con los medios para volver al ataque en mejores condiciones. Dieron, pues, lo que tenían, que no era mucho, porque, siguiendo los indios los consejos del Inca peruano, de quien eran súbditos, se habían abstenido de sembrar ese año "manteniéndose de unas cebolletas y una simiente menuda como avena que da una yerba, y de otras legumbres que produce de suyo esta tierra y de algún maicejo que sembraban entre las serranías para que no los alcanzáramos sin gran peligro."

Era la guerra de recursos que siempre había preconizado el Inca contra los invasores, tanto en el Perú como en Chile y todos sus vastos dominios.

No podía el gobernador de Chile cruzarse de brazos y esperar acontecimientos en tan comprometida situación y con tan oscuras expectativas. Lo primero era asegurarse la comida.

En el propio solar donde tenía sus casas, esto es, en la manzana donde están hoy el Correo, la Intendencia y la Municipalidad, hizo preparar cuidadosamente la tierra con arado y azada, y una vez abiertos los surcos, un día Domingo el primero del mes de Octubre, después de la misa que oyeron fervorosamente todos los españoles, dirigióse en romería, con cruz alta, al interior del solar y previa la bendición del campo arado procedió por su mano, a sembrar en él los dos puñados de trigo que se habían salvado de la catástrofe.

Ya saben, mis compatriotas, donde nació el primer grano de trigo español que fructificó en tierra chilena y que ha dado y dará de comer a todas sus generaciones.

El connubio del noble grano peninsular con la vigorosa tierra virgen del valle del Mapocho dió frutos exuberantes: "las dos almuerzas de trigo produjeron (a los tres meses), doce fanegas."

La alimentación podía darse por asegurada con la repetición que se hizo de una siembra mayor tan pronto como fué posible; pero no sólo de pan iba a vivir la colonia. Era absolutamente necesario que vinieran del Perú los recursos que no existían en Chile, como ser fierro, ropas, armas y herramientas y estos recursos no podían llegar a Santiago sin que alguien fuera a buscarlos y con dinero a la vista.

El hombre indicado para llevar a cabo esta empresa audaz de atravesar a caballo mil leguas por un campo alzado en guerra, era el defensor de la ciudad de Santiago y de su Gobierno legítimo, el capitán Alonso de Monroy, quien escogió por compañeros a cinco soldados de su confianza, cuyos nombres, según el señor Thayer Ojeda, son los siguientes: Pedro de Miranda, Juan Pacheco, Juan Ronquillo, Martín de Castro y Alonso Salguero.

Salieron de Santiago estos hombres, estos héroes, a mediados de Enero de 1542 y fueron acompañados hasta el río Choapa por treinta soldados. Pasaron el río y se internaron en el tenebroso camino hacia el Perú en todo el cual no tenían esperanza de encontrar ni un solo amigo.

Al entrar al valle de Copiapó, una numerosa regua del cacique Andequín, señor del valle, atacó sorpresiva y fieramente a los seis expedicionarios y a pesar de los enormes esfuerzos que desplegaron los castellanos para salvarse y huír, sólo pudieron hacerlo dos de ellos: Monroy y Pedro de Miranda. Los otros cuatro perecieron y sus cabezas, ensartadas en picas, fueron llevadas en triunfo ante el jefe de la tribu.

⁂

Francisco Gasco, el prisionero español que conocimos al empezar esta crónica, vivía tranquilo y apaciblemente, desde siete años atrás, en el poblacho de indios copiapinos que reconocían por jefe a Andequín. La sumisión que demostró en sus primeros días de cautiverio, su obsequiosidad para con sus nuevos amos, su poquedad de espíritu, tal vez, y por fin sus condiciones de flautista, le habían grangeado la benevolencia y la protección del señor del valle, hasta el extremo de que fué su consejero, su favorito y por fin su pariente, porque aceptó por esposas a tres tías del cacique, "en las cuales tenía ya varios hijos".

Gasco había implantado entre los indios ciertas costumbres civilizadas. Andoquín, el jefe del ejército indio, Cateo, otros personajes principales y por cierto, el propio Gasco vivían en chozas regularmente construídas y con apariencias de casas españolas. Habíales enseñado a cultivar la tierra y a aprovechar mejor sus productos; a seleccionar las semillas

y a conservar
fin y entre
les había enseñ
fabricar un
" con cierta
" abundancia
" río de Copay
Se vé que
bre completo y
Cuando el
los indios triunfa
blo para entreg
cabezas de sus
enarboladas en
cisco Gasco sal
su casa y muy
cuenta de que
trofeos eran
de compatriotas
¿Qué pasó
esos instantes?
miento hacia
radas con los
terruño patrio
Indias unidos
cito juramento
ma suerte y de
dos los peligros
conciencia el
así puede decir
castellanas, y
por cálculo, a
cie entre salvajes
Salió corriendo
gado, en direcc
del cacique An
había llegado
ra, y abriéndose
el jefe de la trib
perar pregunta
—Gasco, aquí
bezas de españo
muertos por mi
dos han podido
no del Inca...
—¡Mandad qu
ellos, señor!, en
mentida energía
—No podrán
zar sus veloces
—¡No importa
tro, agregó, dirig
jefe de los gue
Seguid el rastro
con ellos por qu
cansados estarán
ner fuerzas para
los vivos, Cateo,
y casi al oído,
na, que no te arr
amigo mío!
Partieron los
gitivos y los al
leguas de distan
por el hambre,
y por la pérdida
estaban gravemen
Francisco Gasco
había salvado a
randa de una mue
donados y sin re
bían quedado a
decierto de Ataca

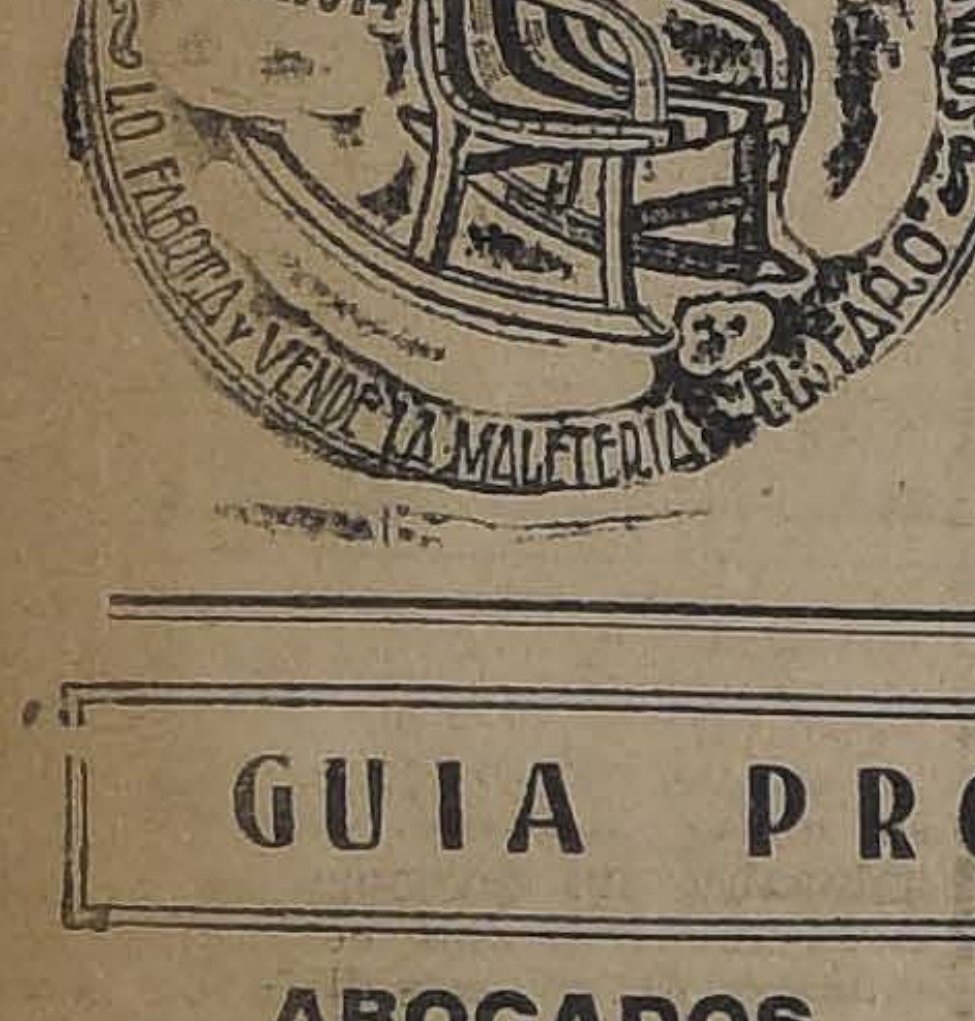
EL MEJOR Y MAS PRACTICO JUGUETE PARA LOS NIÑOS
ESTADO 74
ESTADO 74
LO FABRICA Y VENDE LA MALETERIA EL FARO

GUIA PROFESIONAL

ABOGADOS

GABRIEL AMUNATEGUI
SALVADOR DE LA VEGA
Estudio: Morandé 235, Int. 2-6, Casilla 3091. Teléfono 1963.

ERNESTO BARROS JARPA
Atiende sus asuntos profesionales el señor Agustín Barros Jarpa, en Morandé 235.

LUIS CONSTENLA
Abogado
Morandé 450. Segundo piso. Asuntos civiles y criminales.

ALBERTO DURAN B.
Huérfanos 1235. Of. 8. Casilla 2914

NICANOR ELGUETA
Galería Alessandri, 19-A. Tel. 586. Asuntos civiles, comerciales, mineros y criminales.

LADISLAO ERRAZURIZ LAZCANO
LUIS A. QUINTEROS T.
Amunátegui 301. Teléfono 633.

GALVARINO GALLARDO NIETO
Ahumada 168, altos. Teléfono 2343.

OSVALDO HEVIA L.
Morandé N.o 244. Casilla 1831.

JUAN ANTONIO IRIBARREN
Consultas, defensas, asuntos administrativos. Estudios: Estado 91, Oficina 25, de 2 a 6.

RAMON SEGUNDO JIMENEZ
Abogado, Galería Alessandri 17, piso segundo, 10-11, 4-6.

BERNARDINO LEIVA
Bandera 552.

EVARISTO MOLINA HERRERA
Asuntos criminales, civiles, comerciales. Particiones, apelaciones, casaciones. Compañía 1053. Cas. 1175.

MANUEL MERINO E.
LUIS MERINO E.
Bandera 166. Tel. 2077. Cas. 2407. 10-11 y 4.30-6.

LORENZO MONTT
AMBROSIO MONTT WILMS
Compañía 1207. Teléf. 2307.

MANUEL OLIVA
Galería Alessandri 15-A. Teléfono 3203. Juicios civiles y criminales.

ROBERTO DE PETRIS
ARISTIDES NOVOA V.
Abogados, Galería Alessandri 25, casa 2.o piso. Teléfono 156. Casilla 4044.

ANTONIO PLANET C.
Especialmente cuestiones comerciales. Estudio: Bandera 166. Cas. 4034. Tel. Ing. 1137, 10-11 A. M., 4-6 P. M.

ALFONSO REVECO
Especialmente causas comerciales, Nueva York 69, frente edificio Ariztía. Teléfono 455.

EMILIO TAGLE RODRIGUEZ
Huérfanos 840. Tel. 2018. Atiende preferentemente asuntos comerciales y mineros. 3-4.

ROBERTO DEL RIO
Estudio: Agustinas 1248, de 3-5 diariamente.

LUIS FIDEL YAÑEZ
Defensor de Ausentes y de Obras Pías. Moneda 1935.

HUMBERTO YAÑEZ VELASCO
Agustinas 673. Teléfono 1614.

LUIS VERGARA ZAÑARTU
Abogado
Estudio: Gálvez 90. — 2 a 4 P. M.

INGENIEROS

CARLOS BESA FOSTER
Ingeniero de Minas. República 105.

ALFREDO LEA-PLAZA
Santiago. Huérfanos 2334. Of. Moneda 1168. Teléfono 137.

RAFAEL TORREBLANCA
Oficina técnica. Galería Alessandri 89. Casilla 2952. Teléfono 1249.

MEDICOS

Dr. ITALO ALESSANDRINI L.
Cirugía y ginecología. Consultas de 1-3. Merced 324. Teléfono 3555.

Dr. AMENABAR OSSA
Oculista 14 años Europa, 3 años médico-director Hospital de Ojos, condado Staford (Inglaterra). Merced 494, de 1.30-4. Teléf. 602.

Dr. ARNELLO
Cirugía, anestesia general, venéreas, García Reyes 7. De 12-3; Hospital San Vicente 4-6.

Dr. AGUILAR
Cirugía general, ginecología, sífilis. De 1-3. San Isidro 229.

Dr. ALCAINO
Oídos, nariz, garganta, vías lacrimales. Dieciocho 257. Tel. 257. 2-5.

Prof. DOCTOR ANWANDTER
Regresó de Europa. Especialista en enfermedades señoras. Consultas 2-4.

Dr. BARRENECHEA
Oculista y especialista en oídos, nariz y garganta. Estado 91.

Dr. ARTURO BARRAZA A.
Vías urinarias, sífilis. Puente 557. 3-6.

Dr. BISQUERT
Vías urinarias, sífilis. Moneda 659. De 3-6. Cas. 2563. Tel. 953.

Dr. JULIO BUSTOS
Médico de ciudad de Santiago. Medicina interna, niños, sífilis. Recoleta 707. De 2 -4.

Dr. BORQUEZ SILVA
Estudios Europa. Pulmón, corazón, Estómago, intestinos, Rayos X. 2-6. A. Prat 30. Tel. 19. Matadero.

Dr. BRAGA CASTILLO
Rayos X. Merced 136. Tel. 1892. Consultas: de 9-10 y 1-4.

Dr. BUSTOS
Ojos, nariz, garganta. 1-4. Teléf. 2204. Merced 315.

W. E. COUTTS
Sífilis, vías urinarias. 3-6. Tel. 1314. San Martín 366.

Dr. CASTAÑEDA IGLESIAS
Ex-médico residente Hospital Niños. Traslad**ó**se Compañía 1839. Teléfono 254. De 1 1|2 a 3 1|2.

Dr. ALDO CONTRUCCI
Estudios Europa, medicina interna, sífilis. Agustinas 1729. 2-4. Tel. 3340

Dr. LEONIDAS CORONA T.
Laboratorio Clínico, Delicias 863. (Frente a Estado). 3-5. Tel. 2483.

LABORATORIO CLINICO
de los doctores O. Letelier G., W. Fernández B., y R. Herrera V., San Antonio 451. Cas. 2886. Tel. 3692. Orina, sangre, jugo gástrico, leche, desgarros, etc. Cultivos, Autovacunas. Exámenes parasitológicos. Tumores.

Dr. CHARLIN
Profesor de enfermedades de la vista. Consultas 3-6. Compañía 2115. Tel. 2632.

Dr. RODOLFO CASTILLO S.
Oído, nariz, garganta. Consultas 2-5. Se trasladó a Delicias 1164.

Dr. EDUARDO CRUZ-COKE L.
Medicina interna. Merced 305. 3.30-5

Dr. CAMPOS MENDEZ
Medicina interna. Enfermedades y desórdenes sexuales. 10-12; Alameda 852. Ausente en Constitución.

Dr. CROIZET
Profesor de la Facultad de Medicina. Regresó de Europa. Consultas 1-3. Dieciocho 191. Tel. 637.

Dr. LEON CHONCHOL
Medicina general. Rayos X. Sífilis. piel, venéreas. Consultas 2-5. San Antonio 40.

Dr. E. DAVILA H.
Estudios Europa. Medicina interna. Laboratorio, de 5 a 7. Castro 31.

IGNACIO DIAZ MUÑOZ S.
Medicina general. Vías urinarias. Exámenes completos sangre, orina, 2.30-4.30. Bandera 574. Tel. 2424.

Dra. JULIA CLAVERIA
Medicina general. Niños, tratamiento del asma. Consultas: 1-3. Castro 107.

Dr. CARLOS DOREN N.
Enfermedades de señoras. Cirugía, Monjitas 536. Teléfono inglés 2571. Consultas: de 1 a 4.

Dra. JUANA DIAZ MUÑOZ
Especialista enfermedades señoras y niños. 4-6. Delicias 858. Tel. 1715.

Dr. DIMITSTEIN
Agustinas 1308, esquina Teatinos. Rayos X. Medicina general, especialmente: corazón, pulmón, estómago e hígado. 1-4. Teléfono 3848.

Dr. DIAZ VELASCO
Medicina interna, niños, sífilis, 2 a 4. Vergara 474. Tel. 236 Parque.

Dr. RODRIGO DONOSO GAETE
Medicina interna. Consultas: 5.30-7. Santo Domingo 1477. Teléfono 256.

DOCTOR GEORGES DAUBAS
Consultas 2-4 1|2, Amunátegui 36. Teléf. Ingl. 3679.

DR. DODDS
Cirugía, huesos, ingertos óseos; cirugía cráneo-cerebral, de la médula, y nervios. Estudios EE. UU. Europa. 21 de Mayo 578.

GREGORIO DURAN M.
Médico cirujano. Agustinas 828. Teléfono 2855, de 8 a 5.

DR. ESPINA
Rayos X. Medicina interna. Estudios Europa. Delicias 1228, esq. Gálvez. Teléf. 2102. De 1.30-4.

DR. FUENZALIDA CORREA
Cirugía, ginecología, partos. Merced 663. De 1-3.

DR. FUENZALIDA BRAVO
Profesor extraordinario, enfermedades de niños. Merced 560. Teléf. 1721. 2-4.

DR. FONTECILLA
Estudios en Europa. Afecciones pulmonares y nerviosas. Rayos X. Delicias 1626.

DR. GARCIA COLLAO
Ojos, nariz, garganta y oídos. San Antonio 148. De 4-6.

DR. ENRIQUE GONZALEZ H.
Estudios Europa, especialmente estómago, intestinos, hígado, diabetes, obesidad, reumatismo. Ejército 644. De 1-3.

Dr. Carlos Garcés Baeza
Delicias 1276. Teléf. 3747
Laboratorio Clínico. Rayos X. Medicina interna. De 1 a 5.

DR. ARISTIDES GONZALEZ C.
Profesor extraordinario. Obstetricia, enfermedades señoras, 1-3. Casilla 1551. Teléf. 2789. Agustinas 629.

DOCTOR GIANELLI
ESTUDIOS EUROPA
Sífilis, Piel, Vías urinarias. 21 de Mayo 562. Consultar de 2 a 6.

DR. GREENE
Regresó Europa. Cirugía y ginecología. San Martín 509, esquina Catedral. 2-4. Teléf. 2860.

DR. CARLOS GOMEZ BALTRA
Médico cirujano, de 2 a 4. Bascuñán Guerrero 607.

ENFERMEDADES DE LA PIEL
Sífilis - [illegible]dioterapia
Dr. FE[illegible] GROHNERT B.
De 2 a 6. Castro 238

GONORREA E IMPOTENCIA
Debilidad vital y gonorrea con sus afecciones prostatitis, supuraciones, por más crónicas que sean curan en pocos días, garantidas. Sistema nuevo. Dr. Winkelmann, 2 a 5. Alameda 880. Regresó de Alemania.

DR. GARCIA DOMINGUEZ
Ausente en el extranjero.

DR. A. ICAZA BARROS
Médico Cirujano
Santo Domingo 739. Teléf. 2809.

DR. ALEJANDRO INFANTE
Enfermedades niños, médico Hospital de Niños San Luis. Consultar: 2-5. Delicias 365.

DR. CARLOS A. ILLANES B.
Medicina interna y enfermedades de niños, de 2-5. Castro 176.

DR. AGUSTIN INOSTROSA
Cirugía general, especialmente de niños. Sífilis. 4-6. Puente 583.

DR. ROBERTO JARAMILLO
Ejército 707. Teléfono 142, Parque.

DR. GUSTAVO JIRON L.
Cirugía y Ginecología. Vergara 65. De 2 a 3.

INSTITUTO RADIOLOGICO
Radioscopia, radiografía, radioterapia.

DR. ADOLFO KLAPLAN
Estudios Estados Unidos y Europa. Compañía 1429.

DR. A. KORNER ANDWANTER
Estudios en Estados Unidos. Cirugía, ortopedia. Consultas: 2-4. Santo Domingo 623.

Dr. H. LEA PLAZA
Estudios en Europa. Compañía 2105. De 2-5. Teléfono 3880.

DR. LABRA LETELIER
Naríz, garganta y oídos. Consultas de 2-5. Compañía 1361.

DR. TEODORO LEIRLE
Enfermedades nerviosas. Medicina interna. Rayos X. Lunes, Miércoles, Viernes 5-7; Martes, Jueves, Sábados 2-4. Olivos 794.

DR. LOIS
Traslad**ó**se San Pablo 1236. Medicina, Cirugía, inyecciones intravenosas, 1-4.

DOCTOR LAVAL
Medicina interna. Amunátegui 31. De 1-2 1|2. Domicilio: Cochrane 340.

DR. ARMANDO LEON I.
Cirujano
Compañía 1909. De 1-3. Teléfono 3846.

DRA CORA MAYERS.
Estudios Europa. Enfermedades niños y Ginecología. Ahumada 49. De 4-6. Teléf. 711.

DR. MORALES VILLABLANCA
Jefe Policlínica. Piel, sífilis, venéreas, 3-6. Galería Alessandri 24. Regresó.

DR. JUAN MARIN
Consultas: Amunátegui 85, de 4.30 a 6. Domicilio: Nataniel 146.

DR. JUAN MONTENEGRO M.
Enfermedades de niños. Compañía 1770. Teléfono 2120.

PROF. B. MUÑOZ PAL.
Cirugía general. Dieciocho 250. De 3 a 4.

DR. MALBRAN
Enfermedades mentales y nerviosas. De 2 a 6. San Antonio 584.

DR. MOUAT S.
Ginecología, partos, ex-jefe Clínica Ginecológica Dr. Korner. Brasil 25. De 1 a 4.

MANUEL MORENO
Medicina general. Particularmente pulmón, estómago, intestinos. Tratamiento especial tuberculosis pulmonar. Estudios Europa. San Francisco 155, 2 1|2 a 4 1|2.

DOCTOR MUJICA
Profesor enfermedades vista. Ojos artificiales. Consultas: 10 a 12, y 1 1|2 a 3. Recoleta 868.

DR. MELENDEZ
Medicina interna. Sífilis. Merced 778, de 3-5. Domicilio: Sazié 2007.

DR. MORAGA FUENZALIDA
Medicina y Cirugía de niños. Cochrane 118. Teléfono 2804. De 1 a 3.

DR. GMO. MORALES BELTRAMI
Médico-jefe Policlínica "El Buen Samaritano". Catedral 2257, de 1-3.

Dra. MAGDALENA NEIRA
Medicina general, señoras y niños. De 2-4. Delicias 145.

DR. NUÑEZ ZAMORA
Martes, Jueves, Sábado, 2-5. Matucana 239. Teléfono 291. Estación.

DR. OBREGO PUELMA
Médico Hospital San Juan de Dios. De 1 1|2 a 3 1|2. Agustinas 1314.

DR. OHLERICH
Titulado Alemania, Chile. Medicina interna, enfermedades de niños. Teléfono 333. Catedral 1483.

DR. LUIS OPAZO F.
Jefe Policlínica Niños. Prof. Sanhueza. Compañía 2831. De 1-3.30.

DR. ALBERTO PANATT
Médico Jefe Policlínico Prof. García Guerrero. Medicina general, Rayos X. 1730-4. Teléf. 1211. Huérfanos 1819.

Dra. ERNESTINA PEREZ
Estudios en Europa. Consultas de 10 a 12 y 2 a 4. Alameda 540.

DR. GUILLERMO PUELMA
Vicuña Mackenna 171. Teléfono 431. De 1 a 3.

DR. MARCIAL PARADA
Oídos, naríz, garganta. De 3 a 5.— Santo Domingo 831. Teléf. 1859.

DR. PATIÑO MAC-IVER
Medicina interna| Niños, Sífilis. Libertad 448. De 2 a 5.

DR. DAVID PULIDO I.
Enfermedades niños. Santo Domingo 1790. Teléfono 2152. De 1 a 4.

DR. PRUNES
Estudios en Europa. Jefe de Clínica: Piel, Sífilis. Venéreas. Merced 490. Casilla 2894.

DR. RICARDO PERALTA G.
Cirugía general, especialmente de niños. Compañía 1606.

PROFESOR PARDO
Cirugía y enfermedades de señoras. Consultas: 2 a 4. Ejército 119.

DR. PANTOJA
Corazón, pulmón, estómago, sífilis. 2-4, 7-8. Tel. 574. Sto. Domingo 1036.

DR. RAFAEL PEÑARANDA R.
Especialidad corazón, estómago, hígado, riñón, sífilis, venéreas. Llamados nocturnos. 2-4. Catedral 1988.

R. EMILIO PETIT
Cirugía General, vías urinarias. Consultas: Dieciocho 128.

DR. OSCAR PERALTA C.
Medicina general. Enfermedades señoras. Rayos X. Laboratorio. Delicias 1276. Teléfono 3747. De 1 a 2½. Residencia: Prat 671. Teléfono 194.

DR. JULIO PAREDES F.
Especialmente enfermedades señoras. Ginecología y cirugía abdominal, 2 a 4. Amunátegui 33.

DR. QUIROGA
Enfermedades nerviosas y mentales. Puente 583. Consultas de 2 a 5.

DR. ALBERTO RAHAUSEN J.
Carmen 47. De 4-6. Tel. 3022. Riquelme 47. De 1-4 .Teléf 1642.

DR. NACIANCENO ROMERO
Puente 583. (De 5 a 7). Casilla 3871.

DR. JOEL RODRIGUEZ P.
Estudios Europa. Medicina interna. Especialmente estómago, intestinos. Rayos X. De 2-4 Amunátegui 539. Teléfono 2810.

DR. DEL RIO GUNDIAN
Medicina interna, de 2-4 Compañía 1470. Domicilio V. Mackenna 886.

DR. EDUARDO DE RAMON
Cirugía, Enfermedades señoras. De 1 a 3. Agustinas 1606. Teléfono 3623. Ausente en Europa.

DR. ROBERT DE LA MAHOTIERE
Estudios París, Berlín. Médico Hospital San Juan de Dios. Especialista enfermedades corazón. Electrocardiografía. Rayos X (Ortodiagrafía.) Poligrafía. Compañía 1973. De 3 1|2 a 5. Casilla 3343.

INSTITUTO SANITAS
Agustinas 1955 - Teléf. 2438
Laboratorio, Autovacunas, Rayos X. Radioterapia profunda, Luz Ultravioleta, Aplicaciones eléctricas, inhalatorio de Radium. Baños de ácido carbónico. Diatermia, Ortopedia.

PROFESOR DR. SOTO PARADA
Laboratorio Clínico. Moneda 1035. De 2 a 6.

DR. SUAREZ ALVAREZ
Oculista, jefe clínica Oftalmología: 1-3. Santo Domingo 1344.

DR. SANTANDER
Estudios Europa. Corazón, riñón, sífilis, especialmente estómago, intestinos, Rayos X. Laboratorio, Alameda 2079. De 2 a 5.

DR. STUARDO
Estudios Europa. Enfermedades niños. 1 a 4. Moneda 1526. Tel 2245.

DR. CRISTOBAL SAENZ C
Estudios en Europa. Afecciones médico-quirúrgicas del abdómen, especialmente estómago. Sífilis Rayos X. Consultas de 2 a 4. Agustinas 1889.

DR. MARCOS A. SEPULVEDA E.
Laboratorio: Bandera 736. Teléfono 233. Exámenes completos: Sangre, orina, esputos, etc. Cultivos, Autovacunas. Abierto a toda hora.

DOCTOR SANHUEZA
Exclusivamente enfermedades de niños. Compañía 1853. Teléfono 2548.

DR. HELMUTH SIEVERS W.
Médico-cirujano. Domicilio: Molina 632. San Antonio 275, 2 a 3 1|2.

DR. ST[illegible]
Oculista. Médico recibido Alemania y Chile. Compañía 1392. De 3 a 5.

DR. TORRES TORRES
Jefe Clínica Prof. Korner. Enfermedades señoras. Catedral 1249. De 2 a 5.

DR. VEGA MACHER
Exclusivamente pulmón. Nataniel 109. 2-3 1|2. Lunes, Miércoles y Viernes.

DR. JAIME VIDAL
Ex-Director Sanatorio San José, enfermos pulmón. Puente 557, de 3 a 6.

DR. VIVES BRAVO
Estudios Europa. Enfermedades niños. 2 a 4. Tel. 2896. Monjitas 317.

DR. G. F. VIDAL S.
Consultas: 4 a 6. Delicias 2646. Teléfono 245. Estación.

PROFESOR VARGAS SALCEDO
Cirujano. Martes, Jueves y Sábado, 2 a 5. Teatinos 354. Teléfono 1060.

DR. VICUÑA HERBOSO
Ayudante Clínica Prof. García Guerrero, medicina interna. Especialmente enfermedades corazón. Martes, Jueves, Sábado, de 2 1|2 a 4 1|2. Almirante Barroso 270. Teléfono 1053.

DR. YAÑEZ G.
Regresó de Europa. Piel, Sífilis, Venéreas. Delicias 865.

Dr. MAURICIO WEINSTEIN
Piel, Sífilis y Venéreas. Radioterapia y Luz Ultravioleta. Especializado en Europa. Agustinas 1357. De 2 a 5.

DR. WAGH ALDUNATE
606-914. Estudios Europa. Medicina Interna, Venéreas, Sífilis, Reacción Wassermann, 2-4 1|2. Compañía 1853.

DR. WIREN
Oídos, nariz, garganta. Compañía 1606. De 2 a 3.

DENTISTAS

VIRGILIO ACUÑA M.
Cirujano-Dentista. Ayudante Clínica Operatoria Escuela Dental. Trasladóse Catedral 2619.

DR. RUBEN BUSTOS
Graduado en "Philadelphia Dental College". Larga experiencia profesional. Catedral 1288.

DR. CLODOMIRO CONTRERAS
San Antonio 451. Teléfono 3692. Horas: 9-11 y 2-6.

DR. CERDA LOPEZ
Dentista, Santo Domingo 849. Especialmente coronas, puentes, porcelana. Hora fija.

FORTUNATO ENCINA
Especialmente Puentes, Placas, Coronas. Extracciones. Estado 363.

DOCTOR GALLARDO GONZALEZ
Cirujano Dentista. Estudios Philadelphia. Consultas diurnas y nocturnas. Echaurren 26. Regresó.

PEDRO MENDEZ
Huérfanos 782. (Precios antiguos). Estudios Estados Unidos, Europa.

MUÑOZ LO
Extracciones sin d
puentes, placas,
dos. San Diego 30

DOCTOR ROGAT
ESPE
PIORR
ENCAJ
DIENT
BOLS

CLINICA D
Doctor Valenzu
Unica clínica aten
doctor Alberto
general. de 2 a 4.
especialistas, de 9 a
Teléfono 1642.

NICOLAS RO
Dentis
Ayudante clínica
la Dental. Nataniel

Dr. F. DE
Dentista. Gálvez 1
Galería Alessandri
Teléfono 156.

RAFAEL URQ
Dentista. Agustinas

VETERIN

SCHMIDT
Enfermedades ani
ral, llamados dom
nio 457. Teléf. 36

ARQUITE

EDUARDO
Construcciones,
reparaciones. Ho
ciento: Planos,
randé 410.

MATRON

ROSENDA CASTR
Recibe pensionist
Atención especial.

CLINICA GINEC
Mercedes Darrig
raciones, inyecciones
tores especialistas.

MATRONA
Huérfanos 2460,
yes y Bulnes. Gran
ticular. Partos, at
mente por su propi
a elección de las e
medades de señoras
médicos especialistas
Inyecciones, atiende

Mme. E. FRA
Matrona francesa
guez 647, entre Sto.
sas.

SARA OSORIO DE
Pensionado partic
curaciones internas.
micilio. Rosas 173

PENSIONADO
Emma de Torres,
Buenos Aires. Atien
ca enfermas partos
cibe pensionistas en
go 360.

CLINICA PRIVADA
TRICIA
Señora Reyes matr
ta. Establecimiento
dido por dos ciruja
Recibo enfermas
país. Partos.
Consultas gratis.

PENSIONADO PA
Mercedes Rojas,
go 930. Recibe pens
das partes del país.
ciones. Curaciones
do consultas por
gratis. Precios

ANA G. VARGAS
Partos. Recibe
chrane 985.

PENSIONADO "DRA.
Recibe enfermas,
tencia completa,
no permanente. San

ANA VILLAVIC
MATERNIDAD PA
Partos desde 50.
ses, días. Curaciones
yecciones, baños.
Turno permanente.
Diego 267.

CARMELA TO
Partos. Asistencia
cibo enfermas.

DE NUESTROS CORRESPONSALES EN EL EXTERIO

DA TEATRAL ARGENTINA

por Luis María Alvarez.

l margen de la escena", nuevo libro de Juan Pablo Echagüe. — Sus comentarios acerca del teatro argentino

nuevo libro de Juan Pablo
güe sugiere ahora en nues-
círculos más o menos artísti-
muy diversos comentarios.
Pablo Echagüe es de esos
tores que se leen y se discu-
Ya es un mérito. Que no lo
tan, he ahí la indiferencia
un escritor. Juan Pablo
güe el talentoso ex - crítico
al de "La Nación" de Buenos
no ejerce ahora la crítica.
to es lo que más se lamenta
odos los comentarios inspira-
por su novísima producción
aria, un interesante volumen
ado "Al margen de la escena".
verdad. Juan Pablo Echagüe
cátedra de crítica de arte
al, desde las columnas de ese
o argentino. Sus comenta-
de entonces han sido reuni-
en parte mínima, en el libro
teatro en formación", entre-
a la imprenta hace un lus-
casi. Y damos por seguro que
ctura de estas críticas han si-
son y serán, la mejor guía de
hos señores graves que ejer-
funciones de censores de la
r teatral en nuestros diarios.
confesamos: las críticas de
Pablo Echagüe nos han con-
ido casi siempre. Jean Paul
n crítico sincero. ¿Un poco
nime? Sí. . .Pero ¿quién no
ecuánime cuando se trata de
tar, de estimular a un princi-
te en la difícil senda de la li-
tura . . .

ausencia de toda actividad
odística es cuanto ahora más
leplora, al recordar los méri-
de escritor inteligente y ho-
o que caracterizan a Juan Pa-
Echagüe. Nuestro teatro ne-
ta de plumas como la de
agüe. Nuestro teatro y nues-
autores necesitan un juez au-
zado como éste, que les diga de
os y de aciertos. Uno y otros,
n un censor de su talla. Lo
n, porque Juan Pablo Echa-
es un crítico franco, que di-
a verdad: señala fallas y cuali-
es, indica derroteros, de acuer-
con la tradicional finalidad de
rítica. ¿Volverá Echagüe a la
ga cotidiana? Seguramente, no.
sabe cómo se ejerce aquí la
ica de teatros y él ha debido
de una vez chocar con aspe-
as al emitir libremente un jui-
sobre una obra determinada.
preferible que "colabore" y no
publique anónimamente sus
nicas. De sus colaboraciones
irá luego un libro como éste
margen de la escena", que es
opilación de los trabajos que
ra en los últimos tiempos a di-
sos diarios y revistas argenti-

De "Escolios de estética tea-
l" califica Echagüe los comen-
os contenidos en su nuevo li-
. Sí: son escolios de estética
tral. Ha abordado el autor
y diversos y atrayentes asun-
. Nos habla, primero, de la
oción estética en el teatro. El
tro nacional le interesa luego.
s adelante hace un poco de fi-
ofía al definirnos diversas nor-
s estéticas y morales. El amor
el teatro le preocupa de pron-
y su preocupación nos hace se-
irle a través de una bien docu-
ntada y erudita relación histó-
a; y, por último, la moral en el
tro—de la cual hablara tam-
n, no hace mucho, don Jacinto
navente—le sirve para cerrar el
lumen.

Hace Echagüe en estas páginas
y atinadas reflexiones de es-
tica teatral. Y, sobre todo, se
uestra gran crítico. De nuestro
teatro nacional nos dice mucho y bueno. Hemos coincidido con él en algunas apreciaciones más de una vez. Jean Paul opina y con razón, que "nuestro teatro se halla todavía muy lejos de alcanzar su madurez, y es absurdo afirmar que está muriéndose de viejo un recién nacido... De lo que el teatro nacional sufre es de una enfermedad accidental, de uno de esos fenómenos de crecimiento que suelen atacar a los organismos vivos, y cuyo examen me llevaría ahora demasiadolejos. Pero, no hay que dudarlo, se repondrá su mal, y el movimiento espiritual que viene del fondo mismo de nuestra historia y nuestra conciencia de pueblo emancipado, proseguirá su impulso creador a través del tiempo y las generaciones." Su opinión no puede ser máas acertada. Lo mismo que ésta otra: "El arte escénico argentino suele fallar por la observación, vale decir, por la base. Su pecado original es la falsedad derivada del calco. En vez de reproducir del natural, copia de los libros. En vez de crear, imita. Y preguntamos: ¿se puede llegar a fundar un arte propio contramarcando ingenuamente elementos ajenos? Donde no hay verdad ni originalidad, ¿puede haber arte?"

Hemos sostenido más de una vez, en estas correspondencias y en otros trabajos de índole diversa, que es craso error afirmar que el teatro argentino tiene su origen real en el circo y en "Juan Moreira". Opina Echagüe que nuestro teatro "no tiene su origen verdadero en el circo ni en "Juan Moreira", sino en lejanos antecedentes y progresivos esfuerzos gestatorios, que desde la época de la colonia venían preparando su advenimiento". ¡Qué gran verdad es esta! También compartimos el juicio de Echagüe acerca del gaucho, como elemento nacional y descollante de nuestra literatura. He aquí su exacto parecer: "Una literatura miope ha venido lamentando en prosa y verso la lenta pero fatal desaparición del gaucho. "El gaucho se va—decía—se va el trovador de la pampa, el legendario prototipo de la nobleza y el valor criollo" ¡Y bien, que se vaya enhorabuena! El gaucho es un personaje anacrónico, encarnación de energías estáticas, cuando no regresivas; el gaucho es rémora, el gaucho es obstáculo que no barrea el camino del progreso. No necesitamos en el desierto trovadores semibárbaros. No necesitamos poetas de fogón. Lo que allí necesitamos es esa "nobleza" consistente en matas hombres, cuchillo contra cuchillo, por disputas de pulpería. No es ese "valor" que se prueba peleando con la partida. Necesitamos trabajo, población, fuerza civilizadora que conquiste la llanura. ¿Que el gaucho se va? ¡Váyase enhorabuena! "Elemento inerte, y por lo tanto inútil, tiene que desaparecer y desaparecerá por degeneración que es muerte, y por absorción que es transformación."

Y... el Sarcey amigo opina tan bien, con tanta penetración y tan de acuerdo con nuestros pareceres personales, que... glosaríamos todo el libro. Lo que más nos convence de este escsitor nuestro, es su gran visión de las cosas del teatro. Ha desempeñado la crítica de teatros en "El País" primero, y luego en "La Nación", hasta 1919, y en su larga labor de comentarista jamás le dominó esa "indiferencia absoluta", que según Zola, es un estado a que llega el crítico tras algunos años de su pontificado. No es indiferente Echagüe con la producción ajena. La sabe estimular y la sabe criticar sin ambages. Los autores argentinos le deben consejos sinceros y alentadores. Muchos se quejan de sus comentarios de otrora, que hasta han llegado a tildar de parciales; pero eso no interesa. Son los eternos descontentos, los que medran a la sombra de la candidez y mal gusto del público nuestro...

El nuevo libro de Juan Pablo Echagüe incorpora valiosos elementos de juicio a la crítica teatral argentina. "Al margen de la escena" y los anteriores volúmenes de Jean Paul serán, no lo dudamos, las principales fuentes de estudio para aquel crítico de generaciones futuras que intente la ardua tarea de hacer la historia del teatro argentino. Y entonces, dentro de muchos años, la mosqueteril figura de Echagüe, adornada por las galas de su inteligencia y su honestidad de miras, aparecerá destacada con trazos firmes y brillantes en las páginas de aquella historia. Si Estrada fué uno de los felices precursores de la crítica teatral argentina del siglo XIX, Echagüe es un erudito continuador de esa falange de sagaces comentadores de las alternativas de un teatro en formación, como es el nuestro.

L. M. A.

EL CABALLO CHILENO

por JOAQUIN EDWARDS BELLO

Uno de los atractivos para el extranjero en Chile: buenos caballos por poca plata. — El primer amor y el primer vaso de vino. — El último patroncito.—Los triunfos del caballito chileno en la guerra y en la paz. — Insustituible para jugar al polo. — Una idea a don Fernando Subercaseaux. — Un monumento al caballo nacional, comerciante, soldado, atleta y embajador...

MADRID, Noviembre de 1922.

Uno de los mayores atractivos de Chile, especialmente para el extranjero, es el caballo, por el poco dinero que cuesta y por su excelencia. Lo que más llama la atención en las obras ilustradas sobre Chile es la profusión de fotografías con hombres a caballo: el lechero, el panadero, el frutero, el vendedor de gallinas van a caballo. Cuando los marineros ingleses desembarcaban en puertos chilenos una parte del programa era alquilar caballos. Siendo niño contemplé muchas veces el alegre espectáculo de los marineros ingleses trotando algo inseguros por las calles de Valparaíso. Nosotros también solíamos alquilar caballos los Domingos para ir a Playa Ancha o Viña; me parece que costaba siete pesos todo el día. Un caballo bueno valía cien pesos. En Europa el caballo es un lujo de ricos; en Chile es una cosa democrática. Yo le decía al amigo Carlos Alarcón que esa vida hípica, tan fácil en Chile, le costaría en Londres miles de libras. En Inglaterra la caballeriza es el complemento de la vida del Lord. Yo creo que la baratura y la bondad del caballo chileno ha sido un factor importante en las buenas relaciones anglo-chilenas. Si a un inglés típico le preguntásemos qué es lo mejor de Chile, diría sinceramente: "el caballo y Viña del Mar"; este último pueblo tiende a convertirse en caballeriza inglesa con todos sus anexos: golf, polo, tennis, etc. Si consideramos que Nuestro Señor nació en una caballeriza no debemos extrañarnos que Inglaterra sea la nación más cristiana del mundo.

El caballo llena gran parte de mi infancia. El primero que llamó poderosamente mi atención fué un **pur sang** que encontraba camino del Mac-Kay school; pertenecía a un alumno del San Luis, pero yo no ví nunca al jinete, sino al caballo, que me deslumbraba. Cuando entramos en "primer año" mi padre nos regaló un caballito pequeño, muy feo, pero inteligente. Aprendimos a trotar por la Gran Avenida. En esa Gran Avenida que empezaban a construír dimos los primeros pasos de la vida: el primer caballo, la primera bicicleta y hasta el primer vaso de vino que se sube a la cabeza.

El primer caballo chileno, tal cual es, se nos reveló en **Los Robles**, hacienda típica del buen tiempo viejo. La América de Jorge Isaacs, con una **María** peinada con raya al medio y dos trenzas con cintas. Recuerdo las casas, la bodega, los capataces, el administrador, las alamedas. La trilla era una fiesta; jugábamos en los montones de paja y muchas veces quedábamos sepultados bajo la crujidora montaña dorada donde solía aparecer la repulsiva araña de trigo como para decir que no hay miel sin hiel. Cuántas veces en la vida debía aparecer esa araña como mi estrella negra. La hacienda se vendió ceremoniosamente; en esa época todos los inquilinos formaban el día de la venta montados en sus caballos. Se acabaron las vacaciones con guitarras, trillas y cabalgatas. Pero quedó para siempre el recuerdo de esa vida patriarcal, la esencia de esos tiempos con la niña americana, la **María** ideal, con trenzas, que me parece era una vecina García Reyes. Con el tiempo **María** y ella y todo el poema del campo americano y la infancia se confunden. Se llamaba Victoria, pero el tiempo y la ilusión la han hecho **María**, heroína de humo...

El primer caballo era chiquito con una gran cabeza antiestética; el segundo un poco más grande y más vivo. Después me salieron pelos en la cara, leía **La Lira Chilena** y en sucesivas vacaciones tuve caballos que se cargaban al freno; recuerdo haber volado en desenfrenada carrera desde Viña hasta El Salto pasando por un túnel bajo, escapando milagrosamente a la muerte; el caballo se detuvo, agotado, en el arenal que sigue al túnel. Después fuí a Europa; otra vida sin caballos, sin **Lira Chilena**, sin **María**, sin esa ingenuidad fuerte de Canaán...

Regresamos, y otra vez tuve ocasión de montar en pleno campo, en la hacienda de Vicente Balmaceda, hijo, hacendado típico, que yo llamaría: "el último patroncito", señor de campo, latifundista pomposo y novelesco, en su etapa más brillante. Novela inédita. La hacienda estaba limitada por cerros abruptos, como en un cajón donde el viento bajaba con un ruido sordo e impresionante. Abundaban los leones o pumas; en la casa vieja, con los patios y corredores reglamentarios, veíanse calaveras y pieles. El leonero era un hombre primitivo, como de la edad troglodita, que vivía en la parte más escarpada del cerro. El joven Balmaceda era juez al mismo tiempo que patrón y desde su elevada estatura dominaba al personal que manifestaba fe ciega y respeto supersticioso. Los amigos eran alegres, cazaban los ratones con rifle y una vez apagaron mi vela de un tiro. Para llegar a esa hacienda, **far west** nacional, se pasaba la Cuesta: un día entero por caminos escabrosos. ¡Vicente! último patroncito... no puedo recordarlo sin cierta angustia. Yo galopaba y galopaba, sin nociones de equitación, junto a esos centauros, admirados de mi estabilidad y resistencia. ¡Don Joaco! ¡Jua, jua, jua! reía Vicente; me suena su risa seca, irónica, terrible a veces; me suena como los cascos de los caballos en esos galopes eternos. La hacienda pasó al poder de un extranjero semita y todo se acabó. Ahora esa hacienda no tiene el sabor chileno; se fué "el último patroncito" con la tradición viril y el empuje y buen humor campesino que tuvo una parte en la gloria del 79. A Vicente me gusta recordarlo destacándose noblemente en el caballo enjaezado a la chilena, con su chupaya y chamanto, frente a la cordillera de la costa o la alameda; en el club me parecía empequeñecido. La vida de la ciudad se llevó al "último patroncito" de la otra época.

Después, cuántas veces recordé esos alegres galopes por las cuestas, deteniéndonos en cualquier rancho para tomar leche de cabra con aguardiente.

El caballo chileno, reconcentrado, feo y fuerte, capaz de un esfuerzo enorme, no tiene igual en el mundo. En la guerra europea fué celebrado como ninguno por sus cualidades de resistencia y sobriedad. El caballo chileno es asombroso, como podía ser el roto con ley seca.

El caballo chileno es embajador y estadista; ha conseguido más triunfos internacionales que nuestros hombres eminentes; la moda del polo elevó a nuestro caballo a un rango considerable: no hay mejor que el caballo chileno para ese juego de potentados. En Madrid, en Monte-Carlo, en Londres, consiguió triunfos resonantes. Los millonarios de Estados Unidos, los lords, los príncipes piden caballos chilenos para entregarse a ese deporte caro. En Monte-Carlo se vendieron caballos chilenos en 20 mil francos; en Río triunfó La Chilenita contra competidores mestizos y de pura sangre europea. La vida chilena, lo más poético, entusiasta, glorioso y noble de la vida chilena está impregnada del caballo. Yo propongo a Fernando Subercaseaux que organice una suscrición pública para erigir un monumento al caballo chileno, un monumento práctico con un bebedero debajo, con relieves que representen todas las fases del trabajo caballar, desde el tiro de carretones, las cargas de Chorrillos, hasta el polo opuesto, o sea el polo de Monte Carlo. Debajo diría: "Al caballo chileno, comerciante, soldado, atleta y embajador". Y debajo otro letrero que hace mucha falta: "Sed buenos con el valiente y sufrido caballo chileno". Todo carretonero a la Daumont tendría para reflexionar un poco en el bebedero, leyendo eso y considerando los flancos rotos de las pobres bestias que bien podrían figurar en el escudo nacional en lugar de ese huemul que yo no he visto vivo, ni sé para qué sirve. Caballo y cóndor, perfectamente. Huemul me sabe a rebuscamiento, pedantería y repugnante heráldica.

J. E. B.

CRONICAS DE LUTECIA

por ALEJANDRO SUX

La querella eterna del Leopardo y el Oso en torno a los Estrechos. — Tomemos la cosa desde el principio. — tratados internacionales que sucesivamente han regido el Mar Negro y los Dardanelos. — Efectos de las victorias redentoras de Kemal Bajá.— Y que los griegos no pudieron sacar la castaña kemalista...

"La Nación" tiene el agrado de poner en conocimiento de sus lectores que su cuerpo de corresponsales en el exterior se ha enriquecido con el ingreso del aplaudido periodista don Alejandro Sux, acreditado en toda la América española como uno de los más finos y hábiles "croniqueurs" modernos.

El señor Sux inicia sus colaboraciones periódicas con el presente artículo.

París, 1.o de Diciembre de 1922.

Esta historia de Turquía y Grecia, esta tragicomedia de Constantinopla y los Dardanelos, no es en realidad, más que una historia muy vieja, la anciana querella entre Rusia e Inglaterra, la rivalidad eterna entre el Leopardo y el Oso...

La historia es interesante, y, con el permiso de los lectores de "La Nación" vamos a contarla lo más brevemente posible:

La cuestión de los Estrechos se planteó el mismo día en que Pedro el Grande de Rusia, buscando una salida hacia el mar libre, chocó con la potencia otomana establecida en las orillas del Bósforo.

Los turcos habían entrado ya en Bizancio, hacía un siglo, en 1453, y la Península de Galipoli caído en manos de Solimán Bajá, después de su famoso y osado ataque nocturno a la fortaleza de Tsympé.

Las complicaciones serías surgieron a mediados del siglo XIX, cuando por el tratado de Unkiar-Skelessi firmado en 1833, Turquía abría a Rusia las puertas del Bósforo y de los Dardanelos, con exclusión de toda otra bandera, en prueba de reconocimiento por la ayuda prestada durante la guerra que debió sostener el Imperio Otomano contra Egipto. Inglaterra se alarmó con motivo de este tratado, y en el Tratado de Londres de 1841 impuso a Turquía la reapertura de sus estrechos para todas las naves de comercio indistintamente, quedando siempre cerrados para los navíos de guerra de las naciones que no tenían costas sobre el Mar Negro. Lo flota turca no tenía más que una existencia nominal, de modo que en realidad, el Mar Negro se transformó en un verdadero lago ruso.

Rusia, sin embargo, no pudo conservar durante mucho tiempo esta libertad de acción. Con efecto, en el Tratado de París que ponía fin a la Guerra de Crimea, se estipuló que Turquía no podía instalar ni arsenales, ni fortalezas, ni fuerzas marítimas de ninguna especie, en las orillas del Mar en cuestión y Rusia no tuvo más remedio que aceptar un compromiso semejante. Ambas potencias no estaban autorizadas más que a mantener una flotilla de barcos ligeros para la policía de las costas.

Pero Rusia no podía resignarse a tal humillación. El 19 de Octubre de 1870, mientras la Guerra Franco-Alemana, acaparaba la atención de Europa, el imperio Ruso por medio de una circular de que era autor su canciller Gortchacoff, denunciaba las cláusulas del Tratado que excluían del Mar Negro al pabellón de guerra moscovita.

En 1871 el Tratado de Londres volvió a abrir legalmente las puertas de este mar a las marinas militares turcas y rusas, a condición de que los estrechos continuaran cerrados para todas las marinas de guerra sin excepción. De este modo se permitía la existencia de una flota rusa en el Mar Negro, pero se la tenía prisionera allí. El Tratado de Berlín del mismo año, confirmaba esta situación cómica.

Pero las leyes como los tratados, se han hecho para ser violados, dice, por ahí no sé qué proverbio francés, y los rusos hallaron manera de respetar la firma dada y burlar al mismo tiempo lo estipulado. Crearon una flota voluntaria de barcos de comercio sobre los cuales los emplazamientos para la artillería estaban preparados y las piezas de campaña escondidas en la cala. El Gobierno Otomano dejaba franquear las puertas de los Estrechos a estos barcos, sin la más mínima dificultad, pero en el curso de la guerra ruso-japonesa, esta tolerancia provocó serios incidentes. Efectivamente, en Agosto de 1904, el barco "San Petersburgo", de la Flota Voluntaria de Odassa, después de haber pasado los estrechos turcos y ejercer vigilancia en el Mar Rojo, capturó al Malacca", transporte inglés que llevaba contrabando de guerra para el Japón. Protestas de Londres. Cambio de notas diplomáticas más que ágrias. Campañas de prensa violentísimas en ultra Mancha... Resultado: Rusia no tuvo más remedio que dejar en libertad al "Malacca" y su corsario "San Petersburgo" debió volver a su puerto de amarre. Desde ese momento, Rusia cumplió al pie de la letra sus compromisos, y la poderosa flota del Mar Negro vió impotente desde su ancha prisión, el descalabro completo de su hermana del Báltico.

La Guerra de 1914 y sus consecuencias vino a modificar completamente el aspecto del problema. El incidente provocado por el pasaje de los acorazados alemanes "Breslau" y "Goeben" a través de los Estrechos, y el cierre de éstos después, hasta el Armisticio a pesar de la acción combinada de las escuadras aliadas fué la causa de que en la Conferencia de la Paz de 1919 se propusiese retirar a los turcos la posesión de los Estrechos y de confiarlos a una organización internacional. Se aceptó esta proposición y en el Tratado de Sevres se confirmó lo realizado por los delegados. La solución consistía en crear un verdadero Estado independiente, con bandera, ejército y Gobierno propios para garantizar la libertad de pasaje a través de los Estrechos lo mismo en tiempos de paz que en los de guerra, e igualmente a los barcos mercantes que a los de combate, sin distinción de nacionalidad. Este convenio estaba garantizado por los gobiernos de Inglaterra, Francia, Bélgica, Italia y Japón...

Mientras el Estado artificial se formaba, los aliados ocuparon Constantinopla e instalaron oficinas de contralor. La presencia de estas tropas, — en las cuales predominaba el elemento inglés, —no impidió a los griegos utilizar un puerto del Mar de Mármara para base de sus operaciones contra Kemal.

Las últimas victorias turcas han puesto fin a este estado de cosas precario y ahora se trata de arreglar el embrollado asunto de los Estrechos Turcos sin el concurso de la Rusia Soviética, o, por lo menos, sin una intervención demasiado grande, pero, en opinión de gentes bien informadas, y en la de otras de reconocido buen **juicio**, todo lo que sin ella se haga tendrá el valor de lo provisorio, pues ningún Gobierno ruso, sea comunista o autócrata, tolerará jamás de buen grado que se prescinda de él en asunto que le toca de tan cerca.

Inglaterra se resigna a dejar los turcos en Constantinopla, puesto que los griegos no pudieron sacar la castaña kemalista del fuego, pero no pierde esperanzas de aislar al vencedor de su actual aliado natural que es Rusia.

Estas componendas de ocasión, salvarán la paz por el momento ...Pero.... ¿Y mañana? Rusia necesita una salida libre hacia los mares libres, el Oso quiere calentar su piel nívea en los soles meridionales, y mientras no lo logre a causa del Leopardo británico que se le cruza en el camino desde hace muchos años, la lucha no habrá terminado. El porvenir inmediato se encargará tal vez, de dar un disgusto serio a más de una nación que en este momento se cree invulnerable.

Para los pueblos de lengua castellana, que tienen también problemas parecidos, lo que ocurre con Turquía es una buena lección que no deben desperdiciar... No estaría mal asociarse moralmente con los países que luchan por sus derechos, por su libertad, por su integridad, pues están sólos en este mundo....¡y nadie sabe lo que les reserva el día de mañana!...

A. S.

CARTAS DE PARIS

por ALMOR.

Fantasías de París alrededor del terremoto de Chile. — La tragedia de Atacama en "Folies Bergéres". — Cómo se aderezan guisos internacionalistas y científicos con la Isla de Pascua, sus ídolos de basalto, su civilización... — Naturalmente, para no ser menos...

Mi estimado amigo:

Con motivo del lamentable terremoto que ha devastado las antiguas regiones mineras de Coquimbo, se ha vuelto a hablar de Chile en el mundo entero, lo que nos permite constatar la exactitud del refrán que nos enseña que "no hay mal que por bien no venga". Triste es, no obstante, rendirse a la evidencia de que el nombre de nuestra querida tierra tan sólo suena a la hora en que conmociones políticas, guerras o fenómenos sísmicos sacuden, de Norte a Sur, su larga franja de terreno aprisionada entre el mar inmenso y las montañas colosales. En esta ocasión la "réclame" no ha sido menos retumbante que otras veces y la noticia sensacional de la supuesta desaparición de una isla, la de Pascua, en las profundidades caóticas del océano, ha dado margen a los más variados comentarios, de parte de la prensa en general, tanto de los periódicos como de las publicaciones de índole literaria o informativa.

Plumas prestigiosas, como la de Abel Marmant en "Le Temps" y de Maurice Levaillant en "Le Figaro", para no mencionar otras de los más renombrados diarios de París, como son "Le Journal", "Le Gaulois" y "Le Matin", han dedicado sendos artículos para dar cuenta, con toda la audacia de sus fantasías, del magno acontecimiento. El hundimiento repentino de muchos kilómetros cuadrados de territorio, trazados en una noche apocalíptica, por el furor de las olas, constituía un tema demasiado tentador para no ser aprovechado por los profesionales—artistas mencionados.

Las revistas teatrales, que son uno de los espectáculos favoritos de la gran metrópoli francesa, y que atraen siempre una multitud febril a las conocidas salas de las "folies berjéres", del "Concert Mayol" y de las "bouffes parisienses", no han dejado de señalar el magnífico acontecimiento, con más o menos "esprit" y los hombres de ciencia, sabios y geólogos, esos severos personajes que viven una existencia de laborioso aislamiento, sumidos entre las hojas porvorientas de sus inmensos libros de anotaciones, han dejado, a su vez, oír sus voces cavernosas para dar a conocer sus respetadas opiniones respecto a esta faz inesperada del ingente cataclismo.

En estos días hemos oído hablar de cosas que no sabíamos, y así como ocurre a veces que la presencia de ciertos seres en el globo terrestre nos es revelada súbitamente por la noticia de su desaparecimiento, muchos hombres han tenido la grata nueva de imponerse—en el día de su fin catastrófico—de que hubo, por los siglos de los siglos, una "isla de Pascua".

El mar voluptuoso y potente ha recubierto, dice la prensa, en menos que canta un gallo (eso lo digo yo) a raudales y sin decir "allá voy", el enorme bloque de lava que medía más de 118 kilómetros cuadrados, engullendo a todos sus habitantes y con ellos el recuerdo de **una civilización entera**, tan misteriosa como sorprendente. Las monstruosas estatuas de basalto—negras como carbón y esculpidas por energías ignotas en las rocas volcánicas—han sido precipitadas en los abismos del Pacífico para reunirse, sin duda, a las ruinas de alguna "atlántida" sumergida.

Esta isla chilena de la Polinesia, tierra atormentada de cráteres apagados, cavada de grutas y de cavernas inmensas, ha sido siempre—lo dicen así ahora—la gran tentación de los sabios y de los exploradores. Se preguntan lo que significaban estas estatuas gigantescas, estas colosales figuras semi hundidas en el terreno, estos jeroglíficos indescifrables perdidos en el vasto desierto oceánico. ¿A qué antepasados pertenecían los habitantes hoy sepultados en esos precipicios sin fondo?

He aquí donde se inicia la leyenda que habrá de esfumarse en breve, cuando sepan los poetas, sabios y literatos—como quiero creerlo—de que nuestra isla existe y de que, en caso de haber desaparecido, por solidaridad con la tierra donde temblara, no tienen por qué no haber sufrido igual suerte las otras islas australianas relativamente cercanas a ella.

Entretanto, se han acercado a mi oficina numerosos periodistas ansiosos de obtener datos. No he querido poner fin de una plumada al ameno cuento elaborado. Habré hecho mal sin duda; pero "mentir" no es a veces mal visto en la carrera.

Interrogado acerca de ese paraje misterioso, he dicho que encierra mujeres esculturales de bellezas broncíneas que dejan—me lo explicó—pálida a la Venus de Milo. Sus cabelleras frondosas y magníficas envuelven sus cuerpos flexibles y esbeltos como lo haría un manto de sibelinas y sus ojos rajados en forma de almendras, tienen reflejos esmeraldinos de tanto haber mirado el mar.

Los hombres han construido para ellas, entre las ramas de los árboles, viviendas suspendidas y en la noche cantan las bellas para adormecer a los marinos que pasan y cuyas naves lentamente se van "a la dérive" para despedazarse en los peñones de la orilla.

Estas, mi amigo, no son mentiras,

LÁPICES VENUS
17 grados fijos y 2 de copiar
Para aquellos que exigen lo mejor.
BÚSQUESE EL ACABADO DE FANTASÍA
VENUS
LÁPICES VELVET
Banda Azul
EL VELVET ES ÚNICO EN SU CLASE
VELVET
American Lead Pencil Co.
Nueva York E.U.d.A.

A las Sociedades Civiles y Comerciales Establecidas en Santiago.

En adelante, antes de efectuar, en la Tesorería Fiscal, el pago de los impuestos a que se refieren los artículos 41, 42, 43 y 45 de la ley N.o 3091, de fecha 13 de Abril de 1916, las sociedades señaladas deberán retirar la liquidación respectiva de la III Zona de los Impuestos Internos — AGUSTINAS NUMERO 673.

EL DIRECTOR GENERAL DE IMPUESTOS.

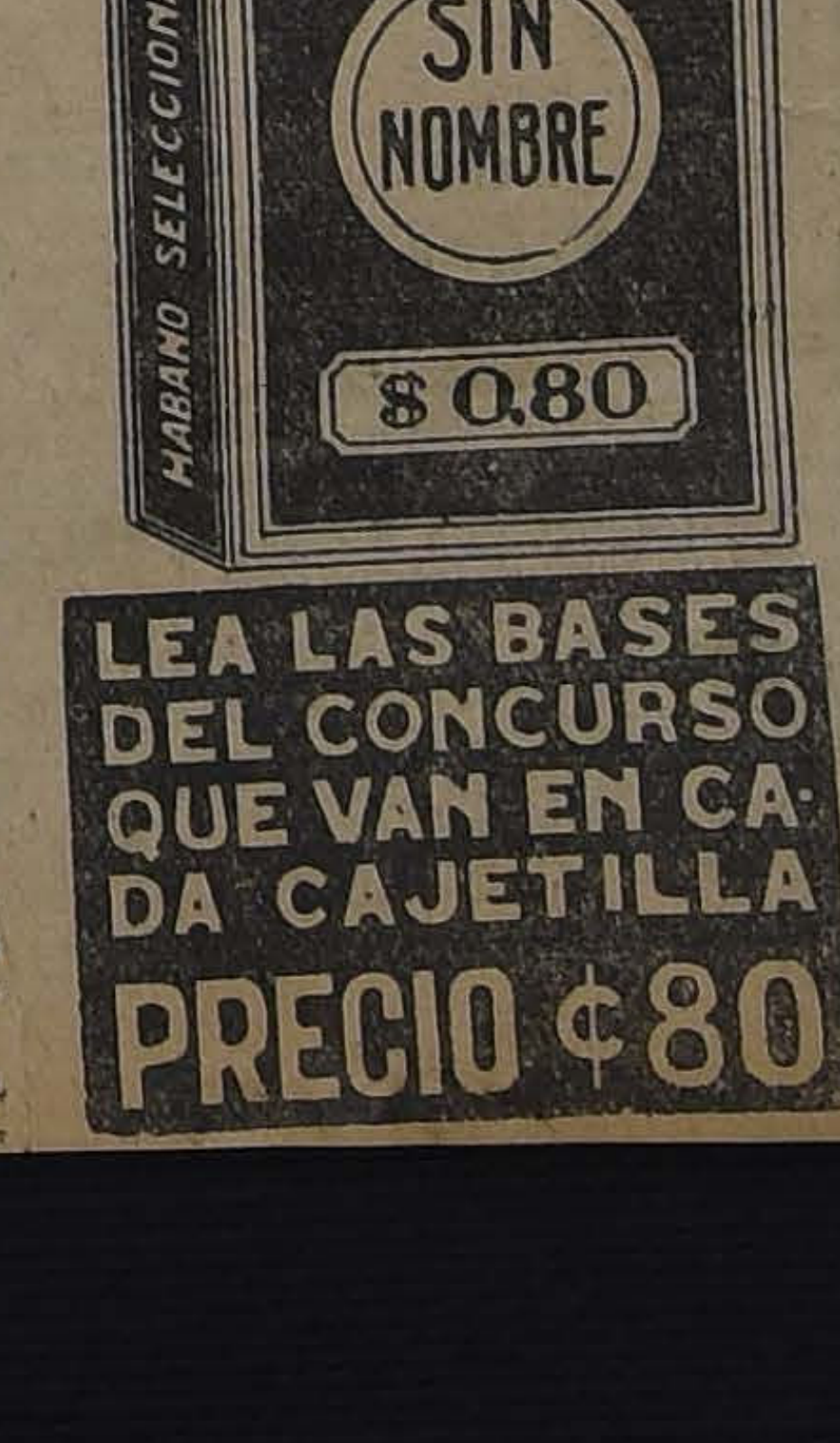

$ 3.000
CIGARRILLOS SIN NOMBRE
HABANO SELECCIONADO
$ 0.80
LEA LAS BASES DEL CONCURSO QUE VAN EN CADA CAJETILLA
PRECIO ¢80

HOTEL DE FRANCE
PUENTE 530.— CASILLA 236.— TELEFONO 2128.— SANTIAGO
Frente al Correo Central, a media cuadra de la Plaza de Armas
Unico Hotel Francés en la capital.—Cocina de primer orden dirigida por su propietario.—Departamentos confortables.— Baños. Precios moderados.
E. BOUTHEGOURD, Propietario
Dio.—31

P A R A L O S N I Ñ O S

La asechanza frustrada

Había una vez un guarda bosque que cierto día salió a cazar y que, al volver a su casa, le pareció oir a un niño que lloraba. Dirigióse hacia el sitio de donde provenían los gemidos y allí se encontró un gran árbol, en una de cuyas ramas altas estaba una criaturita. La madre del pequeño se había dormido al pie de aquel árbol, y un ave de presa, aprovechando esa circunstancia, agarró con el pico, por las ropas, al niño y se lo llevó a lo alto del árbol. La madre, que, sin duda, creyera en un rapto, habíase marchado.

El guardabosque trepó inmediatamente hasta la rama en que se encontraba la criaturita y bajó a ésta. Proponíase conducir al niño a su propia casa para criarlo junto con su hijita Magdalena, y así lo hizo. Los dos niños se quisieron tanto que, al cabo de poco tiempo, ya no podía pasarse el uno sin el otro.

En la familia del guardabosque había una vieja cocinera, llamada Hannah, y de la que se decía que era bruja. Una noche la vieja agarró dos grandes baldes, y con ellos hizo muchos viajes al pozo para sacar agua. Magdalena la vió y dijo:

—¿Para qué quieres toda esa agua?

—Si me prometes no decírselo a nadie—repuso la bruja—te lo confesaré.

Y como Magdalena prometiese guardar el más estricto silencio, la vieja añadió:

—Mira: mañana, al rayar el alba, cuando tu padre se haya ido al bosque, haré hervir toda esa agua y cuando hierva echaré en ella al niño que tu padre encontró en el árbol.

Cuando, al día siguiente, el padre salió, los dos niños se encontraban todavía en el lecho, pero lo oyeron marcharse. Entonces Magdalena dijo a su compañerito:

—Si tú quieres serme fiel, yo te seré fiel durante toda mi vida.

El niño prometió a la amiguita que le sería completamente fiel, adicto y leal, y Magdalena le refirió entonces qué era lo que se proponía la bruja.

—Para que no nos encuentre y no pueda llevar a cabo su feroz proyecto— dijo la niña,—lo mejor será que inmediatamente nos lavemos, nos vistamos y nos marchemos juntos.

Y como el niño sabía que su amiguita era inteligente y sensata y jamás se le ocurrían ideas desgraciadas, aceptó la indicación. Momentos después, subrepticiamente, los dos niños se alejaban de la casa.

Cuando el agua comenzó a hervir, la cocinera penetró en la habitación de los niños para apoderarse de su víctima, pero su sorpresa fué grande al comprobar que aquéllos no estaban, y a poco empezó a desesperarse por lo grave de su situación.

—¿Qué diré al padre cuando regrese y note que faltan los niños?—pensó: —No hay más remedio que mandar a que los busquen. No pueden estar lejos aún.

Así, envió a tres niños para que los buscasen y condujeran de nuevo a casa. Los dos amiguitos estaban, efectivamente, en el bosque, sentados sobre la hierba, y cuando vieron que se acercaban los tres muchachos, desearon que no los viesen.

—¡Ah!— exclamó la niña—¡Si pudiésemos convertirnos en una encina!...

Su deseo se vió inmediatamente cumplido; Magdalena se transformó en un hermoso arbusto y el niño que encontrara su padre, en un lozano rosal. Cuando los tres muchachos llegaron a aquel sitio, no pudieron encontrar, naturalmente, a los fugitivos. Volviéronse, pues, sobre sus pasos y dijeron a la bruja que no habían visto nada más que una pequeña encina, junto a la cual crecía un rosal, el único que había en todo el bosque.

—¡Imbéciles!— les dijo la mala mujer. —Debisteis arrancar el arbusto y traérmelo junto con el rosal. Id nuevamente.

Cuando Magdalena y su amiguito vieron que los muchachos se dirigían otra vez hacia el sitio en que se hallaban, sospecharon que algo malo podía ocurrirles.

—¡Ah! — dijo Magdalena.—Si yo pudiese convertirme en una cabaña y tú en un cabritillo...

También esta vez se cumplió inmediatamente su deseo, de tal modo que cuando los muchachos llegaron al sitio en que vieran la joven encina y el lozano rosal, su sorpresa no tuvo límites.

—Era aquí, estoy seguro! — dijo uno de los muchachos.

—Así me parece — afirmó otro. Pero ¿qué se han hecho la encina y el rosal? ¿Y de dónde ha salido esta cabaña? ¿No estaremos mal de la cabeza?

Nadie admitió esto. Resolvieron, pues, los tres muchachos volver para referir a la bruja el hecho curioso que acababan de comprobar. La mujer se indignó mucho, injurió a los muchachos y declaró que ella misma iría en busca de los fugitivos. Partió, en efecto, trotando tan rápidamente como pudo, pues temía que el padre de Magdalena llegase. Y, al ver que la bruja se aproximaba, el terror de Magdalena fué mayor que nunca.

—Amiguito mío — dijo, — estamos perdidos. Esa mujer sabe cómo devolvernos nuestra verdadera forma y lo hará para conducirnos consigo y acaso matarnos. ¡Ah! Pero si yo pudiese convertirme en una gran charca y tú en un cocodrilo y pudieses ocultarte en mis aguas...

El deseo se cumplió también inmediatamente, como los ante-

riormente expr...
ña.

Cuando la br...
sitio y no vió l...
anunciaran los ...
dignación no t...
se a lanzar ma...
mo se había fa...
carrera y la fa...
ducido sed, ...
borde de la cha...
poco de agua. ...
que se convirtie...
trado por el pa...
na aprovechó ...
para deslizars...
agarrar a la br...
llos y arrastrarl...
la mala mujer ...

Entonces, ...
Magdalena y su ...
nifestaron el des...
forma humana, ...
seo y emprendi...
su casa, donde ...
vieron tranquila...

M A R I P O S A S

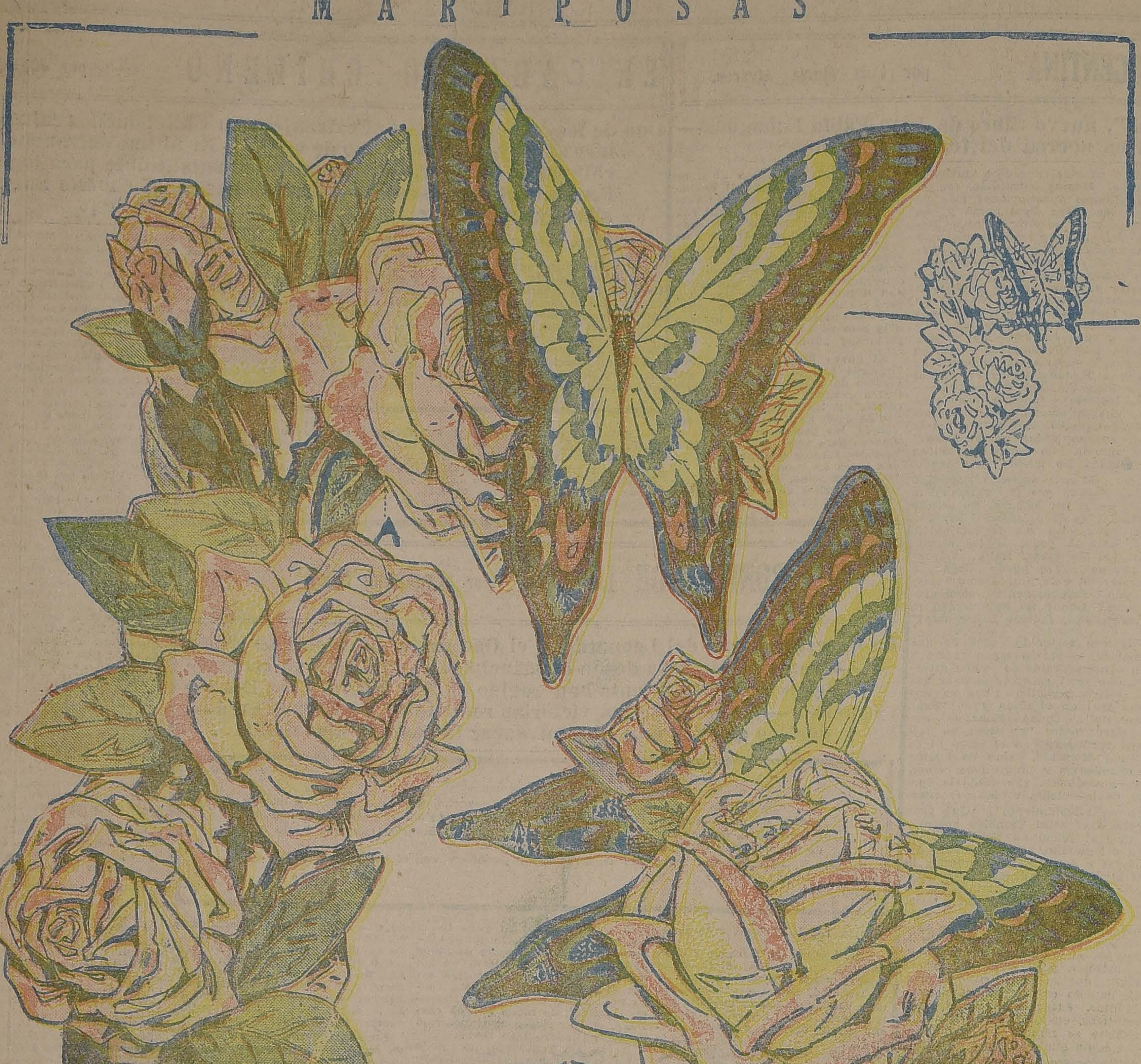

Recórtense cuidadosamente los dos grabados, y péguense de manera que queden completas las rosas por ambso lados, interponiendo entre ellos un trozo de cartulina o cartón delgado. Colóquese un cáñamo entre dos soportes, y cuélguese el juguete en el punto indicado por la letra A, tal como se indica en el grabado pequeño de la derecha, y las mariposas se balancerán sobre el ramo de rosas.

El pullma...

El Pullman ...
última innovació...
la comodidad d...
las líneas de aer...

Una conocida ...
británica ha orde...
ción de una flo...
gigantescos de ...
de lechos. El ...
aparatos realizar...
dres a Berlín por ...
terdam y Hambu...

Se asegura qu...
presentarán la ...
cuanto a comod...
provistas de colc...
que, cuando no ...
drán reducirse a ...
pequeño y ocultar...
puestos especialm...

La primera ...
aéreo será inaug...
mente entre Lo...
dam. Pocas sem...
línea será extend...
burgo y Berlín.

Cada aeroplan...
también de un bu...
trará excelente co...
Es cierto que no ...
durante la comi...
transportará una ...
esto se suplirá co...
fonía.

Se cree que los ...
por aire alcanzar...
dos estos progreso...
los próximos años.

Reina Vi...
60 c...

Un peligro ...
los ...

El constante ava...
nas del desierto, ...
del Djerid de Túnez ...
gran peligro de ser ...
tro de breve plazo.

Con el objeto de evi...
dad el Gobierno fran...
trabajos de defensa ...
nes se están constru...
mente murallas de ...
de los oasis y a una ...
800 metros de los ...
estas murallas se co...
zadas de palmeras ...
les amontona el vie...
formando altos méda...
guida se plantan en ...
árboles y arbustos ...
tinados a consolidarla...
mente y a constituir ...
que protegerá a esos ...
en los cuales se pro...
tículo alimenticio qu...
cado para todas la...
mundo.

"Tiene los pies en ...
cabeza en el fuego". ...
descripción que hace...
de las palmeras datile...
fruta dependen princip...
ra vivir los 22,000 ha...
los oasis.

Aun cuando hay ...
variedades de dátiles ...
se contentan con div...
categorías: los que ...
conservados, los que ...
su madurez y los que ...
después de maduros. ...
ras datileras del Djer...
los árabes para tant...
usos como el bambú ...
tantes del Extremo Or...

En primer lugar, ...
pal alimento de los ...
todos los restos son ...
por los animales domé...
hojas de palmera son ...
para hacer sombrero...
esteras y una gran cant...
jetos de uso doméstico ...
tronco es empleado co...
de construcción.

Las palmeras sumi...
más cierto líquido ...
agua de los cocos, que ...
dable bebida. Cada ár...
dar unos seis litros ...
rante un mes consecuti...

BICICLETAS
Peugeot, Raleigh
Excelsior
Para Caballeros, Señoras y Niños
Neumáticos MICHELIN
Motos TRIUMPH
Accesorios y Composturas
JULIO HAMEL - DELICIAS 1932

CURACION de todas las ENFERMEDADES del ESTOMAGO
Embarazo gástrico, Dispepsias
Gastro-Enteritis, Vómitos.
ELIXIR
EUPEPTICO
TISY
DIGESTIVO COMPLETO
SABOR AGRADABLE
CONSERVASE INDEFINIDAMENTE
VAUDIN & GUILLAUMIN
Sucres. de BAUDON
12, Rue Charles V, 12
PARIS
y todas buenas Farmacias

MOTORES
ELECTRICOS PARA CORRIENTE CONTINUA
DE 220 Y 440 VOLTS.
DESDE 1|4 H. P.
OFRECE LA
Casa Santiago Webb & Co.
Estado 156-170
Casilla 1767 -:- Teléf. Ing. 3176-3177

¿Dónde puede Comprarse
más barato, camisas, calzoncillos, pantalones, ternos de ropa, trajecitos niño, polleras para señoras, guarda-polvos de caballeros, y en general toda clase de ropa para obreros y trabajadores?
En la Fábrica:
EL MORRO DE ARICA
SAN PABLO 1660
NOTA.— 10 o|o descuento desde 3 prendas.
N|O

POR BALANCE
REALIZACION DE MUEBLES ARTISTICOS DE MIMBRES
35 % de rebaja en los muebles de lujo, 25% de rebaja en los muebles corrientes, 30% de rebaja en toda clase de canastos y demás artículos de mimbre
GRAN FABRICA INGLESA San Isidro 26

CONGRESO NACIONAL

CAMARA DE DIPUTADOS

(VERSION OFICIAL)

Sesión 83.a extraordinaria en 6 de Enero de 1923.

PRESIDENCIA DEL SEÑOR RIVAS VICUÑA

ASISTENCIA

Se abrió a las 5 horas 15 minutos y asistieron los siguientes señores:

Bulnes Correa, Francisco
Cárdenas, Nolasco
Celis M., Víctor
Claro Lastarria, Samuel
Correa Bravo, Agustín
Correa Roberts, Hernán
Cruzat Vicuña, Manuel
Durán, Domingo
Echavarría, José Antonio
Edwards M. Guillermo
Garcés Gana, Francisco
González Cortés, Exequiel
Grez Padilla, Eduardo
Guerra, Jorge Andrés
Gumucio, Rafael Luis
Herquíñigo, Alejandro
Herrera Lira, J. Ramón
Jara de la, René
Jorquera, Francisco
Menchaca Lira, Tomás
Padilla, Miguel Angel
Pereira, Guillermo
Pizarro, Bruno Sergio
Pouchucq, Roberto
Ramírez Frías, Tomás
Rodríguez H., Aníbal
Ruiz, Carlos Alberto
Salas Romo, Luis
Sánchez, Roberto
Serrano Arrieta, Luis
Sierra, Wenceslao
Silva Campo, Gustavo
Silva Somarriva, Jorge
Tizzoni Lucciano, Emilio
Torreblanca, Rafael
Urzúa Jaramillo, Oscar
Vergara V., Aquiles
Videla, Ramón Ernesto
Yrarrázaval L., Joaquín

Los señores Rivas Vicuña don Manuel, (Ministro del Interior); el señor Izquierdo, (Ministro de Relaciones Exteriores, Culto y Colonización); el señor Paredes, (Ministro de Justicia e Instrucción Pública), el Secretario, señor Errázuriz Mackenna y el Pro-Secretario, señor Echaurren Orrego.

El acta de la sesión 81.a. celebrada el 29 de Diciembre ppdo., se declaró aprobada, por no haber merecido observación; el acta de la sesión 82.a, celebrada el mismo día, quedó a disposición de los Ss. Ds.

Se dió cuenta:

1.o De cuatro mensajes de S. E. el Presidente de la República:

En los tres primeros comunica que ha resuelto incluir entre los asuntos de que puede ocuparse el Congreso Nacional, durante la actual legislatura extraordinaria, los siguientes proyectos:

El que reforma la Caja de Crédito Naval;

El que concede una remuneración a las personas que suministren datos sobre bienes a los cuales tiene derecho el Fisco;

El que exime del pago de las contribuciones de haberes y patentes mineras en la provincia de Atacama y en los departamentos de Elqui y Coquimbo durante los años 1923, 1924 y 1925;

El que concede un plazo de noventa días para la aceptación, pago y protesto de letras de cambio cuyo cumplimiento sea exigible en la provincia de Atacama; y

El que reorganiza la Corte Suprema y reduce el personal del mismo Tribunal.

Con el último inicia un proyecto de ley que abona cinco años de servicios a don Alberto Obrecht, Director del Observatorio Astronómico y profesor de la Universidad de Chile, para que pueda jubilar con el sueldo íntegro asignado a sus empleos.

2.o De un oficio del Sr. Ministro de Relaciones Exteriores, en el que manifiesta que se pone a disposición de la H. C., para contestar la interpelación anunciada por los señores Correa Núñez y Durán, acerca de la concesión de terrenos a la firma Silva Rivas, en el departamento de Llaima.

3.o De un oficio del Sr. Ministro de Hacienda, con el que remite diversos antecedentes relacionados con el servicio de la Dirección General de Especies Valoradas, que le fueron pedidos a solicitud del Sr. Tagle Ruiz.

4.o De un oficio del Sr. Ministro de Guerra en respuesta al que se le dirigió a petición del Sr. Celis, solicitándole los antecedentes sobre la remoción del Director de la Escuela de Aviación, don Armando Urzúa Lavín.

5.o De quince oficios del H. Senado:

Con los cinco primeros devuelve aprobados en los mismos términos en que lo hizo esta C. los siguientes proyectos:

Proyecto de ley que fija las fuerzas de mar y tierra para el año 1923;

Proyecto de ley que permite por el término de un año la residencia de los cuerpos del Ejército permanente en el lugar de las sesiones del Congreso Nacional y diez leguas a su circunsferencia;

Proyecto de ley que prorroga hasta el 31 de Diciembre de 1924, las disposiciones de las leyes N.os 3413, de 4 de Setiembre de 1918, y 3655, de 6 de Setiembre de 1920;

Proyecto de acuerdo que concede permiso para conservar un bien raíz a la institución denominada "Centro Español" de Chillán; y

Proyecto de acuerdo que concede igual permiso a la Sociedad de Artesanos de Quillota."

Con los ocho siguientes remite aprobados los siguientes proyectos:

Proyecto de ley que autoriza la inversión hasta de $ 240,000 oro de 18 peniques, en los gastos que demande la defensa de los derechos de Chile en el arbitraje de Washington;

Proyecto de ley que prorroga hasta el 31 de Diciembre de 1924 las disposiciones de la ley N.o 3795, de 13 de Setiembre de 1921, sobre anticipos a los productores de salitre;

Proyecto de ley que prohibe el expendio de boletos o cédulas de loterías extranjeras;

Proyecto de ley que autoriza al Presidente de la República para ampliar hasta la suma de $ 800,000 el contrato de cuenta corriente que la Empresa de Agua Potable de Valparaíso tiene celebrado con el Banco de Chile;

Proyectos de acuerdo que conceden permiso para conservar la posesión de bienes raíces a las siguientes instituciones:

Círculo Suizo de Magallanes;
Sociedad Unión Evangélica de Santiago;
Club de Setiembre; y
Cuerpo de Bomberos de San Felipe.

Con otro remite el oficio en que S. E. el Presidente de la República formula observaciones sobre la tramitación del proyecto que reconoce a la Cruz Roja Chilena como institución nacional con personalidad jurídica, y manifiesta que ha aprobado la nueva forma de redacción que incluye para el artículo 1.o de dicho proyecto.

Con el último manifiesta que ha aprobado la redacción dada por esta C. al Art. 4.o del proyecto sobre reforma de la ley de cheques y cuenta corriente bancaria.

6.o De un informe de la Comisión de Legislación y Justicia acerca de la consulta que se le hizo con motivo de la duda ocurrida a la H. C. en la discusión del proyecto que concede a los coroneles en retiro señores Gacitúa, Chaparro y Arroyo, los honores y prerrogativas de General de Brigada, de si es necesaria para tal concesión la intervención del Congreso o si basta la del Senado.

7.o De una moción de los señores Rodríguez Herrera y Herquíñigo, con la que inician un proyecto de ley que autoriza al Presidente de la República para contratar, por cuenta de la Municipalidad de Cauquenes un empréstito de doscientos ochenta mil pesos moneda corriente.

8.o De una solicitud de los empleados públicos de la provincia de Atacama, en la que piden una gratificación especial, con motivo de los perjuicios que han experimentado por causa del terremoto del 10 de Noviembre próximo pasado.

9.o De una presentación del Segundo Congreso Araucano, con la que trascriben las conclusiones de esa Asamblea.

REFORMA DE LA LEY DE CUENTA CORRIENTE BANCARIA Y CHEQUES

El señor RAMIREZ (don Tomás).—¿A qué artículo de la ley sobre cuenta corriente bancaria y cheques se refiere el oficio del Senado de que se acaba de dar cuenta?

El señor PROSECRETARIO.—Al Art. 4.o del proyecto de ley.

El señor RAMIREZ (don Tomás).—¿Qué no fué el artículo 40 el modificado?

El señor CLARO LASTARRIA.—El Art. 4.o del proyecto de ley es el que ha modificado el artículo 40 de la ley vigente.

Y a propósito de esta ley, Sr. Presidente, yo me permito rogar a S. S. que se comunique cuanto antes a S. E. el Presidente de la República la aprobación de esta ley, porque ella debe cumplirse en Enero.

El señor RIVAS VICUÑA (Presidente).—Con el mayor gusto cumpliré los deseos del H. D. por La Victoria.

PERMISO PARA CONSERVAR LA POSESION DE BIENES RAICES

El señor RIVAS VICUÑA (Presidente).—Si a la C. le parece, podrían tratarse sobre tabla dos proyectos, que conceden a los Cuerpos de Bomberos de Santiago y de San Felipe, los permisos necesarios para que puedan conservar hasta por treinta años las propiedades que poseen en ambas ciudades.

Acordado.

El señor PROSECRETARIO.—Dice el Proyecto aprobado por el Senado, relativo al Cuerpo de Bomberos de Santiago:

PROYECTO DE ACUERDO:

"Artículo único. — Concédesé al Cuerpo de Bomberos de Santiago, con personalidad jurídica, concedida por decreto supremo de fecha 5 de Setiembre de 1898, y expedido por el Ministerio de Justicia, el permiso requerido por el artículo 556 del Código Civil, para que pueda conservar hasta por treinta años, la posesión de los siguientes bienes raíces y cuyos deslindes se expresan:

1.o Calle Amunátegui N.o 340 (antes 23), que deslinda: el Norte, con doña Enriqueta Rodríguez de Bulnes, hoy don Gonzalo Bulnes; al Sur, con doña Concepción Gaete viuda de Eguiguren, hoy don Alejandro Eguiguren; al Oriente, con calle Amunátegui, y al Poniente, con don O. Undurraga, hoy don Tomás Menchaca Sunders; inscrita en el Registro de Propiedades a fs. 1653 N.o 3,825, del año 1920;

2.o Calle Unión Americana, N.o 73, lote N.o 3 del plano protocolizado ante el Notario y el Conservador de Bienes Raíces de la propiedad mayor, que doña María Luisa Mac-Clure de Edwards, adquirió por adjudicación en la partición de los bienes quedados al fallecimiento de don Francisco Ossandón. El sitio comprende 16.70 metros de frente a la calle de su ubicación, comenzando a contarse este frente a los 36.65 metros hacia el Norte del vértice del ángulo formado por la pared que actualmente existe en la esquina Nor-Poniente de la calle Unión Americana y calle Mercedes Montt. Su superficie total es de 458.90 metros cuadrados, más o menos, y deslinda: por el Norte, con lote N.o 14 del plano; por el Sur, con lote N.o 12 del plano; por el Oriente, con calle Unión Americana; y Poniente, con propiedad de la vendedora, doña María Luisa Mac-Clure de Edwards. Los deslindes de la propiedad de que sólo es parte el sitio comprado por el Cuerpo de Bomberos, son los siguiente: Norte, Avenida de las Delicias; Sur y Poniente, propiedad que perteneció a don Domingo Ugarte; y al Oriente, calle Unión Americana. Este bien se encuentra inscrito a fojas 2,578, bajo el N.o 5,107 del Registro de Propiedades del año 1919; y

3.o Calle Cumming, N.o 329, entre Huérfanos y Compañía; deslinda: al Norte, con doña Cini Dosea Tagle de Alamos; al Oriente, y al Sur, con don Manuel Alberto Fuenzalida Urrejola; y al Poniente, con Avenida Cumming, inscrito a fojas 1,171, N.o 1,861 el año 1900".

Puesto en discusión general y particular el proyecto de acuerdo, fué aprobado sin debate y por asentimiento unánime.

El señor PRO-SECRETARIO. — El segundo de los proyectos de acuerdo remitidos por el Senado, relativo al Cuerpo de Bomberos de San Felipe, dice así:

PROYECTO DE ACUERDO:

"Artículo único. — Concédese al Cuerpo de Bomberos de San Felipe, con personería jurídica, otorgada por decreto supremo número 264, de 12 de Enero de 1888, el permiso requerido por el artículo 556, del Código Civil, para que pueda conservar, hasta por treinta años, la posesión del bien raíz que tiene adquirido en la Plaza Independencia de esa ciudad, y que deslinda: al Norte, con la Plaza Independencia: al Sur, sitio de doña Elena Castillo; al Oriente, sitio y casa de don José Demarchi; y al Poniente, sitio y casa de doña Ermecinda Figueroa".

El señor RIVAS VICUÑA (Presidente). — En discusión general y particular el proyecto.

El señor CORREA BRAVO. — Ruego al señor Secretario que tenga a bien leer las dos primeras líneas del proyecto.

El señor SECRETARIO. — "Artículo único. —Concédese al Cuerpo de Bomberos de San Felipe, con personería jurídica. . . "

El señor CORREA BRAVO. — Basta, señor Secretario. . . Yo hago indicación para que se diga "personalidad" en vez de "personería".

El señor RAMIREZ (don Tomás). — Y sería conveniente adoptar la misma norma con todos estos proyectos sobre permisos para conservar bienes raíces.

El señor RIVAS VICUÑA (Presidente). — Si a la C. le parece, se podría modificar el proyecto en la forma indicada por el H. D. por Osorno.

Acordado.

Si no se pide votación, daré por aprobado el proyecto.

Aprobado.

INSCRIPCIONES PARA USAR DE LA PALABRA

El señor IZQUIERDO (Ministro de Relaciones Exteriores).—Pido la palabra.

El señor RIVAS VICUÑA (Presidente).—Si me permite el señor Ministro...

La Mesa citó a sesión especial para hoy a la C., y por acuerdo tomado en la sesión última, está inscrito en primer lugar el H. D. por Talcahuano, señor Navarrete; pero como el H. D. no se encuentra en Santiago, si a la C. le parece, esta inscripción quedaría vigente para la sesión próxima.

El H. señor Navarrete se ha ausentado de la capital y seguramente ignoraba que esta sesión iba a tener incidentes.

El señor CORREA BRAVO.—Pero ¿para qué declararlo de oficio inscrito, cuando el mismo señor Navarrete puede solicitar su inscripción después? Esta forma de inscripción se hace siempre a pedido del D. interesado.

El señor RIVAS VICUÑA (Presidente).—Hay, además, otros Hs. Ds. inscritos, y, como ahora se trata de una sesión especial, y parece que el acuerdo de la C. fué para considerar como inscrito al H. D. por Talcahuano para una sesión ordinaria y no para una especial, como es ésta, creo que lo más conveniente sería dejar inscritos para la próxima sesión ordinaria a los Hs. Ds. que lo estaban para hoy.

Si a la C. le parece, se procedería en esta forma.

Acordado.

GASTOS PARA LA DEFENSA DE LOS DERECHOS DE CHILE ANTE EL TRIBUNAL ARBITRAL DE WASHINGTON

El señor IZQUIERDO (Ministro de Relaciones Exteriores).—Yo desearía solicitar la benevolencia de la C., con el objeto de pedir que se eximiera del trámite de comisión y se tratara sobre tabla, el proyecto que autoriza al Presidente de la República para invertir las sumas necesarias a fin de constituir la defensa de los derechos de Chile ante el tribunal arbitral de Washington.

No necesito encarecer a la C. la necesidad de adoptar esta medida. En una semana más deben canjearse en Washington las ratificaciones del Protocolo y Acta Complementaria, que someten nuestras diferencias con el Perú al arbitraje del Presidente de los Estados Unidos, y es absolutamente indispensable que no perdamos tiempo en constituir la defensa que debe atender nuestros intereses.

Dejo hecha la indicación, señor Presidente.

El señor RIVAS VICUÑA (Presidente).—Solicito el asentimiento de la C., para proceder en la forma que ha indicado el H. señor Ministro del Interior.

El señor GUMUCIO.—Esa es una indicación de primera hora, señor Presidente y debe votarse al fin de la primera hora.

El señor RIVAS VICUÑA (Presidente).—El señor Ministro ha hecho indicación para tratar sobre tabla el proyecto. Si a la C. le parece, se procedería en esa forma.

El señor CORREA BRAVO.—¿Está informado el proyecto?

El señor RIVAS VICUÑA (Presidente).—La indicación del señor Ministro es para eximir del trámite de comisión y tratar sobre tabla este proyecto.

El señor CORREA BRAVO.—Creí que no había pedido eso el señor Ministro, y a fin de satisfacer los deseos de S. S., iba a pedir que se eximiera del trámite de comisión el proyecto.

El señor RIVAS VICUÑA (Presidente).—El señor Ministro había pedido ambas cosas. Si a la C. le parece, se procedería en la forma indicada.

El señor RUIZ.—¿Hay acuerdo para tratar sobre tabla el proyecto?

El señor RIVAS VICUÑA (Presidente).—Estoy solicitando el acuerdo de la C. con ese objeto. Si no hay inconveniente, se procederá en esa forma.

Acordado.

El señor GUMUCIO.—¿El Gabinete pide la benevolencia de todos los partidos con ese objeto?

El señor IZQUIERDO (Ministro de Relaciones Exteriores, Culto y Colonización).—Sí, H. D., y del Partido Conservador especialmente.

Yo creo al Partido Conservador tan interesado como los demás en contribuir a que Chile se defienda bien en el más grave de los problemas internacionales que tiene pendientes.

El señor URZUA.—Y ese propósito que insinúa el señor Ministro de ser deferente y benévolo con todos los partidos políticos ¿es un acuerdo del Gobierno? ¿Se va a traducir en adelante en todos los actos administrativos?

El señor IZQUIERDO (Minisro de Relaciones Exteriores, Culto y Colonización).—El H. D. me pregunta demasiado... Yo no puedo responder, estando el Gabinete en crisis, sino de mí mismo. Yo declaro que tengo la misma benevolencia para todos los partidos políticos.

El señor URZUA.—El señor Ministro de Relaciones Exteriores es bastante perspicaz para comprender que la pregunta que le he hecho, sólo he podido dirigírsela a S. S. Habría sido una bisoñada de mi parte el hacérsela a algún otro de los señores Ministros presentes en la Sala... De todos modos, agradezco la respuesta de S. S.

El señor RIVAS VICUÑA (Presidente).—Se va a leer el proyecto.

El señor PROSECRETARIO.—Dice así:

PROYECTO DE LEY:

"Artículo único.—Autorízase al Presidente de la República para invertir hasta la suma de $ 240,000 oro de 18 peniques en los gastos que demande la defensa de los derechos de Chile en el arbitraje pactado el 21 de Julio de 1922 con el Gobierno del Perú para el arreglo de las dificultades provenientes de las cláusulas no cumplidas del Tratado de Ancón".

El señor RIVAS VICUÑA (Presidente).—En discusión general y particular a la vez el proyecto.

El señor IZQUIERDO (Ministro de Relaciones Exteriores, Culto y Colonización).—Pido la palabra.

El señor RIVAS VICUÑA (Presidente).—Tiene la palabra el señor Ministro.

El señor IZQUIERDO (Ministro de Relaciones Exteriores, Culto y Colonización).—Voy a anticiparme, señor Presidente...

El señor GUMUCIO.—En discusión general no más, señor Presidente.

El señor RIVAS VICUÑA (Presidente).—En discusión general el proyecto.

El señor IZQUIERDO (Ministro de Relaciones Exteriores, Culto y Colonización).—Voy a anticiparme, señor Presidente, a dar una pequeña explicación sobre algunos cargos que he visto formulados en la prensa.

He leído en algún diario, que se supone que la suma que ha pedido el Gobierno para atender a los gastos de nuestra defensa, es excesiva, tal vez el doble de lo que será necesario gastar. El articulista que hace esas observaciones olvida dos cosas: primero, que necesitamos tener en Washington no solamente abogados chilenos, sino uno o dos abogados americanos, que deben traducir al inglés los alegatos que nosotros hagamos, y conformarlos a los procedimientos jurídicos americanos, ajustarlos al criterio jurídico de los Estados Unidos, que no son los mismos que los nuestros; y segundo, que el cálculo del articulista, acerca de que nuestra defensa durará tres o cuatro meses, es errado, pues se sabe que nuestros abogados tendrán que permanecer en Washington por lo menos un año.

De manera, señor Presidente, que de acuerdo con los datos de las personas que han combatido este proyecto, parece que en vez de pedir el doble, he pedido sólo la mitad de lo que se necesita en concepto de estos caballeros.

El señor URZUA. — Señor Presidente: Yo quiero dejar testimonio de que los partidos que no forman en la mayoría de esta C., y que en el último tiempo no han sido tratados con las debidas consideraciones por los Ministros que en el Gabinete representan a estos partidos a que me acabo de referir, por el ambiente que se nota en la Sala, podría anticipar que están dispuestos a dar paso a este proyecto, inspirándose en razones de patriotismo, y con el propósito de facilitar, como el señor Ministro ha dicho, la pronta constitución de la defensa de Chile ante el tribunal arbitral de Washington, y prescindiendo, por abnegación patriótica, de los agravios y postergaciones injustificadas que en muchos casos, en repetidos casos, han sufrido de parte del Gobierno en el último tiempo.

Después de decir esto, quiero agregar que yo daré mi voto a éste y a todos los proyectos, de cualquier naturaleza que sean, en que el Gobierno nos venga a pedir recursos para la constitución de la defensa de nuestros derechos en Washington.

Sabe la C. que yo fuí contrario al Protocolo y al Acta Complementaria de Washington; que no participé del entusiasmo que preconizaba el Gobierno por el éxito que creía haber obtenido en estos arreglos celebrados en Washington; pero, una vez que este Protocolo y Acta Complementaria son ya una ley de la República, y el país se encuentra comprometido por ellos, yo creo que, como la responsabilidad va a recaer por entero sobre el Gobierno, hay que facilitarle a éste todos los medios que solicite, para que después no pueda eludir esa responsabilidad, valiéndose del pretexto de que el Congreso, o los adversarios de estos arreglos, no le han facilitado los medios necesarios para llevar a cumplido término la defensa de los derechos de Chile.

De manera que si el señor Ministro, así como ha creído conveniente solicitar ahora doscientos cuarenta mil pesos, mañana creyera conveniente pedir dos, cuatro o seis millones de pesos, contará con mi voto favorable, porque, repito, no quiero que se cercenen en parte alguna los recursos que el Gobierno ha creído conveniente solicitar, para sacarle provecho a los arreglos que él ha pactado.

No quiero, tampoco, que pueda tener el Gobierno ni el más ligero asomo de pretexto para declinar la responsabilidad que por entero le incumbe por estos pactos.

Así, Sr. Presidente, con estos breves fundamentos dejo constancia de mi voto favorable al proyecto.

El señor RAMIREZ (don Tomás). — Por nuestra parte, daremos también nuestro voto al proyecto del Gobierno, dejando constancia, a nuestro turno, de que existe, a nuestro juicio, un error en algunos de los conceptos que acaba de oír la C. al H. D. por La Serena. Comprendería que se hablara de la responsabilidad exclusiva del Gobierno en los arreglos de Washington, si nos estuviéramos refiriendo a los trámites del proyecto de tratado, cuando se estaba gestionando en Washington, que naturalmente son de la responsabilidad del Gobierno, porque al Gobierno encomienda privativamente estas funciones la Carta Constitucional; pero no es aceptable que se hable de la responsabilidad exclusiva del Gobierno cuando ese proyecto de tratado se ha convertido ya en tratado, en ley de la República, en virtud de haber obtenido la sanción del Congreso Nacional, exigida por la Constitución. Entonces, este tratado es de la responsabilidad del Gobierno y de la responsabilidad del Congreso, es decir, de los dos Poderes Públicos, que representan genuinamente la voluntad del país entero.

El señor URZUA.—Me va a permitir el Sr. Presidente, hacer, no una rectificación, sino un alcance a las palabras que acaba de pronunciar el H. D. por Santiago, Sr. Ramírez.

Es conocida de todos la historia de la forma en que se generó esta ley que aprobó el Tratado de Washington: la verdad es que fué impuesta por el Gobierno contra la voluntad de la Alta C. de Senadores, y contra la voluntad de una minoría respetable de esta C., que no participó del entusiasmo o de la fe que el Gobierno tenía en estos arreglos. Se ejercitaron toda clase de presiones y se agotaron los recursos constitucionales para hacer aprobar este Tratado.

Por consiguiente, si en estricto derecho pudieran tener acogida las observaciones del H. D. Sr. Ramírez Frías, dentro de un correcto y leal entender de las cosas, la responsabilidad es exclusiva de los hombres de Gobierno que patrocinaron este negocio. No puede, pues decir S. S., que se deba repartir por igual la responsabilidad entre los que votaron en contra y los que votaron a favor de estos arreglos; cuando los que votamos en contra tuvimos que ceder en definitiva sólo porque la tramitación constitucional del proyecto respectivo nos obligó a ello.

Yo, por mi parte, me siento sacudido de la responsabilidad que pudiera afectarme por lo que resulte en definitiva de los arreglos de Washington.

Y me llama la atención, como no podrá menos de llamar la de todos mis Hs. colegas, que ya tan temprano, en los que pudiéramos llamar los albores de esta negociación, se recurra a este medio de partir o diluir las responsabilidades, casualmente por uno de los Hs. Ds. que encabezaron el movimiento, no diré para ahogar, sino para vencer la resistencia de los que nos oponíamos a la aprobación de estos acuerdos; de los que encabezaron la tramitación constitucional, que había de dar por resultado que la voz de la mayoría del H. Senado no fuera oída.

Yo no quiero decir que mi H. amigo el señor Ramírez Frías, no haya meditado el alcance que puede tener la actitud que en estos momentos asume S. S., de deluir las responsabilidades. Creo que un hombre de la entereza de S. S., convencido, como estaba, según lo expresó aquí, de la bondad de estos arreglos, no puede venir aquí aún antes de que se vean los primeros triunfos o de que se sufran los primeros desengaños, sino a reclamar la gloria de haber contribuído a la solución de una cuestión tan ardua, si es que se resuelve, a soportar las responsabilidades del descalabro que habrá de venir, si es que Chile ve todas sus esperanzas fallidas a consecuencia de los pactos de Washington.

Pero el hecho es que hemos visto en estos momentos al H. D. por Santiago, con cierta vacilación, con la timidez del que no ve bien claro el camino que queda por delante, buscar una mano de que tomarse para poder avanzar por una senda de suyo escabrosa.

Como no quiero insistir más sobre este punto y creo que es conveniente dejar pasar pronto el proyecto que se discute, dejo la palabra.

El señor RAMIREZ (don Tomás). — Al decir las palabras que me oyó la Cámara hace un momento, no ha pasado por mi mente otra idea que la de restablecer la verdad constitucional, y de hecho a que debemos atenernos nosotros y el país.

Yo en ningún instante he vacilado en aquella convicción que me hiciera apoyar con el entusiasmo que acaba de recordar el H. D. por La Serena el proyecto de tratado que trajo aquí el Gobierno.

Las ideas que entonces me formé a este respecto, las emití después de un maduro examen y de un detenido estudio del asunto... Y continúo alimentándolo con la misma convicción que entonces me formé.

De modo que no crea el H. D., ni nadie, que he tratado de salvar de eludir, o de diluir responsabilidad mías; las responsabilidades que, como D. me quepan sobre esta materia, las tengo ya adquiridas por el hecho de haber adoptado la actitud que asumí y de la cual, declaro, no me he arrepentido y espero no arrepentirme nunca.

Por lo demás, no me parece que sea correcto hablar, en lo que a esta materia se refiere, de la mayoría del H. Senado y de una minoría respetable de esta H. Cámara, porque el H. Senado no tuvo mayoría para rechazar el proyecto de tratado y lo aprobó y en esta C. hubo una mayoría enorme para aprobarlo desde el primer momento. En consecuencia, se reunió el quorum constitucional requerido para sancionar, en ambas Cámaras, este proyecto de Tratado.

Es claro que este proyecto no fué probado por unanimidad; pero cuando la mayoría constitucional del Congreso se pronuncia respecto de un asunto cualquiera en la forma que la misma Constitución lo establece, no se puede hablar de que un grupo de Ds. o senadores, y no el Congreso Nacional es quien ha aprobado o rechazado tal o cual proyecto, porque entonces es real y verdaderamente el Congreso Nacional quien ha prestado su aprobación al proyecto o lo ha rechazado.

No son los votos disidentes los que constituyen la opinión de las ramas del Poder Legislativo, sino las mayorías en la forma prescrita por la Constitución.

Por eso creo estar en la más absoluta razón al decir que el proyecto de Tratado de Washington fué aprobado por el Congreso Nacional, tanto como lo fué por el Ejecutivo; y que, en consecuencia, siendo ley de la República, es la obra de todos, es la obra del país y es de la responsabilidad del país y no de una entidad o persona determinada.

El señor HERRERA LIRA.— Yo no me encontraba presente cuando se propuso tratar sobre tabla de este proyecto, pero entiendo que se ha eximido del trámite de Comisión para poder hacerlo...

El señor RIVAS VICUÑA (Presidente). — Sí. H. D.

El señor HERRERA LIRA.— No habría prestado mi aquiescencia para tratar de este proyecto; porque no es posible que en la situación en que estamos se traten proyectos de esta naturaleza, que autorizan la inversión de cuantiosas sumas de dinero, sin informe de Comisión y sin conocer los detalles precisos de la inversión que se les va a dar.

Entiendo que el señor Ministro podrá dar algunos antecedentes sobre la inversión o sobre la forma en que se va a gastar esta suma de dinero.

El señor IZQUIERDO (Ministro de Relaciones Exteriores).—Este proyecto ha sido estudiado con alguna detención en la Comisión de Relaciones del H. Senado y el informe respectivo, al cual se podría dar lectura, está firmado por el presidente de la Comisión, señor Bulnes, por el Senador de Valdivia, señor Yáñez, y por el H. señor González Errázuriz, Senador por Colchagua. También manifestó deseos de firmar este informe el H. señor Ochagavía, que no pudo llegar a tiempo a la sesión.

En la comisión se tomaron en cuenta un poco en detalle, los diversos gastos que pueden ocasionar nuestros abogados, y aunque se expresó que la suma era talvez reducida, yo preferí no insistir en un aumento, porque si falta dinero es fácil pedirlo. Y no creí conveniente, por otra parte, que se concediera una autorización excesiva.

En los gastos que se harán con este dinero están comprendidos los honorarios de los abogados que deben ir de Chile, que no se ha resuelto todavía si serán dos o tres...

El señor RUIZ.—Que sean lo menos posible. Con uno basta.

El señor IZQUIERDO (Ministro de Relaciones Culto y Colonización).—Talvez no baste con uno.

El señor RUIZ.—Ojalá sea suficiente un abogado.

El señor IZQUIERDO (Ministro de Relaciones Exteriores).—Es necesario documentarse, Sr. D., y es necesaria una comparación de opiniones en estos casos.

En seguida, además de los gastos de viaje, de publicaciones, que será necesario hacer allá y de estada en Washington, es indispensable destinar cierta suma para pagar a los abogados americanos que asistan a los nuestros en la traducción de sus alegatos y en su adaptación a los procedimientos jurídicos de aquel país, que son distintos de los nuestros.

Espero que estas ligeras explicaciones bastarán al H. D. por Santiago y me permito insistir en la necesidad de que este proyecto sea pronto ley de la República, porque no se puede retardar la constitución de nuestra defensa en Washington.

El 15 de Enero se efectuará el canje de las ratificaciones y desde ese mismo día puede comenzar el procedimiento arbitral.

No es posible que la defensa de Chile esté abandonada un sólo momento. Los abogados que hayan de hacer nuestra defensa deben irse luego. Comprendo que esto es pedir un verdadero sacrificio a aquellas personas, pero por el país hay que hacer este y otros sacrificios.

El señor HERRERA LIRA.—Estoy perfectamente conforme con el espíritu de fiscalización del H. señor Ministro; siempre ha manifestado S. S. un celo bastante grande para defender los intereses fiscales.

Por esto creo que estos fondos no serán dilapidados en ninguna forma.

Pero me extraña que en estos momentos en que el Gobierno está, podemos decir, en completa crisis, se venga a apremiar a la C. para despachar un proyecto que, si es urgente, debía ello haberse tomado en cuenta por los señores Ministros que han provocado la caída del Gabinete.

No es posible que, habiendo dentro del mismo Ministerio personas que hacen abstracción completa del Congreso o de una minoría respetable, como la ha llamado el H. señor Urzúa, se nos venga a urgir y a hacernos responsables por el atraso que pudiera tener el despacho rápido de este proyecto.

Yo no creería merecer responsabilidad ninguna por el atraso de este proyecto; pero aunque podría intentar algún recurso para que este proyecto no fuera despachado hoy, no voy a hacerlo. Quiero sólo dejar constancia de que le negaré mi voto.

El señor URZUA.—No creo yo que sea propiamente de la incumbencia del Parlamento, venir a determinar la forma en que el Gobierno debe emplear los fondos que por este proyecto se concedan, ni menos me corresponde ello a mí que acabo de declarar que daré mi voto a cuanta idea venga del Gobierno para hacer más eficiente nuestra defensa en Washington. Pero se acaba de promover un ligero incidente por una opinión que ha emitido mi H. colega el señor Ruiz al insinuar al señor Ministro de Relaciones Exteriores que bastaría un sólo abogado para hacer nuestra defensa en Washington, siempre que fuera bueno, a lo cual replicó al punto el señor Ministro con cierta nerviosidad que se necesitarían dos o tres.

Yo me permito diferir de la opinión de S. S., y creo que esta vez tiene la razón el señor Ministro. Es muy aplicable aquí el adagio que dice que cuatro ojos ven más que dos; y si el señor Ministro de Relaciones Exteriores determina enviar seis u ocho ojos a Washington, siempre estará bien.

Pero cabe hacer una observación.

No creo yo que la eficacia de la defensa resulte del número de jurisconsultos o abogados que S. S. mande a alegar ante el altísimo tribunal que hemos constituido en Washington. La eficiencia de nuestra defensa resultará del conjunto de condiciones de esos abogados, de la ciencia que posean y a la vez del temperamento, del espíritu de armonía que entre ellos reine para coordinar la defensa.

Yo creo que el peligro, y peligro gravísimo, está en que puedan manifestarse allá en Washington ciertas desavenencias entre nuestros defensores, en que puedan producirse entre ellos, ya por nerviosidades o por discrepancia en los puntos de vista que convenga adoptar, algunos rozamientos que los desunieran.

No está demás, por consiguiente, esta pequeña disgresión o disertación provocada por el señor Ruiz, que con esa habilidad y precisión que S. S. siempre gasta, ha marcado los puntos débiles de la cuestión, a fin de que el Gobierno los recoja y los tome en consideración, y si lo tiene a bien, los resuelva conforme convenga a los intereses nacionales.

El señor RUIZ.—Señor Presidente, yo no me imaginé, modesto, como soy, que la insinuación que así de paso formulé, hubiera tenido el honor de ser recogida por el H. D. por Elqui.

En realidad, S. S. no está en lo justo cuando afirma que yo he planteado una cuestión. Solamente en presencia de la afirmación hecha por el H. Ministro de Relaciones serían dos ó tres, como podía haber dicho cuatro o seis nuestros defensores en Washington, yo manifesté que ojalá fueran lo menos posible; quise decir que no fueran sino los indispensables, y en gran parte por las razones que el H. D. acaba de manifestar.

En esta cuestión, de suyo complicada, los antecedentes históricos de tan diversa naturaleza, acumulados en el trascurso de tanto tiempo, y sobre todo el criterio de cada uno, avivado por ese fuego patriótico que hemos visto desplegarse especialmente en las Cámaras durante la discusión del proyecto del Tratado, pudieron tal vez hacer que la defensa perdiera su vigor o que, por lo menos, perdiera la unidad de acción y de propósitos que debe guiarla.

Bien pudiera ocurrir que estos cuatro u ocho ojos a que aludía el H. D. por Elqui, por una conformación particular de sus pupilas no vieran exactamente la cuestión en la misma forma, y que el patriotismo, individualmente interpretado en este caso, obligara a cada cual a seguir una doctrina distinta.

Si hasta ahora hemos tenido la fortuna de que nuestro criterio para la defensa de los intereses internacionales haya sido uno y de que nuestros defensores en esta materia no hayan tenido discrepancias de opiniones, tal vez no es prudente aventurarse o confiar demasiado en el futuro.

Esta es la razón que me ha movido a insinuar solamente, no a plantear una cuestión o a advertir algo innecesario al señor Ministro de Relaciones Exteriores, tan preparado en estas materias. Y con esto deseaba, a la vez, poner al señor Ministro en actitud de defensa en frente de las peticiones que con calor patriótico se harán valer ante S. S., en frente del empeño que para defender en Washington los intereses del país puedan gastarse.

De modo que, en rigor, sólo quería dar un asidero al señor Ministro para que resistiera las ofertas de servicios que seguramente recibirá el señor Ministro.

Pero no he tenido en ningún momento el propósito, como decía mi H. colega el señor D. por Elqui, de plantear una cuestión; mi propósito fué mucho más modesto y no tuvo, repito, sino el carácter de una simple insinuación, hecha así por un movimiento primo.

Iba a decir también que el H. D. por Santiago, señor Herrera Lira echaba de menos en este proyecto el informe de comisión...

El señor RIVAS VICUÑA (Presidente).—Permítame. H. D., solicitar el acuerdo de la H. C. para prorrogar la primera hora hasta el término de la discusión de este proyecto.

El señor CLARO LASTARRIA.— ¿Es ello necesario, señor Presidente? El acuerdo de la C. fué para tratar de él sobre tabla.

El señor RIVAS VICUÑA (Presidente).—La C. acordó tratar sobre tabla este proyecto sólo durante la primera hora.

El señor CLARO LASTARRIA.— Había entendido que la C. había acordado dedicar toda esta sesión a la discusión de este proyecto. Si no es así. no he dicho nada.

El señor RUIZ.— Creo que no habrá dificultad para seguir tratándolo.

El señor GUMUCIO.— Antes de conceder la unanimidad, yo creo que es conveniente que el Gobierno se dé cuenta de que a cada paso necesita del concurso unánime de la C. y que, por lo tanto, debe guardar igual respeto y consideración a todos sus miembros y no hacer una obra partidarista, que no es patriótica en estos momentos.

Hecha esta observación, acepto el temperamento propuesto por la Mesa.

El señor RIVAS VICUÑA (Presidente).—Aceptado.

El señor RUIZ.—Iba a decir que el informe de la Comisión que echaba de menos el H. D. por Santiago, señor Herrera Lira, en realidad, no parece necesario en este caso, menos todavía si se toma en cuenta, cómo lo ha dicho el señor Ministro de Relaciones Exteriores, que el informe de la Comisión de Relaciones del Senado, es favorable a este proyecto, que las firmas que éste lleva son de tal modo respetables y responden a una competencia tan notoria, que en rigor poco sería lo que pudiéramos decir nosotros, los miembros de la Comisión de Rel. Ext. de esta C.

Digo esto muy particularmente porque por accidente, o no por mérito, me toca, en este momento, presidir la Comisión de Relaciones Exteriores de esta Cámara.

Pero no me he sentido mortificado en forma alguna porque se prescinda del trámite de Comisión; recuerdo que, en ocasión anterior, en que este informe parecía más necesario, la Cámara creyó más conveniente prescindir de él; y no estaría bien que la C. hiciera ahora como aquel creyente demasiado escrupuloso que, por respetar la sacristía, profanaba el altar mayor.

Cuando se trató del Protocolo y Acta complementaria, la C. prescindió de la Comisión de Relaciones Exteriores, de una Comisión que había manifestado el propósito de informar y había aún rogado al señor M. de ese tiempo, señor Claro Lastarria, que le diera algunos antecedentes y detalles sobre la cuestión. La C., sin embargo, con un apresuramiento que hasta hoy no he podido encontrar justificado, a menos que no tuviera más fundamento que la falta de confianza en los miembros de la Comisión, acordó prescindir de ese trámite, y hasta hubo voces airadas porque algún miembro de la Comisión manifestó que habría sido conveniente cumplirlo.

De manera que si esto no se hizo en aquella ocasión, en que se trataba de resolver la parte fundamental de esta cuestión, no me parece ahora natural creer que la C. juzgare indispensable el informe de la Comisión para los efectos de una cuestión de detalle, hasta cierto punto subalterna.

Yo no hago, pues, cuestión de esta idea, y creo que el H. D. por Santiago no tiene razón al insistir en ella, tanto menos cuanto que fueron miembros del Partido de S. S. los que creyeron en aquel tiempo que debía eximirse el proyecto del trámite de Comisión.

El señor YRARRAZAVAL (don Joaquín).—Y la cuarta parte del de S. S.

El señor GUMUCIO.— De los conservadores, bien sabe S. S. que la mitad votó en un sentido y la mitad en otro.

El señor RUIZ.—En fin, yo quería decir que me parece que el H. D. por Elqui no estaría en lo justo al negarle al Congreso—si es que he entendido bien—la responsabilidad constitucional que le corresponde en el hecho a que se ha referido.

El H. señor Ramírez Frías, D. por Santiago, tiene razón en este caso, como en otros.

El Congreso aprobó el Protocolo y Acta Complementaria; de modo que, constitucionalmente, tiene las responsabilidades que emanan de esta situación. Pero yo he creído entender

NECESITO MECANICO

Especialista en elaboración de maderas.

BARRACA BIO-BIO
Esperanza N.o 51, esquina Erasmo Escala

IMPRENTA

anexo cigarrería, véndese por enfermedad. Facilidades de pago. Especial para periódicos, programas teatro, cartelones, etc.

Tratar: SAN PABLO 2545

FUNDOS

ORDENES RECIENTES

EN SAN JAVIER.—367 HECTAREAS REGADAS, de trumaos de buena clase, todo cultivo y excelentes para trigo y toda clase de plantaciones. 17 potreros, 8 hectáreas de árboles frutales. 7,000 eucaliptus, aromos, 38,000 álamos. Dos nuevos y modernos chalets, bodegas, galpones, 11 casas de inquilinos. Deuda Banco Hipotecario. Fundo valorizable rápidamente. **Precio: $ 250,000.**

EN RAMAL PELEQUEN.—315 HECTAREAS BIEN REGADAS y con los mejores suelos de la zona especialmente trigueros, chacareros, etc. Magníficos cierros alambre y planta viva en 17 potreros. Plantaciones forestales, frutales, viña. Muy buena casa y toda clase de edificios. Propiedad también valorizable por el cultivo y ferrocarril.—**Precio $ 460,000**

EN ROSARIO.—325 HECTAREAS REGADAS A UN PASO ESTACION. Terrenos de excelente calidad y gruesos en su gran mayoría. Agua sobrante. Plantaciones frutales, viña con producción sobre 4,000 arrobas. Casas excelentes y múltiples edificios. Muy buenos cierros. Deuda Banco Hipotecario 7 o|o $ 136,000. Fundo espléndidamente situado y de gran rentabilidad. **Precio $ 440,000.**

EN LINDEROS.—140 HECTAREAS REGADAS DEL MAS RICO MIGAJON HASTA DE CINCO METROS DE ESPESOR.—100 hectáreas alfalfadas. Explotado en lechería, pastería e importantes industrias agrícolas. Buenos cierros alambre. Fuerza y luz eléctrica. Buenas casas con agrado, confort, teléfono y toda clase de edificios. Deuda Caja $ 128,000. **Precio $ 350,000.**

EN MELIPILLA.—77 HECTAREAS DE RICOS SUELOS planos muy bien regados, explotados en cereales y toda clase de chacras, etc. Terrenos pastosos. Edificios necesarios. **Precio $ 145,000.**

EN RAMAL SAN ANTONIO.—367 HECTAREAS REGADAS con capa arable profunda y de óptima calidad probada en toda clase de cultivos. 105 hectáreas alfalfadas o con trébol. Agua abundantísima. Bien cerrado y dividido. Casas y edificios necesarios. Es una buena inversión de capital. Precio $ 395,000.

Ofrece entre otros y con fácil pago
Alfredo Tagle Rodriguez
CATEDRAL 1137 -:- CASILLA 3132

Remate del Menaje de Casa

DE DON ANDRES OESTER, por haberse ausentado del país

Hoy Domingo a la 1.30 P. M.

HUERFANOS 1530

SALON.— Rico autopiano flamante, amoblado Luis XVI dorado, tapiz seda, con cortinillas y junco, vitrina idem, **sillón Bergére y mesa centro**; banqueta, dos sillas tapiz seda y mesa centro nogal francés Luis XV; estante música nogal francés con junco, boul con mármol negro e inscrustaciones bronce, jarrón porcelana de Sajonia, licorera cristal en caja antigua tallada, **alfombra Smirna**, cuadros, cortinas, lámpara eléctrica, biscuit, canastillo, lindo chal de tizú, cojines, dos mesas arrimo doradas.

ESCRITORIO GOTICO.— Amoblado completo de escritorio Ministro, biblioteca de 3 cuerpos, sofá-esquinero, 4 sillones, mesa octógona, banqueta, licorera, tallados a mano; vitrola Columbia con discos de Caruso y Melba; servicio de fumar de plata, grabados, cortina, alfombra, dos ricas máquinas de escribir, dos mantones, bordados antiguos, negro y coral, etc.

COMEDOR.— Amoblado caoba Luis XVI con bronces, marquetería, lunas ovaladas y mármoles rosados, **mesa de corredera importada**, carpeta roja felpa de Angora, mantel hilo de 5 metros, calado, servicio de mesa de loza inglesa, cristalería, servicios de té de plaqué y porcelana, cuchillería Rodgers y otra, gran pieza centro plaqué y cristal, fruteros idem, paneras, bombonera, canastillos, platos colgar, piezas para frutas, alcuza, jardinera Luis XV con marquetería y bronce, gran bandeja plaqué, sillas tapiz cuero, botellas cristal, cuadros al óleo, helechos, alfombras, linoleum, pantalla de seda, etc.

DORMITORIOS.—Amoblado de 3 cuerpos **Bombé**, con vitreaux, mármoles rosa y lunas cortadas, idem caoba con mármol laqué con bronces, colchones, marquesas, roperos con luna, veladores, cómodas, servicios lavatorios, amoblado de asiento Luis XV tapado.

HALL, BAÑO, COCINA Y VARIOS.— Alfombra escala, paragüero, escritorio cortina roble americano importado, amoblado tapiz cuero, sillas americanas, sillón tornillo, estante giratorio, **estante libros, Victrola Victor**, mesa escritorio, baño enlozado, bidet, cocina económica importada y a gas, batería aluminio francés, aparador y trinche, mesa y sillas estilo inglés, idem plegables, plantas, etc.

A LA VISTA HOY DESDE LAS 9 A. M.

E. ROBUSTIANO VERA.

Ordenes para remates y consignaciones, oficina: Compañía 1246.

ROLLOS
Ge Ka
Para
Pianos Automáticos

Los Rollos GEKA para AUTOPIANOS obtuvieron el

PRIMERO y UNICO PREMIO

en la EXPOSICION INDUSTRIAL 1922.

Fabricantes:

Grimm & Kern
AHUMADA 99, ESQUINA MONEDA

ULTIMAS NOVEDADES PUBLICADAS

Amor, Amor.
Canción Nacional.
The Violet Song.
Oriental.
The Pelikan.
Arizona.
Kiss Mé.
Ilo.
Una más.
Princesa de las Czardas
La niña de la selva negra
DOLOR.
Venetian Moon
Promesse
Hada del Teléfono.
Juan Estéban.
Gloria Victoria.
SUFRA (Hermoso Tango)

GRIMM & KERN PRECIO: $ 8, 10 y 12

Almacén de Pianos,
Grotrian Steinweg
Vitrolas y Discos
VICTOR

Agentes de los famosos Autopianos DOLL y ESTEY.

Lunes Martes y Miércoles

CASA MUZARD

¡¡RETAZOS!!

LOS QUEDADOS DE LA GRAN LIQUIDACION, POR BALAN

Algodones - Lanas - Sederías - Lienzos - Vichyes
:: :: Creas - Organdís - Tocuyos, etc. :: ::

PAPELES

PINTADOS

Lotes desde

$ 0.95 el rollo

ALFOMBRAS, BRUSELAS RIZADAS

SALDOS

CALCETINES para niños desde	$ 1.20
CALCETINES para hombres, desde	$ 1.40
MEDIAS para señoras, desde	$ 1.50
MEDIAS para señoras, colores, desde	$ 2.50
MEDIAS hilo para señoras, colores, desde	$ 4.50
MEDIAS pura seda, desde	$ 10.50
JABON Windsor, a	$ 0.80
JABON Leche y Miel, a	$ 0.50

POLVOS de arroz, la caja	$ 1.50
ESPONJAS de goma	$ 2.20
ESCOBILLAS para dientes	$ 1.10
AGUA COLONIA ambré	$ 4.20
CAMISETAS jersey, para niños	$ 2.50
CAMISETAS Jersey para niñas	$ 2.90
JOCKEYS de Casimir	$ 4.50
CAJAS de papel para carta	$ 3.20

BOTONES, la doc., desde	$
BROCHES para tirantes	$
ENCAJES, desde	$
GUANTES de hilo	$
GUANTES de Cabritilla y Gamuza	$
CRETONAS para cortinas	$
FLECOS para muebles	$
GENEROS de seda para muebles	$

LANA DE PRIMERA

Preparada para colchones, limpia y larga, y lana preparada para hilar,

OFRECE:

A. Poblete
San Diego 911

Alamo Compro

tablas de 1", 3|4" y 1|2" y tapas, puesto en estaciones o carro Santiago.

ROBERTO LACOUET O.,
SANTIAGO
Casilla 2328

AGUA SACCAVA

TINTURA VEGETAL

para hacer recobrar al CABELLO y a la BARBA su primitivo color.

PARIS - 36 Rue de La Tour-d'Auvergne
De venta en Santiago: Droguería Francesa y todas buenas casas.

LA RIOJANA

Martínez, Blanco y Co. - Estado 64-72

POR BALANCE VENDER

A PRECIOS EXCEPCIONALES DURANTE ESTA SEMANA LOS ARTICULOS QU CONTINUACION DETALLAMOS

SEÑORAS

NO DEJAR DE APROVECHAR ESTA OPORTUNIDAD

Sábanas de crea inglesa, c. u., a	$ 9.90
Sábanas lo mejor en calidad, tamaños grandes, c. u., a $ 19.50 y	$ 17.50
Colchas blancas, tamaño 150 por 200, cada una	$ 24.00
Colchas blancas, tamaño 180 por 220, cada una	$ 24.00
Colchas color (Ganga), tamaño 190 por 230	$ 39.50
Colchas color (Ganga), tamaño 210 por 250, cada una	$ 45.00
Colchas piqué blancas, 180 por 220, cada una	$ 35.00
Frazadas algodón, tamaño grande cada una	$ 10.50
500 docenas Paños de mano afelpados, realizamos c. u., a $ 6.90, 4.00 y	$ 3.75
Paños clase extra, grandes, c. u.	$ 9.00
Medias de seda finísimas, en todos colores; valía $ 25.00 par, a	$ 12.90
Un lote de velos de hilo, realizamos, el metro, a	$
Crepé pintados, garantidos, mt.	$
Muselinas fondos oscuros, a	$
Seda China, saldos en color y negro, metro, a	$
Seda China, sólo negra, metro a	$
Crepé Granité de hilo para manteles, ancho 200 ctms., $ 22.00; 170 ctms., $ 18.00; y 70 ctms., el metro	$
Cantón Victoria, regalamos, el metro, a	$
Lienzo Caballo, legítimo, pieza de 40 yds., a	$
Lienzo Especial, lavado, metro, a	$
1,000 docenas Pañuelos de bolsillo, para señoras, realizamos docena, a $ 10.50, 9.50 y	$
1,500 docenas Pañuelos para hombre, realizamos doc., a $ 14.90 y	$

CREAS DE HILO RETORTAS BRETAÑA S, SABANAS DE BAÑO Y OTROS ARTIC LOS A PRECIOS MUY REBAJADOS.

OJO
Cantón Victoria a
$ 1.90 metro

Martínez Blanco y Co.

Caballo Alado,
$ 79.80 pieza

Para Caballeros, Jóvenes y Niños

Venta de Grandes Ocasiones

PARA LA PLAYA, EL CAMPO Y VACACIONES

Para Niños

TRAJES forma marinero, en sarga azul, buena clase, o en casimir de fantasía, dibujos de moda, para cualquiera edad de 2 a 10 años.. .. .. $	32.-
TRAJES marinero, en casimir de mucha novedad, variedad de colores, doble cuello de piel adornado con soutaches, para cualquiera edad de 2 a 10 años, $	55.-
TRAJES modelo cazador en casimir de fantasía, dibujos y colores de moda, para cualquiera edad de 5 a 15 años, $ 59 y $ 52. En sarga azul. . . . . $ $	49.-
TRAJES modelo cazador, en brín rayado de mucha duración, colores de moda, para cualquiera edad de 5 a 10 años, $ 26. Forma marinero, para edades de 2 a 10 años.. .. .. $	16.50
TRAJES modelo cazador en brín galatea, rayada, clase extra, para edades de 5 a 15 años, $ 34. Forma marinero, con doble cuello de piel azul, para edades de 2 a 10 años.. .. .. $	23.-
TRAJES modelo cazador en brín crudo rayado, colores de mucho gusto, hechura fina.. .. .. $	42.-
VESTONES de sports, en franela listada, especiales para la playa, para cualquiera edad, de 7 a 17 años. . $	19.50

Para Jóvenes

TERNOS en casimir azul, de muy buena calidad, modelos de moda, hechuras finas, para cualquiera edad, de 13 a 17 años, $ 135 y $.. .. .. $	95.-
TERNOS en casimir azul de alta fantasía, dibujos de moda, hechuras finas, $ 135 y .. .. $	85.-
TRAJES sport, vestón y pantalón, en casimir de fantasía, modelos de última creación, para cualquiera edad de 13 a 17 años.. .. .. $	145.-
PANTALONES solos, en casimir rayado, muy durable, corte de moda, para cualquiera edad de 13 a 17 años.. . $	25.-
TRAJES sport, vestón y pantalón, en brín crudo rayado, muy durable, hechura fina, para cualquiera edad de 13 a 15 años.. .. .. $	59.-

Para Caballeros

TERNOS vestón en casimir azul de pura lana, modelos de gran moda, $ 145 y $ 105. En casimir de fantasía, colores escogidos.. .. .. $	95.-
TERNOS vestón de casimir de fantasía, dibujos de mucho gusto, hechura fina.. .. .. $	155.-
TRAJES sport, vestón y pantalón, en casimir de fantasía, colores de última creación, modelos nuevos.. .. .. $	149.-
TRAJES sport, vestón y pantalón, en gabardina de lana, colores de última moda, forrados en alpaca.. .. .. $	195.-
PANTALONES en casimir rayado, dibujos y colores de mucho gusto, corte irreprochable, $ 49 y.. .. .. .. $	26.-
VESTONES de alpaca negra y de fantasía, sin forro, buena calidad, hechura fina.. .. .. $	35.-
VESTONES de alpaca negra y de fantasía, buena calidad, medio forro de alpaca, corte de gran moda.. .. .. $	59.-
VESTONES de alpaca negra, clase extra fina, medio forro de alpaca, hechura de gran moda.. .. .. .. $	75.-
GUARDAPOLVOS en alpaca gris, muy livianos, $ 49. En brín crudo, colores de moda.. .. .. $	33.-
VESTONES solos en brín blanco, muy durable, corte de moda, $ 34. En brín crudo .. .. $	22.-
PANTALONES en brín blanco, corte elegante, precio extraordinario. . . $	19.50
PANTALONES de montar, en kaki muy resistente, diferentes colores, modelos de moda.. .. .. $	35.-
CHALECOS de piqué blanco muy buena calidad, corte elegante, $ 18. En fantasía, dibujos de moda.. .. .. .. $	15.-

CASA FRANCESA

que el H. D. no se ha referido propiamente a la responsabilidad constitucional, sino más bien a la responsabilidad moral.

El señor URZUA.—Exacto.

El señor RUIZ.—... que corresponde a quienes aprobaron estos arreglos. Tal vez el H. . por Santiago está, además, en lo justo al hablar de la responsabilidad constitucional de la C., aunque en el concepto en que lo ha hecho mi distinguido amigo, el H. D. por Elqui, si se recuerda que algún partido que forma parte de esta C., que no es de la mayoría, ha reclamado para sí los honores de la aprobación del Protocolo, diciendo que ésta ha sido gestionada por un Ministro del Partido Conservador; y han fundado, según me parece, aunque no estoy seguro de ello, en el apoyo que prestaron a este Protocolo, más de alguna base o motivo para las consideraciones especiales que ellos dicen—a mi juicio sin razón—no habérseles acordado.

El señor YRARRAZAVAL (don Joaquín). —S. S. dice que no lo sabe, pero yo estoy cierto que está en la seguridad de que no es así, ues no ignora S. S. que nosotros jamás hemos hecho cuestión de precio en los actos de patriotismo ni de ninguna otra clase...

El señor GUMUCIO.—El H. D. por La Laja también sabe que de los Ds. conservadores, la mitad se pronunció a favor y la otra mitad en contra, y que en el Senado, de 11 senadores conservadores, 8 se pronunciaron en contra.

El señor YRARRAZAVAL (don Joaquín). —En cambio, los Ds. radicales votaron todos, cerrados, en favor del Protocolo.

El señor GUMUCIO.—Sólo cuatro votaron en contra.

El señor RUIZ.—No he tenido la fortuna de darme a entender claramente.

Yo creo que los Hs. colegas conservadores o me han entendido, y la culpa, sin duda algu- a, es mía. Yo no digo que SS. SS. hayan puesto precio a su cooperación; sólo digo que SS. SS. han recordado más de una vez esta adhesión que prestaron a la aprobación de estos pactos internacionales, para protestar de los desvíos que, a juicio de SS. SS., ha tenido el Gobierno para con su partido.

El señor GUMUCIO.—Vuelvo a repetir a S. S., lo que parece que S. S. no quiere oír, o sea, que la mitad de los Ds. conservadores votó en favor y la otra mitad en contra del Protocolo.

El señor YRARRAZAVAL don Joaquín).—El H. D. por La Laja cree hacerse el gracioso repitiendo esto en la C. cada dos sesiones...

El señor RUIZ.—Y lo seguiré repitiendo cada vez que sea necesario.

El señor YRARRAZAVAL (don Joaquín). —No lo dudo.

El señor GUMUCIO.—Y lo rectificaremos en cada ocasión...

El señor RUIZ.—Creo que con esto no ofendo a nadie. Ahora, si SS. SS. creen que recordarles esa aprobación incondicional constituye una ofensa, repito que, por mi parte, no tengo el ánimo de molestar a SS. SS.

El señor GUMUCIO.—Por tercera vez digo a S. S. que la mitad de los Ds. conservadores votó en favor y la otra en contra del Protocolo.

El señor RUIZ.—Pero, entretanto, la mitad de los Ds. con el presidente y el vicepresidente del partido gestionaron e hicieron triunfar este proyecto. Y ya he dicho que el fervor de los que ayudaron compensa con creces la resistencia un poco pasiva que hicieron los Hs. Ds. que no le prestaron su concurso.

El señor GUMUCIO.—La mejor demostra- ión de que no se hizo cuestión de partido, es que la mitad de los Ds. conservadores votó en contra y la otra mitad en favor; mientras que en l Partido Radical, que tiene 42 Ds., sólo cuatro votaron en contra.

El señor YRARRAZAVAL (don Joaquín). —La actitud de S. S. sí que debe haber sido un poco pasiva, y en todo caso de ningún resultado, pues no se vió que arrastrara la opi- ión de ninguno de sus demás colegas, ya que sólo cuatro votaron en contra.

El señor URZUA. — Por lo demás el H. D. estaba fuera del país en esa época por lo menos durante los preliminares de la discusión, y no tuvo tiempo para imponerse o documentarse.

El señor RUIZ. — No he pretendido excusar la responsabilidad de los Diputados radicales, ni ninguno de ellos, ha querido sacudirse con el vigor y el tono airado con que lo hacen Ss. Ss., de la parte de responsabilidad que pudiera caberles.

En cuanto a que yo no haya tenido influencia, no parece cosa a que Ss. Ss. puedan echarme en cara como vituperio; Ss. S., podrán mirarme con cierta benevolencia compasiva por mi poca capacidad e influencia, y ello será una desgracia que Ss. Ss. podrán compadecer, pero no una falta que puedan enrostrarme.

Por lo demás, no quiero hacer sobre esto mayor cuestión, ni quiero molestar a mis Hs. colegas, — ya que parece que lo toman a mal, — recordándoles que ellos contribuyeron en forma efectiva, al extremo de dar la mayoría necesaria en esta C., para la aprobación del Protocolo. No me ha parecido que pudieran dolerse como de una falta de algo que con tanto ardor persiguieron.

El señor RIVAS VICUÑA (Presidente). — Ofrezco la palabra.

Ofrezco la palabra.

Cerrado el debate.

Si no hay inconveniente, por parte de la H. C., daré por aprobado en general el proyecto.

Aprobado.

Si a la H. C. le parece, entraríamos desde luego a la discusión particular del proyecto.

El señor IZQUIERDO (Ministro de Relaciones Exteriores). — Agradezco mucho la cooperación que todos los partidos de la H. C. han prestado en la discusión y despacho de este proyecto.

El señor IRARRAZAVAL (don Joaquín). — Menos el demócrata.

El señor IZQUIERDO (Ministro de Relaciones Exteriores). — Y quiero agregar una palabra. . .

El señor RAMIREZ (don Tomás). — Pero si los miembros de él hubieran estado presentes, seguramente la hubieran prestado también, H. D.

El señor IZQUIERDO (Ministro de Relaciones Exteriores). — El Gobierno tomará muy en cuenta las observaciones que han formulado los Hs. Ds., y sólo enviará el número de abogados que sea indispensable; procediendo en estas cosas con el criterio tranquilo y reposado que se impone al Gobierno cuando se trata de intereses comunes y sagrados para todos los chilenos.

El señor RIVAS VICUÑA (Presidente). — Ofrezco la palabra en la discusión particular del proyecto.

El señor SILVA SOMARRIVA. — Unicamente deseo hacer notar que el proyecto no indica de dónde se van a sacar los recursos.

El señor IZQUIERDO (Ministro de Relaciones Exteriores). — De rentas generales de la Nación.

El señor SILVA SOMARRIVA. — En compañía de otros Hs. colegas he sostenido siempre que todo proyecto de ley que importa un gasto, debe cumplir con lo que dispone la ley del año 84.

Al sostener esta teoría he estado de acuerdo con la que siempre sostuvo el actual señor Ministro del Interior, mientras ocupó un asiento en esta Cámara. . .

El señor IZQUIERDO (Ministro de Relaciones Exteriores). — Y yo también he sostenido lo mismo.

El señor SILVA SOMARRIVA. — Este proyecto no trae imputación ninguna y para salvar mi modo de pensar, yo indicaría que el gasto se dedujese de la contribución a los depósitos bancarios que no figura en el cálculo de entradas y que alcanza a tres millones y tantos mil pesos.

Desearía saber si el señor Ministro de Relaciones aceptaría esta indicación, si no la aceptara, salvaría mi voto en esta parte.

El señor IZQUIERDO (Ministro de Relaciones Exteriores). — Dejemos el proyecto tal como viene del Senado, para que se pueda promulgar.

El señor SILVA SOMARRIVA.— Salvando mi voto en esta parte, no tengo inconveniente.

El señor RIVAS VICUÑA (Presidente). — Ofrezco la palabra.

Cerrado el **debate**.

En votación.

Si no se pide votación daría por aprobado el proyecto.

Aprobado.

El señor RAMIREZ (don Tomás).— Dejando constancia por mi parte que en conformidad a lo dispuesto en el artículo 10 de la ley del año 84, a que se ha referido el H. D. por Maipo, no es necesario señalar la fuente de entrada a que se imputará gasto en este caso, porque ella se refiere a los suplementos que se otorgan a la ley de presupuestos y a los item nuevos que se proponen en la misma ley.

El señor URZUA.— Que se tramite el proyecto sin esperar la aprobación del acta.

El señor RIVAS VICUÑA (Presidente). — Si le parece a la H. C., se tramitará el proyecto sin esperar la aprobación del acta.

Acordado.

El señor SILVA SOMARRIVA.— Señor Presidente, después de haber retirado la indicación que había formulado, en vista de la observación hecha por el señor Ministro, me veo en la necesidad de volver a este debate...

VARIOS SEÑORES DIPUTADOS. — Ya está aprobado el proyecto.

El señor SILVA SOMARRIVA.— ¿Está aprobado?

El señor URZUA.— Y hasta se le hicieron las exequias...

El señor CELIS.— Aún se acordó tramitarlo sin esperar la aprobación del acta.

El señor SILVA SOMARRIVA.— Muy bien. Yo comencé a hablar después del H. señor Ramírez; de modo que el H. D. habló después de aprobado el proyecto y yo también puedo hacer uso de la palabra para salvar mi voto.

Quiero dejar establecido que todo proyecto que importe gastos que no están contemplados en el presupuesto, es un suplemento; porque los gastos de la Administración Pública se hacen en virtud de la Ley de Presupuestos. En otra forma, ningún gasto se puede efectuar, sino por medio de una ley que lo autorice.

Ahora, el objeto que se persigue al exigir que se indique en cada ley, que importa algún gasto, la fuente de recursos, es impedir que los gastos sean mayores que las entradas fiscales y no se produzcan los enormes déficits que hoy pesan sobre la Hacienda Pública.

He sido siempre extremadamente celoso en sostener esta teoría junto con muchos de los antiguos Ds. que piensan lo mismo.

Por esta razón y cada vez que se ha presentado un proyecto de las condiciones del que ahora discutimos, me he visto en la necesidad de formular análogas observaciones.

De suerte que yo pienso en forma diametralmente opuesta al H. D. por Santiago y creo que la buena tesis es la que sostiene que todo proyecto de ley debe contener la indicación de la fuente de recursos a que se imputará el gasto.

¿A dónde iríamos a parar si fuera lícito presentar cualquier proyecto de ley, no en forma de suplemento? Así podríamos autorizar gastos hasta por millones de pesos, sin tener los fondos suficientes.

¿Sería ésta una buena norma, una práctica aceptable? No, señor: es ésto precisamente lo que nos lleva a la bancarrota fiscal.

Quiero dejar constancia de que, sólo por tratarse de un asunto de importancia extraordinaria, que irrogará un gasto perfectamente justificado, ya que él se destina a la defensa de nuestro territorio, dejaré pasar este proyecto; pero en adelante no dejaré pasar ningún proyecto, por importante que sea, si no trae indicación de la fuente de recursos a que deba imputarse el gasto.

SERVICIO DE AGUA POTABLE DE VALPARAISO— EXPENDIO DE BOLETOS DE LOTERIAS— REORGANIZACION DE LOS SERVICIOS DE LA ADMINISTRACION PUBLICA

El señor RIVAS VICUÑA (Ministro del Interior).— Señor Presidente, han llegado del H. Senado dos proyectos, uno de suma urgencia y otro de gran importancia. El primero se refiere a una aumento del contrato de cuenta corriente que la Empresa de Agua Potable de Valparaíso tiene celebrado con el Banco de Chile, y el otro relativo al expendio y avisos de boletos de loterías.

Sabe la C. cuánto dinero sale de nuestro país por este capítulo de compra de boletos de loterías extranjeras.

El Senado estudió **detenidamente esta cuestión**...

El señor **RUIZ.— Despachémoslo sobre** tabla.

El señor RIVAS VICUÑA (**Ministro** del Interior).—Recomiendo, pues, a la H. C. y a las Comisiones respectivas, el estudio de estos dos proyectos, y si la H. C. fuera lo suficientemente benévola, me atrevería a insinuarle la conveniencia de despacharlos sobre tabla.

Hay además pendiente y **está eximido** del trámite de Comisión un proyecto que reforma los servicios públicos.

Este proyecto fué **despachado por el H.** Senado, está pendiente de la consideración de esta H. C. Para la formación de los presupuestos y para el equilibrio de los gastos públicos es indispensable su despacho.

Dejo hecha esta recomendación a las respectivas Comisiones y dejo también insinuada la necesidad de despachar rápidamente estos proyectos a todos los Hs. Ds.

El señor SILVA SOMARRIVA.—Acerca del proyecto sobre loterías, a que se ha referido el señor Ministro de Hacienda, debo decir que hay uno análogo en esta H. C. el cual ya está eximido del trámite de Comisión.

El señor PRO-SECRETARIO.—El H. Senado ha remitido hoy un proyecto que prohibe la publicación de avisos de lotería y por el cual se imponen multas...

El señor SILVA SOMARRIVA.—En el proyecto de esta Cámara también se imponen multas a la publicación de avisos.

El señor YRARRAZAVAL (don Joaquín).— ¿Cuál es la tabla de esta sesión, señor Presidente?

El señor PRO-SECRETARIO.—El proyecto que crea nuevos recursos a las Municipalidades.

El señor YRARRAZAVAL (don Joaquín). —A mí me parece que es un proyecto muy importante este que crea recursos a las Municipalidades.

El señor RIVAS VICUÑA (Presidente).— Está en la orden del día de la presente sesión, H. D.

El señor YRARRAZAVAL (don Joaquín). —Yo vería con agrado que entráramos a tratar de este proyecto.

El señor TIZZONI.—Y en caso de que no tratemos este proyecto, podríamos tratar el que se refiere a los empleados particulares.

JUBILACION DE DON ALBERTO OBRECHT

El señor SIERRA.—Pido la palabra, señor Presidente.

El señor RIVAS VICUÑA (Presidente).— Con la venia de la H. C. puede usar de la palabra S. S.

El señor SIERRA.—Se ha dado cuenta de un mensaje por el cual se pide un abono de cinco años al profesor de nuestra Universidad, señor Obrecht y yo rogaría al señor Presidente tuviera la benevolencia de pedirle a los miembros de la Comisión respectiva, se sirvieran informar a la brevedad posible este proyecto que es de suma justicia. El señor Obrecht está enfermo, ha servido durante largos años al Estado y tiene de sobra merecida esta gracia que se le otorga por el proyecto a que me refiero.

El señor RIVAS VICUÑA (Presidente).— Los Hs. miembros de la Comisión han oído la petición del H. D. y seguramente serán deferentes a ella.

El señor SILVA CAMPO.—Deseo decirle al H. D. por Copiapó que la Comisión tomará muy en cuenta su petición y despachará a la brevedad posible el proyecto a que se ha referido S. S.

INCLUSION EN LA CONVOCATORIA

El señor SILVA CAMPO.—Al mismo tiempo deseo solicitar del Gobierno se sirva incluir en la convocatoria algunos proyectos, muy sencillos, y que ya han sido despachados por la Comisión. Me refiero en primer lugar, al proyecto sobre enajenación de obras de arte de nuestro Museo.

El señor PEREIRA (don Guillermo).—Está incluído en la convocatoria.

El señor SILVA CAMPO.—El otro proyecto a que me refiero es el que obliga a los colegios a contratar profesores nacionales para la enseñanza de la Historia patria.

Yo le rogaría al Sr. Ministro que se sirviera recabar la inclusión en la convocatoria de este proyecto.

El señor PAREDES (Ministro de Justicia e Instrucción Pública).—Con mucho gusto.

El señor RUIZ.—Hay un proyecto muy antiguo que tuve el honor de presentar en unión con el que fué distinguido Presidente de esta C., don Carlos Balmaceda, relativo a la exportación de especies arqueológicas.

El señor TIZZONI.—Está en estudio en la Comisión respectiva.

El señor RUIZ.—¿No está despachado aún en la Comisión?

El señor TIZZONI.—Entiendo que no.

El señor SILVA CAMPO.—Puedo anticipar que existe acuerdo en la Comisión para aceptar la idea que ha patrocinado el H. D. por La Laja y que pronto será despachado.

El señor RUIZ.—Agradezco al H. D.

CAJA DE CREDITO POPULAR

El señor URZUA.—¿Por qué no despachamos sobre tabla un proyecto sencillo, anunciado para el cuarto de hora de la tabla de fácil despacho, que se refiere a una pequeña modificación al proyecto de Caja de Crédito Popular?

El señor RIVAS VICUÑA (Presidente).— El H. D., Sr. Irarrázaval don Joaquín, ha pedido que se entre a tratar del proyecto que está en la orden del día de la presente sesión.

El señor YRARRAZAVAL (don Joaquín). —Pero no hay oposición para el proyecto a que se refiere el H. D. Sr. Urzúa.

El señor RIVAS VICUÑA (Presidente).— Si a la H. C., le parece, se eximiría del trámite de Comisión y se trataría sobre tabla el proyecto a que se acaba de referir el H. D. por Elqui.

El señor SALAS ROMO.—Algunos Ds. demócratas han deseado tomar parte en el debate del proyecto a que se refiere el H. D. Sr. Urzúa.

El señor URZUA.—Creo que S. S. se refiere al H. Sr. Celis que con posterioridad me manifestó...

El señor SALAS ROMO.—Me refiero al Sr. Correa Ramírez.

El señor URZUA.—Este detalle del Sr. Correa Ramírez lo había olvidado.

El señor SALAS ROMO.—Por eso no me parece oportuno tratar este proyecto.

El señor RUIZ.—Entonces se podría tratar el proyecto sobre loterías.

El señor RIVAS VICUÑA (Presidente).— Si a la C. le parece se podría tratar el proyecto a que se ha referido el H. D...

El señor SALAS ROMO.—Me opongo.

El señor RIVAS VICUÑA (Presidente).— No hay acuerdo.

PROYECTO QUE CREA NUEVOS RECURSOS A LAS MUNICIPALIDADES

El señor RIVAS VICUÑA (Presidente).— Entrando a la orden del día, corresponde ocuparse del proyecto que crea nuevos recursos a las Municipalidades.

El señor **PROSECRETARIO.—Dice el proyecto...**

El señor **EDWARDS MATTE** (don Guillermo).—Podría omitirse la lectura. Está impreso.

El señor **RIVAS VICUÑA** (Presidente). — Si a la H. C. le parece, se podría omitir la lectura del proyecto.

El señor **EDWARDS MATTE** (don Guillermo).—Que se reparta.

El señor **RODRIGUEZ** (don Aníbal). — No importa que esté impreso; que se lea.

El señor **RIVAS VICUÑA** (Presidente). — ¿S. S. insiste en la lectura?

El señor **RODRIGUEZ** (don Aníbal).—Yo no insisto en nada; nunca hago oposición individual.

El señor **RIVAS VICUÑA** (Presidente). — En discusión general el proyecto.

Ofrezco la palabra.

El señor **EDWARDS MATTE** (don Guillermo).—En los cortos momentos en que he tenido el proyecto en mis manos, después que ha sido repartido...

El señor POUCHUCQ.—No hay número, Sr. Presidente.

El señor **RIVAS VICUÑA** (Presidente). — Advierto al H. D. que no hay número en la Sala.

Se va a llamar a los Hs. Ds.

—Después de 5 minutos:

El señor RIVAS VICUÑA (Presidente). — Como se ha llamado durante el tiempo reglamentario y no hay número en la Sala, se levanta la sesión.

—Se levantó la sesión.

En el momento de levantarse la sesión se encontraban presentes en la Sala los siguientes Sres. Ds.:

Claro Lastarria, Correa Roberts, Cruzat Vicuña, Edwards Matte don Guillermo, Garcés Gana, Guerra, Gumucio, Herquíñigo, de la Jara, Padilla, Pizarro, Pouchucq, Rivas Vicuña, Sánchez, Sierra, Silva Sepúlveda, Tizzoni, Urzúa, Valencia, Videla e Yrarrázaval Larraín.

Ponemos en conocimiento del público que el señor

SAMUEL WAISS

ha dejado de ser nuestro agente.

HINZE & BOSTELMANN

Gran Quinta

Hermosos árboles, sombra y frutales.

Próxima Vicuña Mackenna, vendemos:

OFICINA BALMACEDA

AGUSTINAS 1248

INFORMACIONES CAB

DE NUESTROS CORRESPONSALES ESPECIALES, VIAS EASTERN Y ALL AMERICA CABLES, INC. Y DE "THE UNITE

FRANCIA HABRIA RESUELTO YA LAS MEDIDAS REFERENTES A SU AVANCE MILITAR EN LA ZONA DEL RUHR

Durante el año 1922, el Reichsbank emitió billetes por valor de 1.208.000.000.000 de marcos

ISMET BAJA MANIFESTO A LOS ALIADOS QUE TURQUIA ESTABA DISPUESTA A TRATAR SEPARADAMENTE CON LAS DIFERENTES NACIO

En el Consejo de Ministros francés

Se presenta un plan práctico de explotación del Rhur y territorio del Rhin. — Se guarda la mayor reserva acerca de lo acordado en la reunión.

PARIS 6.—Se ha sabido que un plan práctico de confiscación y explotación de los recursos del territorio del Rhin y de la cuenca del Ruhr ha sido presentado al Gabinete reunido en Consejo.

Se considera segura la adopción, en principio, de cierta decisión, manteniéndose naturalmente la mayor reserva acerca de la fecha y forma de aplicación de los métodos resueltos.

En los círculos bien informados se asegura que la acción se iniciaría inmediatamente después de proclamar la falta de cumplimiento, de parte de Alemania, de lo estipulado, siendo insistente el rumor de que el plan provee a una ocupación por etapas sucesivas, en el caso de que Alemania se niegue a aceptar las peticiones formuladas.

WEBB MILLER.—(U. P.)

ESPAÑA

CASTRO GIRONO INSPECCIONA LA ZONA OCCIDENTAL DE MARRUECOS

MADRID, 6.— Comunican de Tetuán que Castro Girona ha recorrido toda la zona Occidental en una visita de inspección a las fortificaciones.

La tranquilidad y excelentes condiciones de la defensa impedirán las sorpresas desagradables. —(U. P.)

presas desagradables.—(U. P.)

CONFERENCIA DE ALHUCEMAS CON ROMANONES

MADRID, 6.—El Marqués de Alhucemas y el conde de Romanones conferenciaron sobre los fundamentos de las quejas formuladas por el Nuncio respecto de los objetos artísticos de la Iglesia, creyéndose que se modificará el decreto para evitar los recelos suscitados.—(U. P.)

LA SALUD DEL SEÑOR VILLANUEVA

MADRID, 6.—Los médicos que atienden al Comisario Civil en Marruecos, señor Villanueva, están preocupados por la supuración del brazo, temiéndose una infección en la sangre.

Los médicos opinan que será necesaria una larga curación que obligará al Gobierno a modificar sus resoluciones.

En la actualidad los altos cargos en Marruecos están ocupados interinamente.—(U. P.)

DELLA TORRETTA REGRESA A ROMA

PARIS, 6.—El señor Della Torretta se fué a Roma; regresará a ésta el 11 para seguir viaje a Londres el 12.—(U. P.)

Si necesita Muebles para Oficinas
Accesorios y útiles en general para Escritorio

Solicite precios de nuestro Depto.
"REMINGTON"

Somos Importadores de la mayor parte de los articulos que vendemos lo que nos permite ofrecerlos a

Precios muy ventajosos

MORRISON & Co.
Ahumada 65-77 :-: Santiago

Westminster
$ 2.40 La CAJETILLA

:TERRAZAS:
PISOS Y MUROS IMPERMEABLES

Johns-Manville Inc., New York
Han conquistado en 60 años de experiencia,
Competencia y reputación universal
con sus MATERIALES DE AMIANTO PURO Y SISTEMAS TECNICOS DE CONSTRUCCION.

Informaciones y órdenes:
FERNANDO TUPPER TOCORNAL

Calle La Bolsa 65
Teléfono 1206
SANTIAGO

Calle Cochrane 592
Teléfono 2210
VALPARAISO

UNA REUNION HISTORICA

Los últimos toques al plan de avance militar francés en el Ruhr

La primera medida acordada sería el envío de tropas a Essen

PARIS, 6. — En una importante sesión secreta verificada en el palacio del Elíseo, el Presidente M. Millerand, el Mariscal Foch, el premier M. Poincaré y el Ministro de la Guerra M. André Maginot, dieron los últimos toques al plan del Mariscal Foch, referentes a los preparativos militares para un avance en el Rhur.

Se estima que, en esa reunión se tomaron las medidas necesarias para el avance de las tropas, siendo la primera de ellas el envío de contingentes a Essen para proteger a los ingenieros.—(U. P.)

M. Millerand

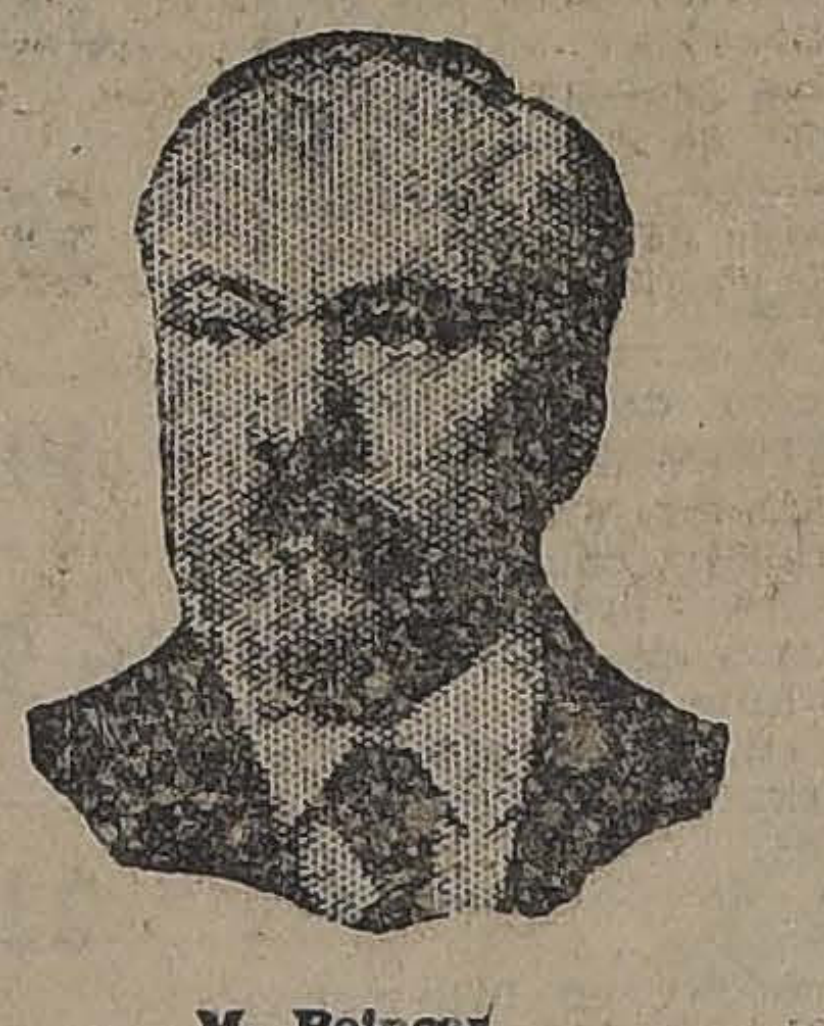

M. Poincar

M. Maginot

Mariscal Foch

ALEMANIA

1,208.000,000 DE MARCOS PAPEL HA EMITIDO EL REICHSTAG EL AÑO PASADO

BERLIN, 6. — La emisión de marcos papel del Reichsbank, hasta el 1.o de Enero alcanza a la suma de un trillón doscientos ocho mil millones, comparada con la de un año atrás es ciento catorce mil millones más.—(U. P.).

CONTRATO DE SUMINISTRO DE POTASA A NORTE AMERICA

BERLIN, 6. — Un sindicato alemán de potasa fué autorizado para concluir un contrato por cinco años con una compañía importadora americana, pudiéndose con esto enviar grandes cantidades de potasa a Norte América.—(U. P.)

BERGMANN HA REBRESADO A BERLIN

BERLIN, 6.—Herr Bergmann ha regresado de París y esta tarde presentará su informe al Gabinete respecto de la situación creada por el fracaso de la Conferencia de los premiers aliados.

Se espera la solución de la crisis

PARA CONTESTAR A LA INVITACION CHILENA

Diversidad de opiniones respecto a la concurrencia de Bolivia a la V Conferencia Pan-Americana. — Las cordiales relaciones diplomáticas con Chile aconsejan la aceptación de la invitación.

LA PAZ 6.— Se espera la solución de la crisis parcial del Gabinete para contestar la invitación del Gobierno de Chile, para hacerse representar en el Congreso Panamericano Entre tanto varios políticos opinan que Bolivia debe concurrir a esa Junta Internacional, otros, y que constituyen la mayoría, que debe abstenerse.

Entrevistado un alto personaje, dijo que existiendo cordiales relaciones diplomáticas, la más elemental cortesía aconseja que

Bolivia concurra a la Conferencia de Santiago, salvo que acontecimientos de última hora decidan a Bolivia de abstenerse.

(U. P.).

AEROPLANOS FRANCESES VUELAN SOBRE MANNHEIM

LONDRES, 6.—Comunican de Berlín que varios aeroplanos franceses cruzaron la frontera, maniobrando sobre Mannheim, preparando, al parecer, una próxima acción militar.—(U. P.)

LAS AMENAZAS DEL PREMIER POINCARE

HERR STINNES CONFIA EN LA INTERVENCION DE LOS ESTADOS UNIDOS

BERLIN, 6.— Se informa que herr Stinnes espera que los Estados Unidos intervengan a tiempo para impedir que el premier Poincaré lleve adelante sus amenazas y se agrega que los industriales apoyarán a herr Cuno en todas formas para que se mantenga firme.

Se considera en los círculos de Gobierno que la ejecución del plan francés reducirá la exportación al mínimum, destruyendo los fundamentos financieros del Reich como es la minería y el comercio del hierro, dañando también a los obreros y causando perturbaciones de índole social.—(U. P.)

FRANCIA

M. BOURGEOIS NO ACEPTARA LA PRESIDENCIA DEL SENADO

PARIS, 6.— M. León Bourgeois anunció que no aceptaría la presidencia del Senado, por motivos de salud.—(U. P.)

GRAN LIQUIDACION DE MUEBLES

Por conclusión del negocio.

935 Agustinas 935

Se arrienda el local.

POLICALCINE
TONICO NERVIOSO Y CEREBRAL RECALCIFICANTE
DEPOSITO JENERAL EN BOTICA FRANCIA
ESTADO 154
Y EN TODAS LAS BOTICAS

Los turcos se niegan a trata del hogar de los ar

La delegación kemalista se retira d comisión. — Los aliados comunic met Bajá la actitud de Rizanour

LAUSANNE, 6.—El desacuerdo aliado en el problema de las reparaciones ha repercutido en Lausanne, alentando la intransigencia de los turcos, quienes insisten en la ejecución del pacto nacional y las condiciones formuladas por los dirigentes del Gobierno de Angora hace tres años.

Esta mañana la comisión de las minorías dirigió un último llamamiento a los turcos, pidiéndoles ponerse de acuerdo con la Liga de las Naciones para dar un hogar nacional a los armenios. Se entabló con este motivo una discusión. Rizanour B "Comprendo que l interesen tanto por puesto que los aliad los armenios durant guerrear con Turquí las propia ruina. N una palabra más a

Luego se retiró demás delegados tur gados aliados decidi caso a los jefes de nes de las potenci quienes se reunieron una enérgica carta a Ismet Bajá, pro actitud de Rizanour

LAS MEDIDAS MILITARES QUE ADOPTARA FRANCIA

NOTIFICACION A BELGICA

PARIS, 6.— Se asegura que el Premier Poincaré ha informado al Premier belga, M. Theunis sobre los detalles de las medidas militares que se propone adoptar y para que el Estado Mayor General belga dé los pasos necesarios para cooperar a ellas.— (U. P.).

EL MARTES REANUDARA SUS SESIONES EL PARLAMENTO

PARIS, 6. — El Parlamento reanudará sus sesiones el Martes próximo.—(U. P.).

FRANCIA NO HABRIA PROVOCADO LA RUPTURA DE LA CONFERENCIA DE PARIS

PARIS, 6. — M. Doumergue ha declarado que Francia no provocó la ruptura de la Conferencia de París.

Los ingleses creyeron que la ruptura de la Conferencia se conformaba a sus intereses.—(U. P.)

ESTADOS U

NO ES OPORTUNO RA, EL NOMBRAM UN REPRESENTANT

AMERICANO EN LA DE REPARAC

WASHINGTON, 6.— rio de Estado, Mr. festó hoy a Mr. Lod bierno estima que la "inoportuna" para l de un representante ricano en la Comisió ciones, siendo esta la ne la Administración que el Congreso no proyecto de Mr. Rob P.)

MR. HOOVER REHU TERA DE INT

WASHINGTON, 6.— se negó a aceptar la terior, que quedará renuncia de Mr. Fal

CUELLOS CORONA
DOUBLE WEAR
Un Modelo Para Cada Ocasión
BROOKLYN
Altura. 3, 4 y 5 cmts.

Pida siempre CUELLO "CORO
Insista en la ma "CORO
Si le ofrecen ot ca, no la acepte. Camisería inmed nen los cuellos NA" que Ud. ne

Exija la marca "CORON en cada cuello

CIGARILLOS
CAPSTAN
1.80
BRITISH - AMERICAN TOBACCO Co. (Chile, L

FONOLAS PATH

LA CALIDAD es el factor que debe imperar en esta clase de artículos, si tenemos presente que han de ser de muy larga duración y estar en continuo funcionamiento.

LAS FONOLAS PATHE que vendemos, llevan ese sello de discreta elegancia que distingue toda mercadería fina, estando en ellas observado el más mínimo detalle que pueda realzar su presentación y su sonoridad.

CON RESPECTO A LOS PRECIOS, como siempre, podemos repetir orgullosos que vendemos un 50 o|o más barato que cualquiera otra casa vende sus máquinas parlantes, debido esto a nuestra resolución de vender BUENO y BARATO.

TODO LO CONFIRMA, día a día el público que responde ampliamente a nuestras ofertas al más bajo precio de plaza.

LA MAQUINA PARLANTE que Ud. desea comprar la tenemos nosotros a un precio más bajo que el que Ud. desea

CERCIORESE visitando nuestros salones sin compromiso de compra.

GRANDES FACILIDADES DE PAGO

En discos tenemos el más grande surtido de Chile. — Solicite catálogos gratis.

UNICOS AGENTES PARA CHILE
SIMON HERMANOS - BANDERA Y SANTO DOM CASILLA 29
DISTRIBUIDORES
CASA FRANCESA, SANTIAGO :—: CASA FRANCESA, VALPARAISO

GRAFICAS DEL EXTERIOR

ORIGINALES DE TODOS LOS CABLEGRAMAS QUE SE INSERTAN EN ESTA SECCION, ESTAN A DISPOSICION DEL PUBLICO EN ESTA IMPRENTA

En Alemania se estima necesaria la intervención americana

Sin embargo, Herr Cuno no se dirigirá directamente al Presidente Harding.—La situación es tal, que los alemanes desean la permanencia de las tropas inglesas y americanas en el Rhin.

BERLIN 6.—Tanto en la prensa como en los círculos del Gobierno se hace resaltar la necesidad de una intervención americana. El pensamiento es expresado extra-oficialmente, pues se hace notar que el Canciller Herr Cuno no tiene intenciones de dirigirse directamente al Presidente Harding.

El "Lokal Anzeiger" dice que la perversidad de las circunstancias es tal, que los alemanes se ven obligados a desear que las tropas británicas y americanas permanezcan en el Rhin, pues peor sería que esa región quedara sometida al solo control francés, y confían en que los Gobiernos de Washington y de Londres se darán cuenta de ello.

En algunas esferas no se cree que Francia llevará completamente a la práctica sus amenazas en vista de la oposición americana y especialmente porque desea no indisponerse con Mr. Pierpont Morgan, que es el instigador de la Conferencia de Banqueros, sin la ayuda de la cual, Francia seguirá deslizándose hacia el abismo.

JAHN.—(U. P.)

Los muebles y las obras de carpintería quedan como nuevos usando

Tinte de Lustre

SAPOLIN

Rechácense imitaciones de calidad inferior.

SURESLAVIA

LA RATIFICACION DEL CONVENIO DE SANTA MARGHERITA

FIUME, 6.— Comunican de Belgrado que, en la última sesión del Gabinete sureslavo, se acordó que, a menos de que Italia ratificara el Convenio de Santa Margherita antes del 2 de Febrero, Sureslavia pediría que esa ratificación sea efectuada por intermedio de la Liga de las Naciones.—(U. P.)

LA CONSOLIDACION DE LA DEUDA INGLESA

Un nuevo plan para que tengan éxito las negociaciones que se iniciarán mañana. — Este plan, estudiado cuidadosamente, reformaría la ley de consolidación en una forma aceptada ya por Inglaterra.

WASHINGTON, 6.—Los miembros de ambas Cámaras se han sentido aliviados con la noticia de haberse elaborado un nuevo plan para que tengan éxito las negociaciones referentes a la deuda de Gran Bretaña a los Estados Unidos, que asciende a cuatro mil millones de dólares. Muchos temen, sin embargo, que las negociaciones que se iniciaran el Lunes fracasen, ya sea porque Gran Bretaña se niegue a aceptar las condiciones de los Estados Unidos o porque las gestiones no sean sino un mero gesto teatral.

Se cree que el plan, que ha sido cuidadosamente estudiado por los miembros de la Administración, abarca una enmienda de la ley referente a la consolidación de las deudas, enmiendas que la dejarían redactadas en términos más precisos, aceptados ya por Gran Bretaña.

El proceso de las negociaciones sería el siguiente: En primer lugar, los comisarios americanos declararían su incapacidad para conceder condiciones más liberales que las que fija la ley, o sea el pago, en 25 años, de un interés del 4 y cuarto por ciento, condiciones que se pediría formalmente a los británicos aceptar. Los británicos las rechazarían declarando que serían imposibles de cumplir y entonces los americanos les pedirían proponer el máximum de lo que pueden ofrecer, y después de discutir las nuevas proposiciones, se redactaría un convenio que se sometería a la aprobación del Congreso acompañado de una declaración de que a menos de ser aprobado el convenio, las negociaciones referentes a la consolidación serían infructuosas.

Se hace notar que ese temperamento dejaría toda la responsabilidad de la decisión al Congreso, y además, eliminaría una larga polémica en las Cámaras.

LAWRENCE C. MARTIN (U. P.)

LA OPINION OFICIAL DE LOS DELEGADOS ITALIANOS

La Conferencia de París ha marcado un considerable acercamiento entre Francia e Italia. — Esta última, en el pasado, confió demasiado en la amistad inglesa.

ROMA, 6.—El corresponsal especial de "Il Messaggero" envía desde París una correspondencia en la que comunica la opinión oficial de los delegados italianos a la Conferencia.

Dice que la Conferencia ha marcado un considerable acercamiento entre Francia e Italia; esta última envió sus representantes a París, animados de las mejores intenciones para con Gran Bretaña y la actitud que adoptaron en el curso de la Conferencia no fué sino la consecuencia directa de la actitud adoptada en Londres por Mussolini, basada en su memorándum.

La Conferencia ha dejado de manifiesto que Francia e Italia tienen intereses mutuos que defender.

En el pasado, Italia cometió una equivocación al confiar demasiado en la amistad inglesa que, a pesar de la declaración hecha en Génova por Mr. Lloyd George, no reportó beneficio alguno a Italia sino que, por el contrario, los ingleses se opusieron a la tesis italiana en la cuestión del Dodecaneso. En esa ocasión, Francia no se preocupó tampoco de Italia.

El corresponsal agrega que, hoy, la diplomacia franco-italiana está dispuesta a discutir un acuerdo político-económico entre ambos países y que M. Poincaré ha iniciado ya las conversaciones al respecto, durante su visita al señor Della Torretta, quien informará a Mussolini sobre lo conversado.

Al mismo tiempo, el corresponsal llama la atención sobre la probabilidad de un acuerdo económico entre Francia y Alemania, sobre carbón y hierro, agregando que ello significaría una competencia sin piedad para la empobrecida industria italiana.

CAMILLO CIANFARRA.—(U. P.)

LA CONFERENCIA DE LAUSANNE

ISMET BAJA OFRECE GARANTIAS

MEDIANTE TRATADOS SEPARADOS CON LAS NACIONES

LAUSANNE, 6. — Ismet Bajá notificó a los aliados que Turquía daría garantías a los extranjeros en las capitulaciones mediante tratados separados con las diversas naciones.—(U. P.).

LOS TURCOS REHUSAN TRATAR

EL PROYECTO DE UN HOGAR A LOS ARMENIOS

LAUSANNE 6.— Contrariamente a lo que esperaban los aliados, los turcos no han presentado el contraproyecto sobre las capitulaciones ni han ofrecido ninguna base de discusión, calculando que por este hecho se produciría una ruptura eventual de la Conferencia. No obstante, Ismet Bajá ha anunciado que ofrecerá garantías a las naciones, individualmente consideradas.

Lord Curzón, M. Barrère y el señor Garroni le han escrito a Ismet Bajá solicitándole una explicación sobre la actitud de Rizanoura Bey, quien esta mañana frustró la sesión de la sub-Comisión de las minorías, rehusando oír un proyecto aliado sobre el hogar de los armenios, declarando que los aliados defienden a los armenios, asirios y caldeos, porque los han utilizado para que le hagan la guerra a los turcos.—(U. P.)

ITALIA

EL GABINETE ACUERDA HACER ECONOMIAS

EN ALGUNAS REPARTICIONES PUBLICAS

ROMA, 6.—El Gabinete tomó varios acuerdos sobre economías, reduciendo el presupuesto de instrucción pública, ferrocarriles, correos, telégrafos y teléfonos. La supresión de varias comisiones ministeriales.

Aprobó el crédito de cinco millones de liras para reparaciones de obras públicas en Eritrea, destruídas por el terremoto de 1921, seis millones para reparaciones de edificios públicos en Somaliland; seiscientas mil para la participación de Italia en la Exposición de Río de Janeiro.— (U. P.)

LA REORGANIZACION DEL EJERCITO

LAS UNIDADES DE QUE SE COMPONE AHORA

ROMA, 6.—Como consecuencia de la reorganización decretada por el Gabinete, el ejército italiano no está constituído ahora de las siguientes unidades:

Dos regimientos de granaderos; ciento dos regimientos de infantería; doce regimientos de bersaglieri; nueve regimientos de alpinos; doce regimientos de caballería; veintisiete regimientos de artillería ligera de campaña; catorce regimientos de artillería pesada; un regimiento de artillería montada; tres regimientos de artillería de montaña; diez regimientos de artillería pesada de costa; tres regimientos de ingenieros; una

MUEBLERIA COLON

66 - BANDERA - 66

Dormitorios, Comedores, Escritorios. Catre Muebles de asientos, Etc.

Durante este mes grandes rebajas.

NOVIOS:—Antes de comprar sus mueble consulten nuestros precios.

LA LIQUIDACION

Más estupenda conocida hasta la fecha en Santiago

Liquidación total de todos los Artículos de Verano

Todas las mercaderías han sido castigadas en nuestro Balance, por lo tanto venderemos a precios mucho más baratos que hasta la fecha.

Para que todos puedan comprar con facilidad, hemos ensanchado el local y aumentado el personal al doble.

Hemos instalado 3 cajas para que el público pueda hacer sus pagos con comodidad.

10,000 metros de Velo, $ 1.00 metro

Velo que ha tenido mucha aceptación y ahora hemos recibido nuevas partidas que se liquidarán a este precio insignificante.

50,000 metros Gasas Floreadas, $ 1.50 metro

Artículo completamente nuevo en plaza, dibujos de alta novedad. El precio marcado es la mitad de lo que vale actualmente en plaza.

60,000 metros Cretonas para cortinas, $ 1.90 metro

Preciosos dibujos de cretona y el precio marcado es sumamente bajo.

40,000 metros Velo liso, $ 5.80 metro

Este velo es la calidad más fina que ha llegado a Chile, hilo mercerizado casi seda y 50 colores de gran moda.

25,000 metros Velo liso, $ 1.40 metro

Velos lisos de hilo en colores rosado, terracota, frutilla, celeste, blanco y negro.

30,000 metros Velos Floreados, $ 2.40 metro

Todos estos velos se han vendido hasta ahora a $ 3.80 y 2.90 metro.

50,000 metros Cretona para cortinas, $ 2.90 metro

Cretona muy fina ancho 1 metro y dibujos muy elegantes.

40,000 metros Esponja de hilo, $ 7.80 metro

Estas esponjas son muy finas, todo de puro hilo y colores de gran fantasía.

5,000 metros Cañamazo negro, $ 5.80 metro

Cañamazo grueso muy fino, tiene muy buen negro y es artículo de gran aceptación.

100,000 metros Cañamazo Floreado, $ 4.00 metro

Mercaderías en estilos de alta fantasía, este artículo se vendía durante la Liquidación de Balance, a $ 4.80 el metro.

10,000 metros Crepé media seda, $ 4.90 metro

Crepés 1|2 seda en dibujos de foulard fino, en la liquidación de Diciembre se vendió a $ 7.80 y ahora se liquida al precio indicado.

200,000 metros de Holanda de hilo, $ 1.30 metro

Holanda de hilo para delantales y cortinas. Este precio es regalado.

15,000 metros Brines de hilo, $ 2.40 metro

Brines mercerizados para trajes de señoras, en colores lisos, rosado, frutilla, celeste, lila, azulino y blanco.

LIQUIDAREMOS TAMBIEN CREAS MEDIO Y PURO HILO

Crea Escocesa, primera, medio hilo, ancho 160 ctms.	$ 6.60	metro
Crea Escocesa, primera, medio hilo, ancho 195 ctms.	$ 7.60	"
Crea Escocesa, primera, medio hilo, ancho 220 ctms.	$ 8.60	"
Crea Belfast, puro hilo, garantizado, desde	$ 19.80	"

Todas estas mercaderías son nuevas partidas.

Hay grandes lotes que no anunciamos pero que son verdaderas ocasiones.

MAÑANA LUNES ABRIREMOS A LAS 9 A. M. EN PUNTO

ALMACENES DE LIQUIDACIONES (Sociedad Anónima)

CALLE ESTADO 135-137

¿CUALES SON LAS INTENCIONES DE FRANCIA?

Oficialmente se guarda la mayor reserva al respecto. — Se considera segura la presentación de peticiones en forma parecida a la de un ultimatum. — La ocupación del Ruhr sería el resultado del rechazo de esas peticiones por Alemania. — Cuarenta mil hombres bastarían para la operación.

PARIS 6.—Si bien, oficialmente, Francia guarda silencio respecto de sus proyectos, parece seguro que presentará a Alemania una petición de garantías, control financiero, supervigilancia de las aduanas, etc., en forma parecida a la de un ultimátum cuyo plazo vencería el 15 del presente, fecha en que, si las peticiones fueran rechazadas y no se cancelara el pago estipulado, Francia confiscaría inmediatamente el distrito del Ruhr, encerrándole en un círculo aduanero semejante al establecido en las partes ocupadas de los territorios del Rhin.

Francia no cree que en esa acción tropezará con dificultades y estima que no se necesitará más de cuarenta mil soldados, los que avanzarían desde las ciudades ocupadas y serían reemplazados por tropas procedentes de la frontera, esperándose que los belgas contribuirán al reforzamiento de los destacamentos que avancen, pero que los británicos e italianos no harán movimiento alguno.

Las primeras ciudades ocupadas serían Essen y Bochum, para de allí extenderse el movimiento a toda la cuenca del Ruhr donde existe la amenaza de una sublevación industrial en forma de huelgas.

La principal dificultad de Francia para cubrir las reparaciones sería la conversión de los marcos en francos, ya que la tasa de cambio es infinitesimal.

La incertidumbre acerca de si serán retiradas las tropas británicas y americanas del Rhin, preocupa a Francia, pero no impedirá su acción desde que estima que podrá movilizar fuerzas en cantidad suficiente, en caso de necesidad. Sin embargo, el Gobierno del Elíseo obra con las mayores precauciones, dándose cuenta de la debilidad de su posición sin la ayuda de los aliados, creyéndose aún posible una modificación de sus proyectos antes del quince de Enero.—(U. P).

unanidad de tanques; diez regimientos de artillería contra los aviones y varias otras unidades técnicas autónomas.—(U. P.).

NUEVO TIPO DE HIDRO-AVION CONSTRUIDO POR BRAKAPAPA

TURIN, 6. — El célebre aviador Brakapapa ha terminado un nuevo tipo de hidro-avión cuyas pruebas se efectuarán próximamente.—(U. P.).

MEXICO

SERVICIO DE HIDROPLANOS ENTRE CUBA Y MEXICO

MEXICO, 6. — Ya terminados los arreglos respectivos, se inaugurará en breve un servicio de hidroplanos para pasajeros y carga entre La Habana y los puertos mexicanos de Progreso y Veracruz, que permitirá hacer el viaje en 6 horas.

AMPLIACION DE LA EXPLOTACION MINERA

MEXICO, 6. — El gerente de la Compañía Minera "Real del Monte", acaba de llegar a Pachuca a fin de activar los trabajos mineros y de acrecentar la explotación de tan importante mineral, de acuerdo con la resolución tomada por el Consejo Directivo radicado en Boston (Estados Unidos) que autoriza una nueva inversión de un millón de dólares para este fin.

SERVICIO DE VAPORES ENTRE MEXICO Y EL CANADA

MEXICO, 6. — La poderosa compañía naviera canadiense "Latin American Line", estableció un nuevo servicio de vapores destinados a hacer el tráfico con México. Los fletes que en esta línea se cobran por mercancías destinadas a puertos mexicanos son iguales a los que se aplican a las consignadas a Oregón, Washington (Estados Unidos).

PAGO DE LA DEUDA PUBLICA

MEXICO, 6. — Según constancias del Banco Nacional, se cuenta con la suma de 8.500,000 dólares destinados al pago del servicio de la deuda nacional.

URUGUAY

GARRAMENDY ABANDONA LA PRUEBA DE LA TRAVESIA A NADO DEL RIO DE LA PLATA

MONTEVIDEO 6.— El nadador Garramendy abandonó la prueba de la travesía a nado del Río de la Plata, a las dos de la madrugada.—(U. P.)

MATCHES INTERNACIONALES DE BASKET-BALL

MONTEVIDEO, 6.— Esta mañana se jugó el partido internacional de basket-ball entre el team de Stokolmo y el Hindú.

En el primer período el Hindú obtuvo diecinueve puntos y el Stokolmo nueve. En el segundo el Hindú 45 y el Stokolmo 14.

Luego jugaron las segundas divisiones, triunfando el Hindú por 36 contra 9 del Stokolmo.

Mañana jugará el Hindú contra el team de Atenas, por la copa donada por el doctor Narancio. Asistirán las autoridades deportivas y los representantes de las naciones extranjeras.—(U. P.).

BRASIL

PEDRO TOLEDO Y OLIVEIRA LIMA, PROBABLES DELEGADOS A LA CONFERENCIA PANAMERICANA

RIO DE JANEIRO, 6. — Se dan los nombres de Pedro Toledo y Oliveira Lima, como posibles representantes brasileños en la Quinta Conferencia Panamericana de Santiago de Chile.—(U. P.).

EL MARISCAL FONSECA HA SIDO PUESTO EN LIBERTAD

RIO JANEIRO, 6.—El Supremo Tribunal ha concedido el habeas corpus al mariscal Fonseca y a otros oficiales, poniéndolos en libertad. Estaban acusados de tener participación en los sucesos de Julio. La resolución fué tomada por no tener competencia el tribunal.—(U. P.)

Laboratorio

"CHILE"

SANTIAGO

GRAN PREMIO DE HONOR

En la Exposición Industrial de 1922

Nuestros productos se venden en todas las Boticas y Droguerías.

Surtido completo en los siguientes establecimientos:

Botica Brand
PORTAL MAC-CLURE 448

Botica Alemana
COMPAÑIA esq. AHUMADA

Botica Andrade
DELICIAS 2902

Botica Petrizzio
ESTADO 92

Botica del Indio
DELICIAS esq. AHUMADA

Farmacia Castro
DELICIAS 80

MADRES: Dad a vuestros hijos

ALIMENTO RAFF

Y los conservaréis sanos y robustos

La Mutual de la Armada y Ejército

CORPORACION DE BENEFICENCIA BAJO LA FISCALIZACION DEL BANCO DE CHILE.

Viña del Mar, 3 de Enero de 1923.

Señor Gerente de LA MUTUAL DE LA ARMADA.

Señor:

LA MUTUAL DE LA ARMADA mereció el más cariñoso interés de parte de mi esposo, el Vicealmirante don Joaquín Muñoz Hurtado, en su carácter de Director General de la Armada, por tratarse de una obra generosa de compañerismo y filantropía.

Acepte Ud. mis agradecimientos por el cheque de DIEZ MIL PESOS con que esa institución se ha servido cancelar hoy su póliza de vida.

Atentamente,

TERESA DE MUÑOZ HURTADO.

OFICINA PRINCIPAL

CONDELL 345. CASILLA 21-A. VALPARAISO.

OFICINA EN SANTIAGO

HUERFANOS 1237 :—: CASILLA 471.

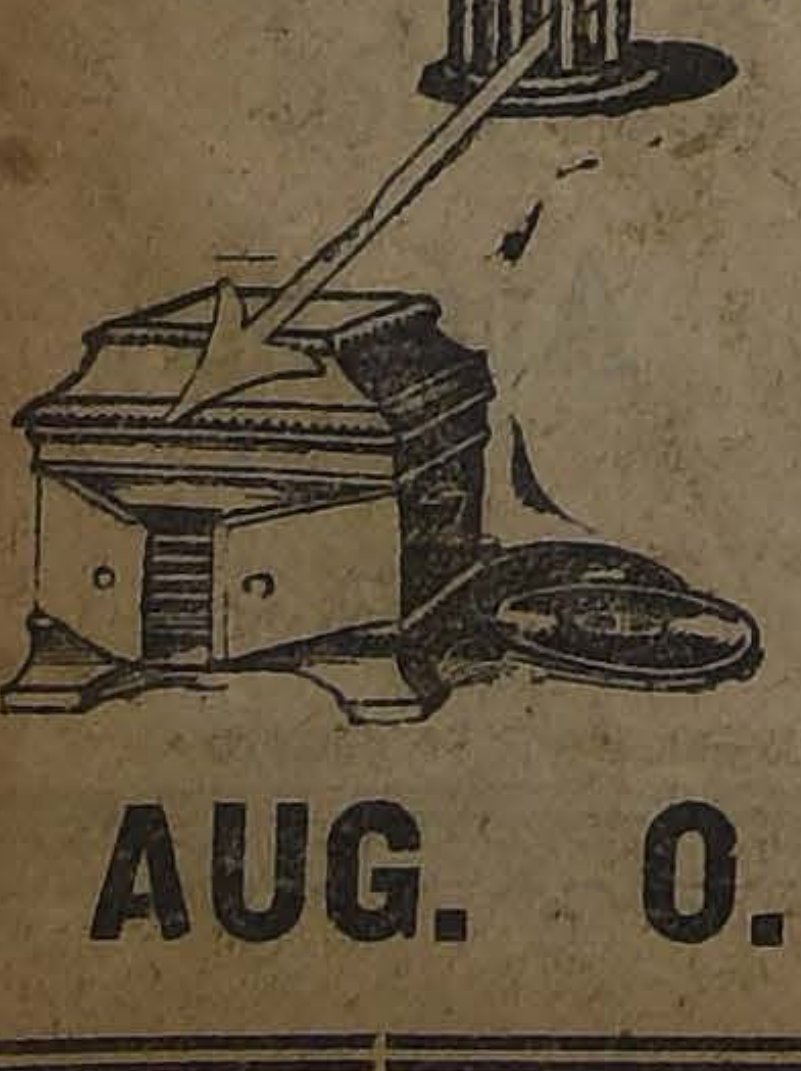

ODEOLAS ODEON

Es el instrumento musical de la gran sociedad.

Su estilo aristocrático se impone.

Se puede obtener las Odeolas con facilidades especiales.

Discos llegó, nuevo surtido de los primeros artistas mundiales.

AUG. O. BÖHME Santiago HUERFANOS 710 Al llegar a Claras

Oficina:
Bolsa de Comercio
N.o 211

CREDITO NACIONAL :: DE EDIFICACION ::

SOC. ANONIMA DE CREDITO INMOBILIARIO

Ponemos en conocimiento de los accionis
que la escritura social está a su disposición en
Notaría de don Manuel Gaete F. El pago de las
ciones se hará en el momento de firmarse la escri
ra social

Antecedentes sobre la marcha del negoci
en la oficina de la Sociedad,

LFREDO LEA PLAZ
Gerente,

NOTA: El primer grupo de edificación de veinte chalets se encuentra iniciado e
Avenida Providencia frente a la Avenida Lyon. Los interesados en reservarse los sitios
disponibles, encontrarán antecedentes en las OFICINAS DEL CREDITO NACION
BOLSA DE COMERCIO, OFICINA 211

PARAGUAY

LAS CARTAS REVELADORAS DIRIGIDAS A CHIRIFE

ASUNCION 6.— La opinión pública se preocupa de la revelación de las cartas de Chirife, que se encontraran abandonadas en Cahipuente, varias de las cuales son verdaderamente comprometedoras para varios legisladores. Se asegura que la carta de un conocido senador paraguayo enviada de Buenos Aires a Chirife, fechada el 29 de Octubre, decía que con motivo del cambio de presidente en Argentina, los paraguayos han perdido la protección de los amigos argentinos que les facilitaban armas.— (U. P.)

LAS ACTIVIDADES DE LAS MONTONERAS REVOLUCIONARIAS

ASUNCION 6.— Se sabe que la montonera revolucionaria de Medardo Palacios se ha apoderado de los pueblos Laureles y se cree que atacará a Humanita y Pilar. —(U. P.)

PERU

NUEVOS IMPUESTOS Y REDUCCIONES EN LOS PRESUPUESTOS

LIMA, 6.—Se asegura que en vista de los informes del Ministro de Hacienda se establecerá un impuesto que se llamará de alquileres, y que rendirá doscientas cincuenta mil libras, el que se sumará al monto de ingresos.

Entre las economías de varios Ministerios, se suprimirán doce empleados del servicio diplomático, veinticinco del consular. También se suprimirán las subvenciones y asignaciones de las partidas de extraordinarios.—(U. P.)

CONCURSO HIPICO MILITAR

LIMA, 6.—El Domingo 14 se realizará un concurso hípico militar. Asistieron los miembros del Gobierno.—(U. P.)

REGRESO DE LOS ALUMNOS DE LA ESCUELA DE GUERRA

LIMA 6.— Han regresado los alumnos de la Escuela de Guerra, después de su viaje de estudios de fin de curso.—(U. P.)

BOLIVIA

LA APROBACION DE LOS PODERES DE LOS DIPUTADOS SUPLENTES

LA PAZ 6.— En la Cámara de Diputados, la moción del diputado gobiernista Soruco, fué eximida de los trámites de un proyecto de ley, para dar preferencia a la aprobación de las credenciales de los diputados suplentes.

El proyecto tiende a evitar la anormalidad en el funcionamiento de la Cámara, por eventuales retiros de las minorías que dejan sin quorum la Cámara.—(U. P.)

ARGENTINA

EN BUENOS AIRES LLOVIO AYER TORRENCIALMENTE

BUENOS AIRES, 6.—A las 5 P. M. llovió torrencialmente en Buenos Aires durante 15 minutos. —(U. P.).

JIRA DEL PRESIDENTE ALVEAR POR LAS PROVINCIAS

BUENOS AIRES, 6.— El Presidente Alvear ha resuelto emprender una jira por el interior del país, en los primeros días de Febrero. Visitará la mayoría de las provincias, pasando después a los territorios del Norte que los desea conocer, a fin de percatarse de sus necesidades, para satisfacerlas en su oportunidad y dentro de los recursos de que disponga el Gobierno nacional.

La jira que iniciará el Presidente Alvear será puramente de estudio, por cuya razón se ha insinuado que no se le tributen agasajos especiales.

Lo acompañarán algunos Ministros. La comitiva será reducidísima.—(Especial).

FLETAMENTO DEL TRASPORTE DE LA ARMADA "BAHIA BLANCA"

BUENOS AIRES, 6.—El Ministerio de Marina resolvió fletar con destino a Europa el trasporte nacional "Bahía Blanca", el cual partirá a fines del corriente. —(Especial).

ACCIDENTE SUFRIDO POR OLIVERO MIENTRAS VOLABA PARA ENTRENARSE

BUENOS AIRES, 6.— El capitán Eduardo A. Olivero se entrenaba para participar en el raid aéreo internacional, cuando sufrió ayer un percance, mientras intentaba descender en Tandil, a las 6.30 P. M. Después de realizar varios vuelos sobre la ciudad, Oliveros intentó aterrizar en la quinta de propiedad de Cristianía, y el aparato capotó con alguna violencia, resultando Olivera con una herida leve en la espalda.

El avión, un S. E. 5 de 220 H. P., pertenecía al aviador Wilmontt y sufrió una rotura en la hélice y en una de sus alas. Posiblemente esto imposibilitará a Olivero para participar en el raid a Montevideo.—(Especial).

EL TEMPORAL EN EL RIO DE LA PLATA OBLIGA A GARRAMENDY DESISTIR DE SU RAID

BUENOS AIRES, 6.—Se ha lamentado que el temporal haya obligado al teniente Garramendy a desistir del raid de natación. Se hallaba a doce kilómetros de La Plata, a las 8.40 P. M. El río estaba picado y la tripulación del vaporcito que lo escoltaba como a las 12.30 A. M. notó que una gran marejada había molestado al nadador y viendo su manager que estaba mareado, decidió retirarlo del agua.—(Especial).

SE CREA EL PUESTO DE INSPECTOR GENERAL DEL EJERCITO

BUENOS AIRES 6.— Se ha creado el cargo de Inspector General del Ejército y ha sido designado para desempeñarlo el General Uriburu.— (U. P.)

LA LEGACION DEL PERU HABRIA INFORMADO QUE ESTE PAIS

NO CONCURRIRA A LA V CONFERENCIA PANAMERICANA

BUENOS AIRES, 6.— El diario "El Pueblo" dice que informaciones recibidas en la Legación del Perú permiten adelantar que el Gobierno de Lima tiene resuelto no concurrir a la Conferencia Panamericana de Santiago.— (Especial).

REGLAMENTACION AEREO INTER

BUENOS AIRES,
misiones técnicas
Aero Club, present
yecto de reglament
va del raid aéreo i
cual se dividirá en
uno abierto para
gentino o extranjero
el país y otro para l
guayos o inscritos en
guayos.—(Especial).

OVALADO

MARYLAND BOUQUET
EL REY DE LOS CIGARRILLOS

$ 0.40

$ 0.40

Cuando los Artículos

se acreditan por sus precios bajos, el público resueltame
se dirige a la casa que los vende, porque sabe que no tie
que perder tiempo y ahorran dinero. Ofrecemos los arti
los siguientes recién llegados:

VIYELLAS, pura lana, metro a........ $ 6.
MUSELINAS pura lana, doble ancho, metro a. . $ 8.
VIYELLAS pura lana, especial para tennis, mt. a. $ 9.
BAYADERAS pura lana, metro a........ $ 10.
GABARDINAS pura lana, doble ancho, mt. a. . $ 12.
ESPONJAS de lana, ancho: 140 ctms., para abrigos de playa.
SARGA blanca, 140 ctms., metro a........ $ 16.
POPELINAS, clase extra, 20 colores, metro a. . $ 22.

EMILIO DELPORTE y Cía.

BANDERA ESQ. ROSAS

VALPARAISO

(DE NUESTROS CORRESPONSALES EN VALPARAISO)

Teatros

FUNCIONES DE HOY:

ATRO VICTORIA.—Cía. Argen-: Vargas, Fernández, Valicelli. atinée: "Tu cuna fué un con-illo"; "Mi prima está loca". ermouth: "Va cayendo gente al y "Cabaret Montmartre". oche: "Tu cuna fué un conven-; "El bailarín del cabaret".

ATRO IMPERIO. — Estrena: enamorada de dos corazones", Florence Victor, en vermouth y ne. En matinée: función doble: rta parte de "El disco de fuego" La gran regenerada".

NEMA STAR.—Matinée: Primeparte de "El disco de fuego", y era de 'La taberna" de Zola. ermouth y noche: "El pecado de ta".

OYAL DE VIÑA DEL MAR.—inée: tercera parte de "El disde fuego"; vermouth y noche: rta parte de "El disco de fue-

ministrador de la Empresa de Agua Potable

NOMBRARA AL ACTUAL INDENTE DE TALCA, DON JUAN PRADO PUELMA

obemos que dentro de poco se abrará administrador de la Empresa de Agua Potable de este puerto, al actual Intendente de Talca, don Juan Prado Puelma.

Sensible fallecimiento

Ha causado gran pesar el fallecimiento del joven estudiante señor Mladen Pervan, acaecido ayer, después de una breve enfermedad.

El señor Pervan obtuvo el primer puesto en el último curso de humanidades del Liceo de Hombres de este puerto, en los exámenes recientes, y por su preparación y condiciones, se le auguraba un brillante porvenir.

Notas sociales

EL DIA SOCIAL DE HOY EN VIÑA DEL MAR.—

En la mañana las playas Miramar y Recreo estarán seguramente muy concurridas.

Durante el día las 2.as carreras de la temporada serán sin duda una lucida reunión social.

Por la tarde en los jardines del Club Viña del Mar se realizará el baile que la institución ofrece a los socios y sus familias todos los Jueves y Domingos.

IMPORTANTE NEGOCIACION SALITRERA EN PERSPECTIVA

DE DIVERSAS NOTICIAS CONTRADICTORIAS, FLUYE UN HECHO CONCRETO: UNA PARTE APRECIABLE DE LAS ACCIONES DE UNA COMPAÑIA NACIONAL PASARA A MANOS EXTRANJERAS

El Viernes último informamos que una importante institución bancaria inglesa establecida en este puerto estaba empeñada en finiquitar la compra, por cuenta de una firma inglesa, de una de las principales sociedades salitreras nacionales.

Hemos procurado averiguar mayores datos sobre este particular; pero nos hemos encontrado con que en los círculos bursátiles no se ignora la noticia, más circulan versiones contradictorias acerca de su alcance.

Así, un prestigioso corredor de comercio nos dijo que las negociaciones se limitaban a obtener que las acciones de la Compañía salitrera sindicada de estar en venta, sean cotizadas en Londres.

Otro informante nos expresó, dándonos nombres, que la operación consistía en la venta de su parte por uno de los más fuertes accionistas de una compañía que gira con 2.500,000 libras de capital, parte que alcanzaría a medio millón de libras.

Se nos dijo por una tercera persona que el comprador sería una prestigiosa firma anglo-chilena, que posee, aparte de otras actividades, fuertes inversiones salitreras; pero interrogado el jefe de la casa aludida nos negó la participación que su firma pudiera tener en el asunto.

También circula con insistencia el rumor de que no sería ajeno a esta negociación el marqués de Queensberry, que últimamente nos visitó.

De todo lo cual, como se ve, se desprende un hecho concreto: esto es, que gran parte de las acciones de una de las principales firmas salitreras nacionales está en vías de pasar a manos extranjeras.

Bailes en el Gran Hotel de Viña del Mar

Con mucho agrado ha sido acogida entre la sociedad del vecino balneario, la iniciativa del señor administrador del Gran Hotel de Viña del Mar, al ofrecer en los elegantes salones del establecimiento, tres bailes semanales en honor de las familias viñamarinas y veraneantes.

En la noche se inicia en el Gran Hotel de Viña del Mar el primer dinner-concert de la temporada seguido de baile, amenizado por la orquesta Folatre, contratada por el establecimiento.

Estos bailes se verificarán los días Domingos y Miércoles en la noche, y los Sábados en la tarde, amenizados por la espléndida orquesta de Monsieur Folatre, que, además, ejecutará escogidos repertorios durante el almuerzo y comida.

Movimiento de vapores

Entrados ayer:

Lobos, de Juan Fernández.

Josefina, de Juan Fernández.

Atholl, de Calcutta e intermedios.

Salidos ayer:

Flora, para Arica e intermedios.

Orompello, para Iquique e intermedios.

Palena, para Lota e intermedios.

Valdivia, para Arica e intermedios.

Hoy se esperan:

Oropesa, de Liverpool e intermedios.

Santa Elisa, para Talcahuano.

El Martes 9 salen:

Atto, para puertos del norte y Hamburgo e intermedios.

Antofagasta, para Arica e intermedios.

El Miércoles 10 salen:

Oropesa, para puertos del norte y Liverpool.

El Sábado 13 salen:

Palena, para Pimentel e intermedios.

Perú, para Arica e intermedios.

Arauco, para Iquique e intermedios.

Delrosa, para Salaverry y San Francisco e intermedios.

Próximas llegadas:

Delrosa, de San Francisco debe llegar el 12 de Enero.

Plum Branch, de Liverpool, debe llegar el 13 de Enero.

Breda, de Hamburgo, debe llegar el 15 de Enero.

Mapocho, de Pimentel, debe llegar el 16 de Enero.

Santa Luisa, de Nueva York, debe llegar el 17 de Enero.

América de Arica, debe llegar el 17 de Enero.

Duendes, de Callao, debe llegar el 17 de Enero.

Orcus, de Nueva York, debe llegar el 19 de Enero.

Teno, de Greenock vía Panamá, debe llegar el 20 de Enero.

INFORMACIONES DEL INTERIOR

(DE NUESTROS CORRESPONSALES)

VALDIVIA

N ANTIGUO PROCESO QUE VUELVE A OCUPAR LA ATENCION PUBLICA

LOS FRAUDES COMETIDOS EN LA CUARTA ZONA DE LOS FERROCARRILES

La Corte anula una sentencia dictada por el Juez de Valdivia

Sensación que causa esta noticia en los círculos forences

(De nuestro Corresponsal, por Telégrafo)

VALDIVIA, 6.—Por dos votos ntra uno la Corte anuló la sen- ncia que había dictado el señor ez de Valdivia en el proceso que stanció en el año 1917 el señor anklin Quezada Acharán, por alnos fraudes cometidos en la IV na de los Ferrocarriles.

La sentencia anulada, absolvía a algunos inculpados y condenaba a otros.

El proceso pasará al Fiscal, señor Samuel Rivera, el cual dictará una nueva sentencia.

La resolución del Tribunal ha causado gran sensación en los círculos forenses, prestándose a animados comentarios y poniéndose nuevamente de actualidad un proceso que por el tiempo trascurrido había sido olvidado por gran parte del público.

OS DESTROZOS CAUSADOS POR LOS INCENDIOS EN LA REGION DEL SUR

SE HAN QUEMADO CASAS, RUCAS, CERCOS, SIEMBRAS Y MONTES

Familias indígenas que han sido damnificadas

(De nuestro Corresponsal, por Telégrafo)

VALDIVIA, 6.—Se siguen reciendo noticias de los pueblos cercas anunciando nuevos e innumeraes perjuicios causados por los andes incendios de bosues.

Las llamas han arrasado con boses de grandes extensiones en la na de Panguipulli.

Se han quemado numerosas casas, cas, cercos, siembras y montes mpletos, que hacen subir los perjuicios a sumas considerables.

El monto de las pérdidas aún no se ha podido establecer, por haberse quemado grandes plantaciones, enseres, animales, etc., en diferentes puntos de la provincia.

Han resultado damnificadas varias familias entre las cuales se nombran las de los indígenas hain, Nichihuel, Huaquipán, Nipayanti, Curín y otras.

Los damnificados cifran sus esperanzas en la ayuda del Gobierno por no encontrarse sus respectivas Municipalidades en condiciones de ayudarlos.

La situación de éstos es verdaderamente angustiosa, pues se encuentran enteramente abandonados y habiendo perdido la casi totalidad de sus bienes.

EL VOLCAN VILLARRICA SE ENCUENTRA EN ACTIVIDAD

e producen diferentes fenómenos que llevan la alarma a los habitantes de la región

(De nuestro Corresponsal, por Telégrafo)

VALDIVIA, 6.—Se ha notado que volcán Villarrica ha entrado a un eríodo de actividad que ha llevao gran alarma a los habitantes que iven en la región cercana a él.

La gente teme que de un momeno a otro se produzca alguna fuer- erupción que acarrearía graves perjuicios para sus bienes y aún para sus propias vidas.

Durante estos días se han sentido fuertes ruidos provenientes del volcan, el que arroja grandes llamaradas visibles a grandes distancias, al mismo tiempo que columnas de humo bastante denso salen de su cráter.

TARAPACA

Diferentes oficinas paralizan sus labores

(De nuestro corresponsal, por Telégrafo)

IQUIQUE, 6.—A fines del presente mes apagará sus fuegos por un tiempo indeterminado la Oficina Virginia.

Trescientos trabajadores de ésta serán trasladados a Tocopilla a otra oficina de la misma Compañía.

Además se anuncia que cesará en sus labores la oficina San Remigio, a pesar de que la exportación por este puerto aumenta cada día más.

Por este motivo prenderán sus fuegos varias otras oficinas, contándose entre ellas la "Santa Lucía" y "Keryma".

LA VOZ DE LAS PROVINCIAS

"La Mañana" de Talca

Enero 5.—Comenta el proyecto de que son autores los senadores señores Juan Enrique Concha y Romualdo Silva Cortés, proyecto que ha tenido su origen, dice, en las incidencias alrededor de los nombramientos judiciales.

Agrega que este proyecto merece la atención del Senado, ya que tiende a evitar el larguísimo trámite de una reforma constitucional y va directamente a remediar la base misma del más grave peligro que amenaza el servicio judicial: la aplicación del criterio político en la formación de las ternas y en los nombramientos judiciales.

"El Diario" de Valdivia

Enero 5.—Se refiere a los turnos médicos, servicio de que carece Valdivia y que sin embargo funcionan regularmente en otras ciudades de menor importancia.

La Asistencia Pública implantada después de no pocos esfuerzos necesita como complemento indispensable, el turno médico y estamos completamente seguros—agrega—de que el Cuerpo Médico convocado por quien corresponda no tendría inconveniente para allegar su concurso a la pronta realización de la idea que insinúa.

Complementar el servicio de asistencia pública, estableciendo el turno médico local, será una obra útil y de progreso indiscutible para la ciudad. Es una medida de salud pública no ajena a los deberes que incumben a las autoridades comunales y a las obligaciones que las leyes fijan a las Juntas Departamentales de Higiene.

Es por sobre todo una medida necesaria cuya implantación no admite mayores postergaciones.

ATACAMA

LA RECONSTRUCCION DE LA CIUDAD DE VALLENAR

Se ordena el drenaje de algunas calles

Los propietarios se aprontan para reconstruir sus casas

(De nuestro Corresponsal, por Telégrafo)

VALLENAR, 6.—Ha causado inmenso júbilo en el público el telegrama remitido desde Santiago por el Intendente, señor Romo, y en el cual anuncia ue el Gobierno decretó ya la reedificación de los edificios públicos, medida que significa trabajo para numerosos obreros y la restauración de la ciudad.

El señor Intendente anuncia también el haberse decretado el drenaje del barrio norponiente de la ciudad que es enteramente húmedo.

Con este drenaje el estado higiénico de la ciudad adelantará bastante.

Muchos propietarios esperaban sólo esta medida del Gobierno para iniciar la reconstrucción de sus propiedades, con el objeto de evitar los perjuicios que acarrearía el pasar el Invierno sin habitaciones.

La prensa local aplaude la labor desarrollada por el Regimiento Zapadores y Ferrocarrileros y agregan que para dicha labor los regimientos a que alude son irreemplazables y celebran la actitud asumida por el Gobierno al enviarlos a esta región.

Fábrica de Amoníaco

VENDO LAS INSTALACIONES, POR SEPARADO

— HAY —

Un caldero de 8 a 10 H. P. vertical, multitubular, con instalación de quemador a petróleo.

Un estanque cerrado de 4,000 litros, con serpentín de fierro para vapor.

Tambores de acero, de 200 y 400 litros, con o sin llave y flanches.

2 estanques de fierro galvanizado para 450 litros, con llave.

Un estanque, fierro galvanizado 1,200 litros.

Varios: Flanches, llaves de fierro, curvas, codos, coplas, uniones americanas, hilos, tées, etct., en especial de 1".

Filtros de cal, tarros saturadores, serpentines de fierro y plomo, grandes y chicos y varios, a la vista en

AVENIDA MATTA 375

CHILE RADIO COMPANY

Transmite diariamente a las

10 A. M. — Noticias meteorológicas de de gran importancia para los agricultores.

12½ P. M. — Las cotizaciones de las Bolsas de Comercio de Santiago y Valparaíso (primera rueda).

5½ P. M. — Las cotizaciones de la segunda rueda de las Bolsas de Santiago y Valparaíso.

10¼ a 10½ P. M. — Música de baile y de canto, los Lunes, Miércoles y Viernes.

LOS DOMINGOS Y FESTIVOS

De 2½ a 6½ P. M.: Las carreras del Valparaíso Sporting Club de Viña del Mar.

UN LUNES DE RETAZOS

Cortes y géneros. - Géneros de varias clases

EL DEPARTAMENTO TEJIDOS DE LA CASA GATH & CHAVES BRINDA SU PRIMERA GRAN OFERTA DE RETAZOS DE LA TEMPORADA.
HAY: VELOS LISOS Y DE FANTASIA, VELOS BORDADOS, CREPES LISOS, ORGANDI BORDADO, CEFIROS Y BRINES DE HILO, PIQUES,
FORROS, ETC., ETC. -:- ADEMAS: HAY UN LOTE DE RESTOS DE LANA, EN COLORES LISOS Y DE FANTASIA, QUE OFRECEMOS

A PRECIOS DE BARATURA

GRAN EXITO DE VENTA:

En Sederías:
CREPE MAROQUINETTE, hilo y seda, el metro a $ 10.90

En Confección Niñas:
VESTIDOS forma kimono y otros modelos, confeccionados en buenas percalas y céfiros, para niñas de 3 a 7 años, desde.. .. .. $ 9.80

En Confección Señoras:
VESTIDOS de velo algodón, colores unidos, variedad de modelos, a.. .. .. $ 75.00

En Garnitures:
PAJA PARA HACER SOMBREROS, en diversas calidades y colores; la pieza, desde.. .. .. .. $ 2.90

En Corbatería:

SUSPENSORES, modelo práctico, importados, variedad de surtido, desde $ 3.65

CORBATAS tejidas, hilo y seda, gran variedad de colores, gustos de moda, desde.. .. .. $ 4.90

SURTIDO VASTO Y SELECTO DE ARTICULOS PARA BAÑO

En Blanco (1.er piso):

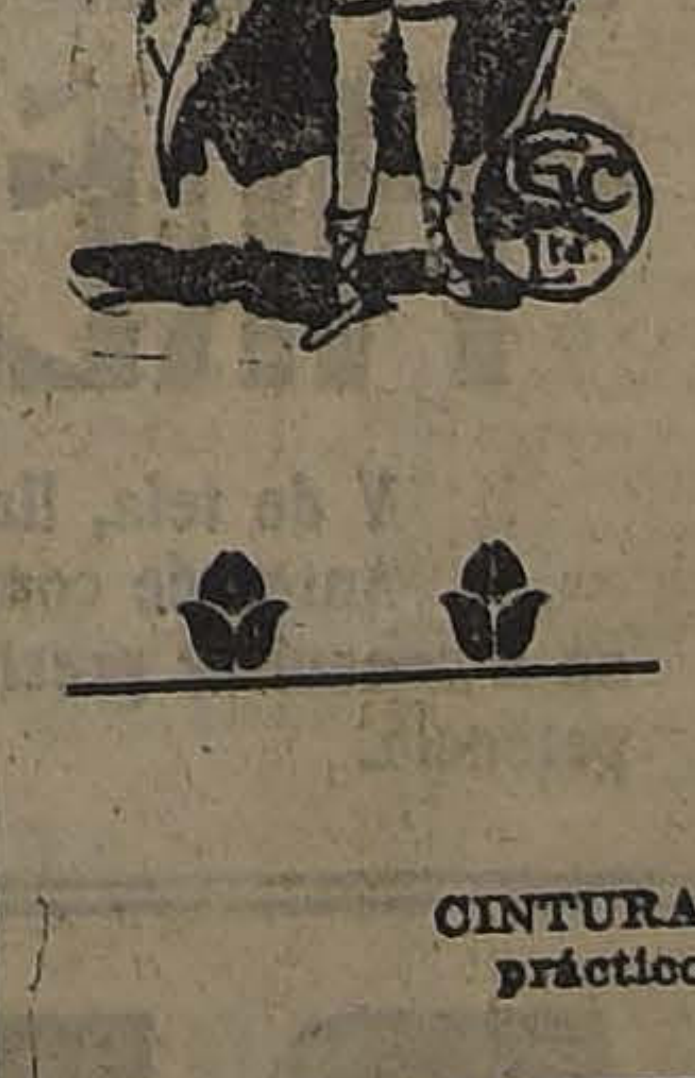

TRAJES de baño para señoras, en sarga azul marino, desde.. .. .. $ 28.00

GORRAS de goma para baño, surtido en colores y formas, desde.. .. .. .. $ 4.25

SABANAS de género afelpado, en blanco y color, desde.. .. .. $ 36.00

ZAPATILLAS de fibra y lona, modelos especiales para playa, desde.. .. .. $ 9.50

BOLSAS de género impermeable, para ropa de baño, en colores de fantasía, desde.. .. .. $ 9.80

CINTURAS salvavidas, artículo muy práctico para aprender a nadar, a.. $ 10.50

CASQUETES de goma, color natural, cada uno.. .. .. $ 9.50

VALVULAS de goma, para los oídos, especial para nadadores, el par.. $ 4.50

Guantes y Pañuelos, brinda:

GUANTES de hilo, para señoras, en color blanco y negro, a $ 5.60

GUANTES de seda, para señoras, en color, blanco y negro, a.. .. .. .. $ 15.40

GUANTES de seda, para señoras, mosqueteros, blancos y negros, a.. .. .. $ 23.80

PAÑUELOS de algodón, para señoras, bordados, artículo novedoso, doc., a $ 15.60

PAÑUELOS de clase más fina, la docena, a.. .. .. $ 21.60

PAÑUELOS de algodón, para caballeros, buena clase, la docena.. .. .. .. $ 13.80

PAÑUELOS de algodón, para caballeros, color, la docena. . $ 24.00

PAÑUELOS de hilo, para caballeros, la docena. .. .. $ 48.00

GATH & CHAVES, LTD.

LA CORTE SUPREMA, EN ACUERDO EXTRAORDINARIO, RINDE UN HOMENAJE

A LOS SEÑORES GABRIEL GAETE Y CARLOS VARAS

EN EL ACTA RESPECTIVA DEJA DE MANIFIESTO EL SENTIMIENTO CON QUE VE ALEJARSE A LOS DISTINGUIDOS MAGISTRADOS

Homenaje del Instituto de Abogados a don Gabriel Gaete

La jubilación de los señores Gabriel Gaete y Carlos Varas, Presidente y Ministro de la Corte Suprema, respectivamente, ha dado ocasión para que el más Alto Tribunal de la República, rinda un homenaje a esos esclarecidos servidores públicos.

Efectivamente, la Corte Suprema, en reunión extraordinaria verificada anteayer, tomó el siguiente acuerdo que figura en el acta respectiva:

"En Santiago de Chile, a 5 de Enero de 1923, reunida la Corte Suprema en acuerdo extraordinario, presidida por el señor don Braulio Moreno y con asistencia de los señores Ministros Rojas, Salas, Cisternas, Peña, Risopatrón, Santa Cruz, Bezanilla, Bascuñán y Donoso, e impuesta de los decretos supremos que conceden jubilación a los señores don Gabriel Gaete y don Carlos Varas, Presidente y Ministro, respectivamente de esta Corte, acordó dejar testimonio del pesar con que ha visto el retiro de estos antiguos y meritorios magistrados y designar una comisión de su seno compuesta de los señores Ministros Rojas, Salas y Cisternas Peña, para que en nombre del Tribunal, les expresen personalmente estos sentimientos. Para testimonio se levantó la presente acta, que junta con S. S. firma el secretario".

La comisión nombrada cumplió su cometido practicando las visitas a que se refiere el acta anterior.

HOMENAJE DEL INSTITUTO DE ABOGADOS

Con motivo de su jubilación como presidente de la Corte Suprema de Justicia, don Gabriel Gaete ha sido objeto de toda clase de manifestaciones de adhesión de los miembros de la magistratura y de sus amigos particulares.

Entre esas manifestaciones merecen especial mención la visita que en nombre del Tribunal Supremo le hicieron ayer los señores Ministros don José Agustín Rojas, don Isidro 2.o Salas y don Eliseo Cisternas Peña, quienes estaban encargados por la Excma. Corte de manifestar al señor Gaete el sentimiento con que sus compañeros de labor lo ven alejarse de la magistratura que con tanto acierto desempeñara hasta llegar a ocupar el más alto grado en el escalafón.

Por su parte el Instituo de Abogados de Santiago, que ha querido también asociarse a las diversas manifestaciones de que ha sido objeto el señor Gaete, comisionó a su presidente, don Oscar Dávila y a su secretario don Francisco Walker Linares, a fin de que se acercasen al señor Gaete y le hicieran entrega de la siguiente nota, con que esa alta corporación ha querido exteriorizar sus sentimientos de aprecio, admiración y respeto hacia quien con general aceptación y respeto desempeñara el cargo de presidente de la Excma. Corte Suprema.

La nota que esta comisión puso en manos del señor Gaete dice como sigue:

"En representación del Instituto de Abogados de Santiago, cumplimos con el honroso deber de trasmitir a usted el acuerdo tomado por el Directorio de esta institución en sesión extraordinaria del 28 de Diciembre último, para asociarse a las múltiples manifestaciones de respeto que han sido tributadas a usted con motivo de su retiro de la magistratura.

El Instituto de Abogados de Santiago quiere exteriorizar la admiración que sienten sus miembros por el dignísimo magistrado que ha puesto sin reservas la actividad de toda una vida intachable, al servicio de la justicia, y que después de llegar a la más alta cúspide de la carrera judicial, se retira a un merecido descanso, rodeado del respetuoso aprecio del país entero, perfecto ejemplo del magistrado austero y estudioso, honra del Poder Judicial chileno, cuyos fallos fueron siempre la voz de la justicia y que supo presidir el Supremo Tribunal de la República con notable prestigio y admirable rectitud.

Nos es grato saludar respetuosamente a usted sus S. S. Afmos. —Oscar Dávila I.—Francisco Walker Linares".

A esta significativa y conceptuosa comunicación el señor Gaete ha dado respuesta en la siguiente forma:

"Santiago, 6 de Enero de 1923. —El acuerdo del Directorio del Instituto de Abogados de Santiago con relación a mi retiro de la magistratura, me honra y enaltece.

Si a la satisfacción que proporciona el cumplimiento austero del deber, se une la apreciación favorable que de ese cumplimiento se hace por tan alta institución, llamada precisamente, por su objeto y fin, su ciencia y rectitud, a caracterizar la actuación judicial, se comprende que ella ha de ser más que suficiente para llevar la tranquilidad a la conciencia del juez.

Mas aún, si los términos con que la adhesión y manifestación de simpatía se hace, llegan hasta señalarlo como un ejemplo de magistrado austero y estudioso, justiciero y lleno de prestigio, los efluvios de esta verdadera aureola moral que esa respetable corporación, en su benevolencia, ha creído corresponderle, colman las aspiraciones que pudo llegar a tener quien consagró una vida entera de labor pertinaz a la delicadísima misión de hacer justicia.

Mi profundo y eterno reconocimiento al gentil y noble Instituto de Abogados.—(Firmado) Gabriel Gaete".

EL DOCTOR OSCAR CIFUENTES

Llegará hoy a Valparaíso en el vapor "Oropesa"

En el vapor "Oropesa" llegará hoy a Valparaíso el cirujano militar doctor señor Oscar Cifuentes, después de haber permanecido dos años en Europa.

Este distinguido facultativo fué comisionado por nuestro Gobierno para estudiar las enfermedades de trascendencia social, teniendo oportunidad de conocer a las más grandes eminencias médicas y de imponerse de los últimos métodos para el tratamiento de este terrible mal social.

Además el señor Cifuentes concurrió y tuvo importante participación en los Congresos de Medicina y Farmacia Militar en Bruselas, al de la Liga de Sociedades de Cruz Roja en Ginebra y últimamente de Medicina Colonial de Marsella.

El doctor Cifuentes presentará un informe de su comisión al Gobierno y en él dará a conocer las actividades que desplegara en el extranjero en el cumplimiento de su cometido.

LA JUSTICIA EN CONSTITUCION

El Juez de Constitución, señor Vega, envió un telegrama a la Corte Suprema a fin de que arbitre las medidas legales del caso contra el Protomor Fiscal señor Márquez, quien le habría enviado sus padrinos a raíz de un incidente ocurrido durante una recepción de pruebas.

La Corte Suprema tomando conocimiento a medio día de ayer de este hecho, ha pedido por telégrafo al Promotor Fiscal que la informe por su parte de lo sucedido.

EL FISCO PAGARA POR LOS FERROCARRILES DEL ESTADO

1.264,173 DOLARES EL 25 DE ENERO EN CURSO, CON CARGO A LOS FONDOS DEL EMPRESTITO ULTIMO

La Empresa deberá devolver esta cantidad, a razón de 7.50 el dólars, lo que da un total de 9.481,000 pesos

El 25 de Enero próximo, la Empresa de los Ferrocarriles del Estado deberá cancelar en el extranjero una obligación por servicio de empréstito y que asciende en total a 1.264,,173 dólares.

Como en la actualidad la Empresa de los Ferrocarriles no se encuentra en situación de atender a este pago, el Gobierno le ha ofrecido efectuar él esta cancelación a su debido tiempo, siempre que en un plazo perentorio la Empresa reintegre su valor en la Tesorería Fiscal de esta ciudad.

Los Ferrocarriles deberán, en consecuencia, pagar al Fisco por reintegro de 1.264,173 dólares y 9.481,000 moneda corriente, calculado el dólar a $ 7.50.

Este pago se hará con los fondos que tiene el Fisco en depósito en dólares en el National City Company de Nueva York, proveniente del último empréstito.

CARROCEROS

LLANTAS CON PESTAÑA

De 1 3|4" y 2 x 3|4".—2", 2 1|4" y 2 1|2" x 7|8.— 2", 2 1|4" y 2 1|2 x 1".

Acaba de recibir y ofrece a precios bajoˢ:

Barraca de Fierro

S. Sack

Bandera 827.—Teléfono 3409.—Casilla 2833

RAMIS CLAR

LA MEJOR PASTELERIA DE SANTIAGO

1.er PREMIO: MEDALLA DE ORO EN LA EXPOSICION
LOS MAS RICOS HELADOS.
LOS MAS FINOS PASTELES, Etc., Etc.

FRESAS MELBAS

El punto de reunión de nuestra sociedad.

ORQUESTA TARDE Y NOCHE

835 - DELICIAS - 835

COMPRO FUNDO

REGADO, 300 A 800 MIL PESOS, DE CURICO AL NORTE. BUENOS SUELOS. COMPRADOR SOLVENTE. NEGOCIO INMEDIATO.

VENDO

200 HECTAREAS, ABUNDANTEMENTE REGADAS, A LAS PUERTAS DE CURICO. 15 DE VIÑA FRUTAL, BODEGA Y VASIJA. PRECIO: $ 200,000. DEUDA: $ 130,000.

TOESCA 2505 :—: CASILLA 3192.

DEFUNCION

Habiendo fallecido mi querido esposo

Javier Arenas G.

Ruego a nuestros amigos se sirvan acompañar sus restos al Cementerio General, hoy Domingo, a las 11 A. M. El cortejo partirá de su casa habitación, Sama 1238. Favor que agradeceré

Margarita v. de Arenas.

DEFUNCION

Ha fallecido nuestra querida hija y hermana

Florencia Torres Cereceda

Sus restos serán conducidos al Cementerio General mañana Lunes 8, a las 9 A. M., partiendo el cortejo desde su casa habitación, Herrera 145.

LA FAMILIA.

DEFUNCION

Habiendo fallecido nuestra idolatrada hermana y cuñada, señorita

María Núñez Santa María

Ruego a nuestros amigos se sirvan acompañar sus restos al Cementerio General, mañana Lunes a las 4 1|2 P. M. El cortejo partirá de su casa habitación, Marín 139.

Florentino Bezares Maira.— Esther O'Ryan de B.

SERVICIO METEOROLOGICO DE "LA NACION"

6 DE ENERO DE 1923

OBSERVACIONES METEOROLOGICAS LOCALES

Presión atmosférica, m|m., a 0° y 45° lat.: 7 h., 716,2; 14 h., 715,7; 21 h., 714,8.

Humedad relativa, o|o: 7 h., 68 o|o; 14 h., 32 o|o; 21 h., 73 o|o.

Tensión del vapor de agua, m|m.: 7 h., 11,2; 14 h,, 9,2; 21 h., 12,6.

Temperatura del aire, 0° C.: 7 h., 19,1; 14 h., 26,1; 21 h., 19.8

Dirección del viento y grado Beaufort: 7 h., SW-1; 14 h., SW-2; 21 h., calma.

Velocidad, metros por minuto: 7 h., 105; 14 h., 340; 21 h., —.

Nebulosidad (décimo), y densidad: 7 h., 10,1; 14

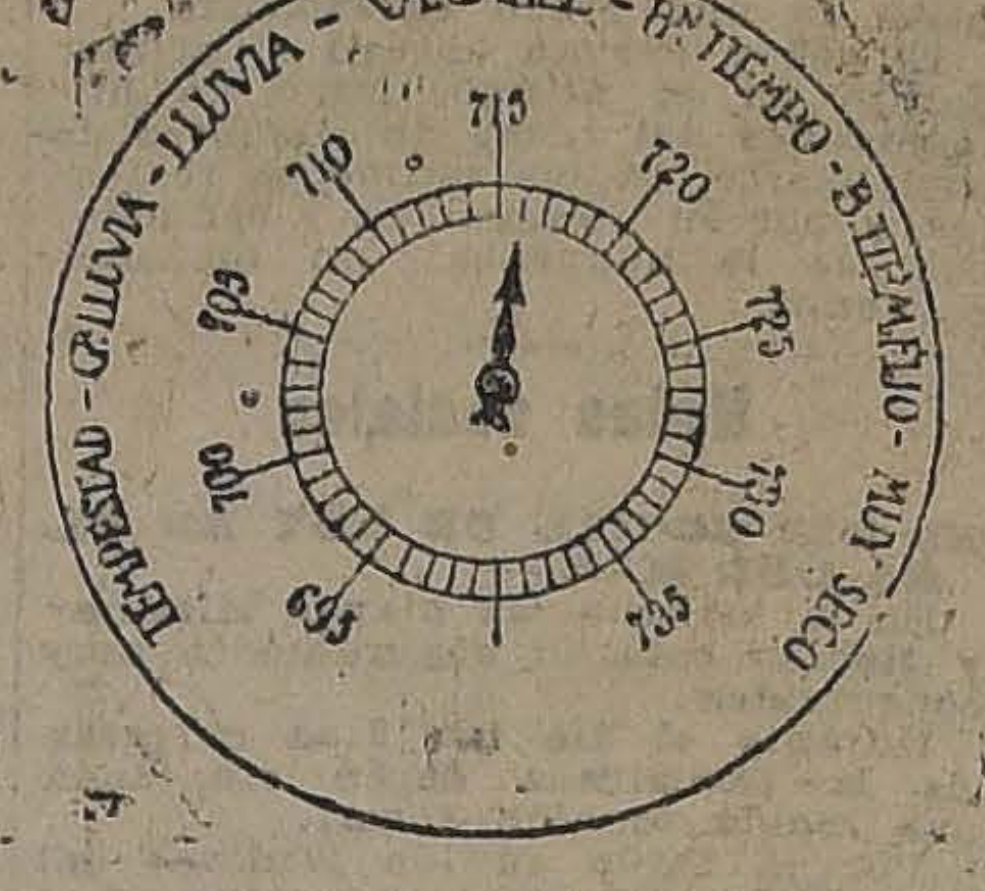
TEMPESTAD - GR. LLUVIA - LLUVIA - VARIABLE - B.N TIEMPO - B. TIEMPO FIJO - MUY SECO
695
700
705
710
715
720
725
730
735

desp.

Tipo de nubes y

Str.; 14 h., Cu.; 21

Visibilidad y

a 4): 7 h., 1; 14 h.,

Agua caída, mi

0,0; 14 h., —; 21 h.

Temperatura del

27.

Temperatura del

13,8.

Oscilación térmi

ras: 13,7.

Viento dominante

Agua caída hasta

OBSERVACIONES METEOROLOGICAS GENERALES ESTADO DEL TIEMPO EN EL PAIS

PRESION ATMOSFERICA.— En las últimas 24 horas, la presión atmosférica ha experimentado un pequeño descenso que afecta en la región Norte a Taltal, donde alcanza a 1,2 milímetros y en la región sur a la zona comprendida entre Concepción y Valdivia.

En la región central la presión ha permanecido estacionaria en las últimas 24 horas, observándose una línea isolobara de 0,0 variación, entre Ovalle y San Fernando.

En el régimen isobárico se observa la misma distribución que la del día anterior, con centro de baja presión relativa y altas presiones en la provincia de Coquimbo, y en el extremo sur del país.

VIENTOS. — En la costa de la región Norte del país, predominó el Norte y Noroeste entre Antofagasta y Caldera.

De la provincia de Coquimbo al Sur predominó el viento Sur, y Suroeste que adquirió gran violencia, especialmente en la región de la costa.

En Juan Fernández alcanzó al grado 6 de Beaufort, en Isla Mocha W., reina un fuerte temporal de viento Sur que alcanza al grado 8 y en la Isla Huafo, Sur-Oeste, grado 9.

La gran diferencia de presión existente entre el centro anticiclónico del Océano Pacífico del Sur, y la baja presión relativa de la zona central, ha sido la causa probable y necesaria para determinar este persistente viento sur, que se mantendrá con violencia, sobre todo en la región de costa del Sur del país, levantando gruesa marejada.

TEMPERATURA. — La temperatura fué moderada, en la región central del país, oscilando las máximas, comunmente, en la región comprendida entre Aconcagua y Talca, alrededor de 28° a la sombra.

En la región Norte del país, la temperatura máxima observada se verificó en Taltal, y fué de 26°.9.

En el régimen isotérmico se observó el foco de mayor temperatura máxima, temperatura en la región de Ca via, donde hizo u cante.

La temperatura país se observó e y fué de 3°.5 bajo

NEBULOSIDAD. la mañana estuvo región comprendida vincia de Coquimbo Durante la tarde da esta zona.

En la costa de l te, entre Coquimbo maneció, por lo nublado.

En toda la Valdivia, estuvo d

En Puerto Mont Juan Fernández, do.

HIDROMETEORO Juan Fernández, desde la madrugad te viento, alcanzand tación en las últim a 2,3 milímetros.

En la zona centr rocío y helada en l

ANUNCIOS METEOROLOGICOS PARA LA ZONA CENT

HABRA, EN GENERAL, BUEN TIEMPO EN GRAN PARTE DE LA ZONA CENTRAL DURANTE EL DIA.

En la mañana se producirán neblinas locales y nublados, especialmente en la región de la costa que desaparecerán luego y no tendrán mayores consecuencias.

LA TEMPERATURA SERA MODERADA, AUNQUE ALGO MAS CALUROSA QUE EL DIA ANTERIOR.

El viento domina el día será el Sur y virtud de la gran rométrica existente tro anti-ciclónico de cífico del Sur y la relativa de la zona

ANUNCIOS ASTRONOMICOS PARA EL DIA 7

1) El sol saldrá a las 5 h.

2) El sol culminará en Santiago a las 12 h. 6 m. 22 segunros 96 centésimos.

3) Declinación solar a medio día medio de Santiago, igual a 22 grados, 22' 53" 3 centésimos.

4) El sol se pondrá a las 19 h. 12 m.

5) El alba comenzará a las 3 h. 30 m.

6) El crepúsculo astronómico durará hasta las 20 h. 43 m.

7) Ascención recta solar a medio día medio aparente de Greenwich, igual a 12 s. 78 cent.

8) La luna estar jeo el día 8.

9) La luna estar tura el día 9.

10) Saturno estar ción con la luna es

Telegramas del estado del tiempo, día 6 de Diciembre de 1923, a las 18 h.:

Arica, calma, muy nublado, amenazante.

Iquique, calma, despejado.
Tocopilla, calma, despejado.

Antofagasta, calma, despejado.
Taltal, Sur regular, despejado.
Caldera, Oeste suave, despejado.

Copiapó, Oeste suave, despejado.

Vallenar, Oeste suave, despejado. A las 12 h., brusco temblor.

Coquimbo, Oeste suave, despejado.

Ovalle, Oeste suave, despejado.
Combarbalá, Sur regular, despejado.

Petorca, Sur regular, despejado.
Illapel, Sur regular, despejado.
Petorca, Sur regular, despejado.

San Felipe, calma, despejado.
Los Andes, calma, despejado.
Quillota, calma, semi-nublado.
Melipilla. Oeste suave, seminublado.
Valparaíso, calma, despejado.
Rancagua, Sur regular, despejado.
San Fernando, Sur regular, despejado.
Curicó, Sur regular, despejado.
Talca, Sur regular, despejado.
Linares, calma, despejado.
Chillán, Oeste regular, despejado.
Concepción, Sur regular, despejado.

Los Angeles, Sur r pejado.
Angol, Sur regular,
Traiguén, Sur re jado.
Temuco, Sur re jado.
Nueva Imperial, despejado.
Loncoche, Sur jado.
Valdivia, Sur desp jado. Calor sofoca
Río Bueno, Sur des pejado.
Osorno, Sur desp jado.
Puerto Montt, Su despejado.
Chacao, Sur desp jado.
Ancud, Oeste desp jado.

RADIO:

Juan Fernández blado, viento S. W.

Isla Mocha W., viento Sur.

Isla Huafo, tempora S. W.

¡¡NEUMATICOS!!

Recordamos a nuestros clientes que aún continúa la gran liquidación de los afamados neumáticos

"FIRESTONE CORD"

Y de tela, llantas sólidas y cámaras, a precios nunca vistos.
Antes de comprar sus neumáticos, sírvase pasar por nuestra Casa a consultar precios y se convencerá de que están fuera de toda competencia.

GIBBS & CO

VALPARAISO. — SANTIAGO, (CATEDRAL 1037). — CONCEPCION
AGENCIAS EN TODO EL PAIS
NOTA. — Todas nuestras existencias son completamente frescas.

LA DESIGNACION DE RECTOR DE LA UNIVERSIDAD DE CHILE

LAS FACULTADES, REUNIDAS EN CLAUSTRO PLENO HOY, A LAS 5, EN EL SALON DE HONOR DE LA CASA UNIVERSITARIA, PROCEDERAN A FORMAR LA TERNA CORRESPONDIENTE

La Mesa Directiva de la elección. — Número de votos de cada Facultad. — Fuerzas con que cuenta cada candidato. — Comentarios y pronósticos

A las cinco de la tarde de hoy debe reunirse en el Salón de Honor de la Universidad de Chile el Claustro Pleno Universitario para proceder a formar la terna para Rector de dicho establecimiento. En conformidad a reglamento dicha terna debe pasar al Gobierno

DON ALCIBIADES ROLDAN

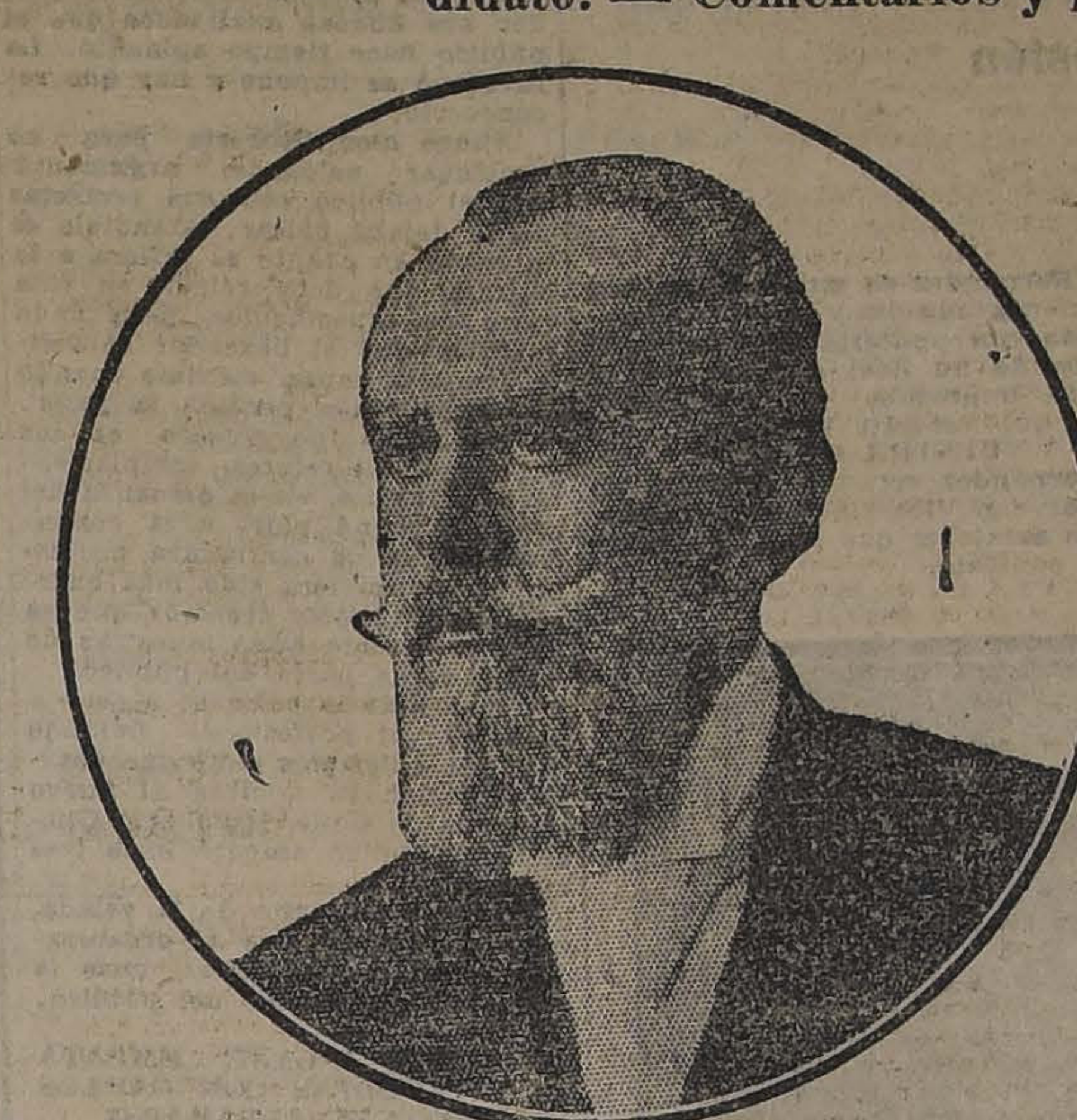

DON GREGORIO AMUNATEGUI

a que éste designe a la persona que ha de regir los destinos de stra Universidad.

Ninguno de los candidatos auna torno suyo las simpatías de todos los electores y esto hace presumir que la lucha por el importante cargo de Rector de la Universidad sea muy reñida.

Por otra parte, los delegados de paraíso y Concepción, que han hecho viaje especial a la capital para tomar parte en el Claustro Pleno y cuyo número es más o menos 30, han de influir poderosamente en la votación.

LA MESA DIRECTIVA DEL CLAUSTRO PLENO

Según el Reglamento de la Universidad, el Claustro Pleno debe ser presidido por el Rector interino señor Luis Barros Borgoño y el secretario de la Universidad, señor Octavio Maira. Como el señor Maira es uno de los candidatos será reemplazado por el sub-secretario señor Carlos Mondaca.

Los Decanos tomarán parte en la votación como miembros de sus respectivas Facultades.

PERSONAS QUE TOMARAN PARTE EN LA VOTACION

Tomarán parte en la votación los miembros Académicos y Docentes (propietarios y extraordinarios con un año de ejercicio) de las distintas Facultades.

La omisión de la citación personal (por causa de extravío u otra cualquiera) no podrá impedir, en forma alguna, la concurrencia al Claustro Pleno.

REGLAMENTO A QUE ESTA SUJETA LA VOTACION

Las votaciones se harán por cédulas secretas y en la primera de ellas sólo habrá elección cuando alguna persona haya obtenido, por lo menos, la mayoría absoluta de los electores presentes, sin aplicar a su favor los votos en blanco.

Si en la primera votación no resultare mayoría absoluta, se procederá inmediatamente a una segunda, concretándose ésta a las personas que hubieran obtenido las dos primeras mayorías relativas.

En esta segunda votación, las cédulas en blanco y aquellas que se dieren a personas distintas de las que en la primera votación hubieran obtenido las dos primeras mayorías se aplicarán a la persona que obtenga la primera mayoría relativa.

La persona que resulte elegida ocupará el primer lugar de la terna y en seguida se procederá a la elección de aquellas que han de ocupar el segundo y tercer lugares de la terna, respectivamente.

LOS CANDIDATOS

Como se sabe, las cuatro corrientes que se han diseñado entre los electores llevan cada una a su frente a una persona de reconocidos méritos y aptitudes para desempeñar el cargo de Rector de la Universidad.

La Facultad de Medicina ha inclinado sus simpatías hacia su Decano, señor Gregorio Amunátegui; la Facultad de Leyes y Ciencias Políticas ve encarnados sus ideales en la persona del señor Alcibíades Roldán, profesor de Derecho Constitucional de la Universidad. Los miembros de la Facultad de Matemáticas creen ver en don Francisco Mardones al hombre indicado para el cargo, y, por su parte, un numeroso grupo de miembros de todas las Facultades apoya la candidatura del secretario general de la Universidad, señor Octavio Maira.

UN CALCULO DE LA VOTACION

Sería difícil hacer un pronóstico con muchas probabilidades de acierto acerca del resultado de la elección; pero nuestros lectores podrán hacer conjeturas a la vista del minucioso y exacto cuadro que sigue:

FACULTAD	CANDIDATO	Número actual de miembros con derecho a voto	A DESCONTAR		ASISTENCIA	
			Por pertenecer a otras Facultades	Por estar ausente del país	Posible	Probable
Humanidades	No tiene	31	6	3	22	18
Leyes	A. Roldán	78	1	4	68	60
Matemáticas	F. Mardones	50	2	2	46	42
Medicina	G. Amunátegui O. Maira	55	—	—	55	50
Teología	No tiene	15	—	1	14	10
TOTALES		224	9	10	205	180

Los miembros pertenecientes a más de una Facultad han sido eliminados de aquella en la cual se les presume menores afecciones.

Para calcular la asistencia probable se han considerado los casos de enfermedad, los de inasistencia habitual de algunos universitarios a las elecciones, y los casos de miembros que residen tan lejos de la capital, que no es de esperar su traslado a ésta.

Si la asistencia calculada se verifica, será necesario contar con más de noventa votos para ser elegido, y dado el reparto de fuerzas se puede asegurar que será necesaria la segunda votación para decidir.

Según lo hemos informado ya a nuestros lectores, la segunda votación se concreta a los dos candidatos que en la primera hayan obtenido mayor número de sufragios

DON OCTAVIO MAIRA

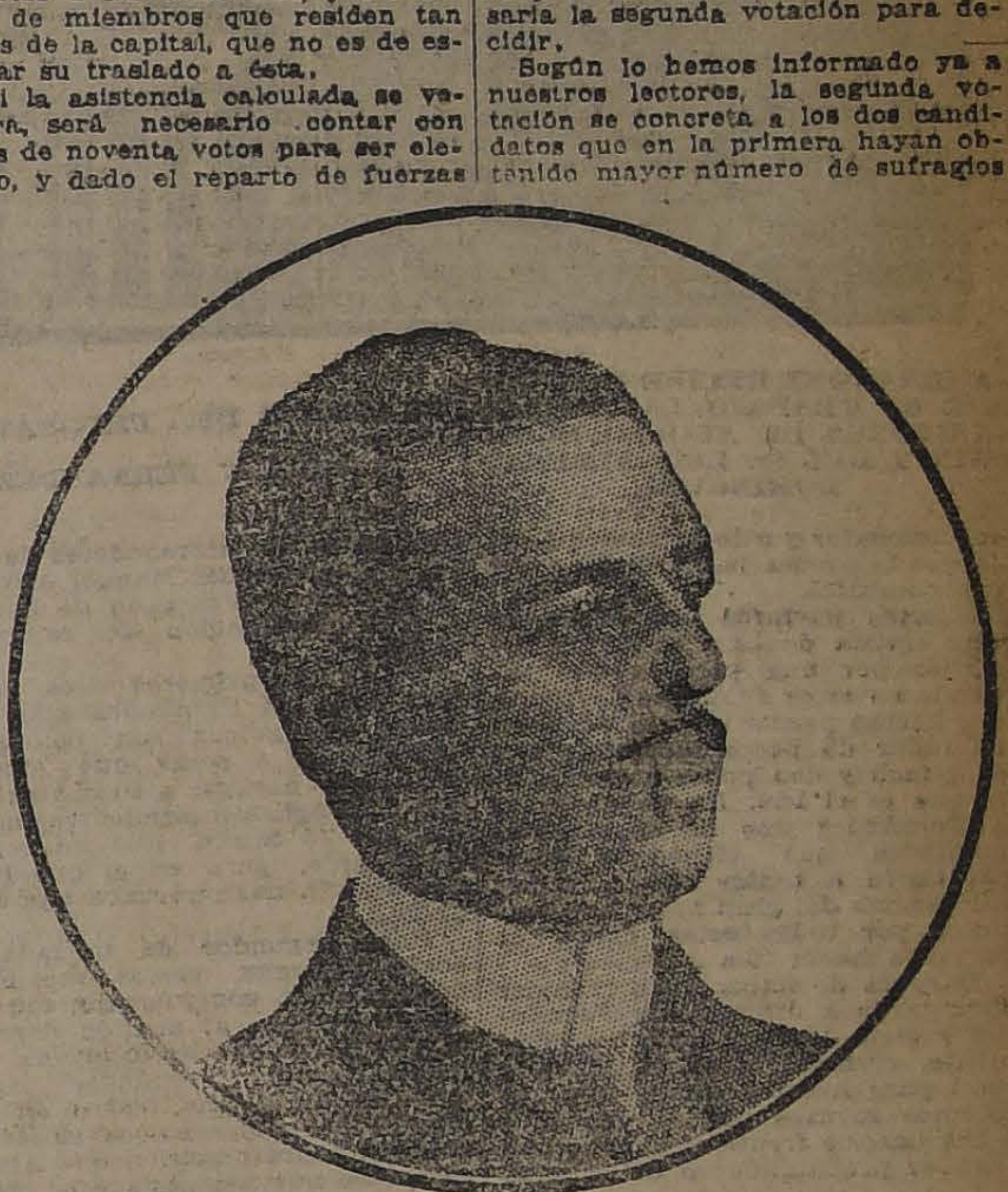

DON FRANCISCO MARDONES

LOS SERVICIOS PRESTADOS POR EL SANATORIO

DE SAN JOSE DE MAIPO DURANTE EL AÑO PASADO

DATOS ESTADISTICOS SOBRE SU FUNCIONAMIENTO

A continuación damos a conocer los datos estadísticos de los servicios médicos prestados por el Sanatorio de San José de Maipo durante el año de 1922, y un resumen de los mismos durante los años anteriores.

Este informe ha sido dado por el doctor señor Eugenio Suárez, médico-director del establecimiento.

Desde su inauguración, en Octubre del año 1919, comenzaron a ingresar enfermos en busca de mejoría. Durante este año, o sea los últimos tres meses de 1919, ingresaron a la casa 18 personas, saliendo muy mejoradas, una pleuresía y una tuberculosis incipiente.

En el año 1920 ingresaron 55 personas, obsteniéndose:

Curaciones absolutas, 9; hasta ahora los enfermos gozan de buena salud llevando una vida de trabajo.

Curaciones relativas (sin signos lesiones activas), 10.

Mejorías muy avanzadas: 20.

Mejorías apreciables: 13.

En cuatro casos no hubo reacción; éstos fueron: dos tuberculosis aguda, una tuberculosis progresiva y un enfermo rebelde al médico.

El promedio de enfermos permanente fué de 17.

En el año de 1921 ingresaron enfermos, obteniéndose:

Curaciones absolutas: 5 (gozan actualmente de buena salud); hay es más presuntos de curación absoluta, pero no tenemos de ellos datos posteriores.

Curaciones relativas: 11.

Mejorías avanzadas: 14.

Mejorías apreciables: 15.

En 10 casos no se obtuvo resultado, siendo dos de ellos enfermos bacilares, tres lesiones osteo articulares y pulmonar, dos enfermos rebeldes al médico y dos lesiones progresivas; uno carsinoma al pulmón; una defunción.

En el año de 1922 ingresaron personas, obteniéndose:

Curaciones absolutas: 7 (presuntos de ellas después del entrenamiento y observación por un tiempo largo).

Curaciones relativas: 11.

Mejorías considerables: 12.

Mejorías ligeras o siguen curándose: 28.

En tres casos se ha obtenido resultados francos, siendo estos casos muy avanzados, pero se ha conseguido mejoría parcial el mantenimiento.

El promedio de enfermos permanentes fué de 14 durante el primer semestre y 20 durante el segundo.

Resumiendo, han pasado por la casa 183 enfermos, con los siguientes resultados:

MEJORIAS

Curaciones absolutas	21
Curaciones relativas	32
Mejorías avanzadas	46
Mejorías apreciables	30
Continúan en curación	23
Total	152

ESTADOS ESTACIONARIOS O PROGRESIVOS

Tuberculosis aguda	3
Enteritis	2
Lesiones ostio articular y pulmonares	3
Enfermos rebeldes al médico	4
Casos progresivos	2
Caquexia	1
Carcinoma pulmonar	1
Total de casos	16
Defunciones	1

En 7 casos no han quedado anotados los datos estadísticos o se han extraviado.

Aprovecho esta ocasión para hacerle presente las principales deficiencias del Sanatorio.

La estrechez del local, que hace resentirse los servicios generales cuando está con sus 26 plazas ocupadas. Como usted verá, esta capacidad es exigua para ser el único Sanatorio de Chile.

Con los mismos gastos generales podría atenderse un número mucho mayor de enfermos, dejando entonces utilidades apreciables que se aprovecharían para el mantenimiento del Sanatorio Popular, próximo a inaugurarse, el que es el primer paso de una obra de salvación social.

En los servicios médicos mismos, son indispensables un solario y luz ultra violeta para la práctica de la helioterapia.

Instalaciones adecuadas de baños e hidroterapia.

La construcción de una varanda para la cura de aire y reposo, y, como perfeccionamiento, aparatos de rayos X y neumotorax.

En este año que termina se han hecho las siguientes instalaciones (de orden médico):

Cámara de desinfección.

Instalación adecuada del Laboratorio.

Instalaciones de neumometría, con aparatos cedidos gentilmente por el señor subadministrador.

Ampliación de la farmacia.

Instalación de pieza de toilette y desinfección para los visitantes y pensionistas.

Servicio de información a los apoderados.

Las obras de progreso general de la casa, ampliación de capacidad, disecación de pantanos, lavandería, filtros, plantaciones, hortaliza, cereales, etc., ya son conocidas de Ud. y no es del caso entrar a detallar para no extender demasiado este informe. — (Firmado): Dr. Eugenio Suárez.

HIERRO BROMINA

Grageas de Sesquibromuro de Hierro contra la histeria, anemia y palidez de las jóvenes. Exija nuestra marca:

Laboratorio Chile

SANTIAGO

LA ENTRADA al LUNA PARK

HOY DOMINGO DA DERECHO a los siguientes espectáculos:

GRAN FUNCION POR LA COMPAÑIA DE MARIONETES DELL ACQUA

OTRA GRAN FUNCION DE CIRCO al aire libre: tonys, payasos, ciclistas, acróbatas. Además los juegos y atracciones de costumbre.

TODO ESTO por $ 0.80 centavos para niños y $ 1.50 grandes.

Baile tarde y noche.

Veraneantes

Antes de salir de Santiago si quiere Ud. llevar al campo cosas apetitosas como aves, pescado, carnes y toda clase de chucherías preparadas y sin preparar, acuda a

LA GOLETA

El mayor surtido de conservas lo encontrará en esta casa. RECIBIMOS TODA CLASE DE ENCARGOS PARA VIAJES, DIAS DE PASEO Y CAMPO, POR INSIGNIFICANTES QUE SEAN EN ARTICULOS DE 1.a CALIDAD.

Si está Ud. durante la semana en Santiago, almuerce y coma en el Restaurant

"LA GOLETA"

el más cómodo, central y fresco de Santiago, sus abonos a la carta tienen efectivo y considerable descuento.

CONSTANTEMENTE PLATOS ESPECIALES

COMPRE HOY LAS EXQUISITAS EMPANADAS DE AVE Y PESCADO

Hoy Paella a la Valenciana

AGUSTINAS 1036

TELEFONO 1972

LA CONFERENCIA PANAMERICANA DE MARZO

Mientras que la Comisión encargada de los trabajos preparatorios de la Conferencia Panamericana de Marzo próximo no llegue a un acuerdo definitivo, y que los miembros de ella no den término a los temas que se les han asignado, las actividades se encuentran un tanto paralizadas.

LA RESPUESTA DE LA PAZ. — BOLIVIA CONCURRIRA A LA CONFERENCIA INTERNACIONAL

Como lo anticipamos hace algunos días a esta parte, el Gobierno de Bolivia recibió la invitación chilena; pero, como el Ministro de Gobierno que atiende accidentalmente la cartera de Relaciones Exteriores se encuentra en Ororo, el Presidente Saavedra no ha tomado una resolución definitiva sobre la concurrencia de ese país a la Conferencia Panamericana que se inaugurará en esta capital en Marzo próximo.

A juzgar por informaciones que tenemos, Bolivia, animada de un espíritu de americanismo, concurrirá a la Conferencia de Marzo.

COLOMBIA ACEPTO LA INVITACION CHILENA

En el Ministerio de Relaciones se recibió en la mañana de ayer una comunicación cablegráfica de nuestro Ministro en Colombia, en que hace saber que el Gobierno de Bogotá ha puesto en su conocimiento que ha aceptado la invitación de Chile para concurrir a la Conferencia Internacional de Santiago, y que en breve procederá a la designación de los delegados que han de representar a Colombia en Santiago.

LA DELEGACION ARGENTINA

Contestada ya por el Gobierno de la Casa Rosada la invitación de Chile a concurrir a la Conferencia Internacional de Santiago, actualmente el Presidente Alvear estudia la delegación que habrá de representar a la Argentina.

Desde luego, sabemos que el Canciller de la República vecina vendrá a Santiago, presidiendo la delegación y que en ella formarán parte tres jurisconsultos, un médico y varios técnicos militares y navales secretarios y agregados.

LA DELEGACION BRASILEÑA

A insinuación del Presidente de Chile, se cree muy probable que el Canciller del Brasil sea nuestro huésped en el mes de Marzo próximo, sin saber hasta hoy si concurrirá como presidente de la delegación brasileña, o como simple huésped oficial.

EL PROGRAMA ECONOMICO, FINANCIERO Y COMERCIAL DE LA CONFERENCIA PANAMERICANA

Damos a continuación el texto oficial de la reunión de la Sección Chilena de la Alta Comisión Inter-Americana, en que se estudió la parte del Programa que conocerá la Conferencia Panamericana de Marzo próximo y que, como se sabe, fué aprobado por los representantes de los países que componen la Unión Panamericana, reunida en Washington.

A esta reunión asistieron el Ministro de Hacienda, los señores Alberto Edwards, Francisco Encina, Jorge Matte, Ricardo Salas, Guillermo Subercaseaux, el Ministro de Relaciones y el secretario don Alfredo Avalos.

En primer lugar de la tabla se trató del tema relacionado con la adopción de la nomenclatura de Bruselas en las estadísticas aduaneras del país.

El señor Edwards, que al mismo tiempo que es miembro de la Sección es Director General de Estadística, puso en conocimiento de la institución que después de haber estudiado prolijamente la nomenclatura propuesta, había acordado publilar, a contar desde el presente mes, un resumen mensual en conformidad a los deseos manifestados por el Consejo Central Ejecutivo de la Alta Comisión Inter-Americana, de las estadísticas de exportación e importación con arreglo a la mencionada nomenclatura.

La Sección acordó comunicar este hecho al Consejo Central Ejecutivo, para lo cual dirigirá la nota oficial correspondiente el Ministro de Hacienda.

A continuación, el Ministro de Relaciones Exteriores pidió preferencia para el estudio de los puntos del Programa de la 5.a Conferencia Panamericana que se refieren a cuestiones económicas, financieras y comerciales.

El primero de dichos temas es el relativo a la Convención de Marcas de Fábricas y de comercio y al registro de la propiedad literaria e industrial.

La mencionada Convención tuvo lugar en Buenos Aires en 1910 y allá concurrió Chile. Con posterioridad en las Conferencias Financieras de Washington del año 1915, de Buenos Aires en 1916 y de Washington en 1920, se acordó recomendar la ratificación de dicha Convención a todos los países de la Unión Panamericana.

En Chile está aprobada dicha Convención en el Senado y pende actualmente de la consideración de la Cámara de Diputados.

Después de un detenido debate sobre esta materia, en que tomaron parte los señores Encina, Subercaseaux, Matte y el Ministro de Relaciones, se acordó designar una Sub-Comisión compuestá de los señores Francisco Encina, Samuel Claro Lastarria y del Jefe de la Sección Marcas de Fábricas del Ministerio de Industria, para que informe a la Sección acerca de la modificación que convenga introducir en el proyecto de ratificación que está sometido a la consideración de la Cámara de Diputados.

En seguida se trató del tema denominado "Comunicaciones".

Acuerdo panamericano sobre leyes y reglamentación de la comunicación marítima, terrestre y aérea y cooperación para el fomento de su desarrollo: 1.o Mejora de las facilidades de los transportes marítimos; 2 Ferrocarril panamericano y transportes por automóviles; 3.o Política, leyes y reglamentación de la aviación comercial. Conveniencia de crear una comisión técnica internacional, para determinar uniformidad en los sitios de aterrizaje, las rutas aéreas y el establecimiento de procedimientos aduaneros especiales para la navegación aérea; 4.o Cooperación de los Gobiernos de las Repúblicas americanas en cuanto se refiere a la comunicación inalámbrica de todas clases en América; y por medio de convenios para su reglamentación (Estados Unidos de América).

Acerca de los temas indicados en los números 1.o y 2.o, se acordó pedir informe a una Sub-Comisión compuesta de los señores Izquierdo y Edwards, y acerca de los temas señalados en los números 3.o y 4.o, al señor Jorge Matte.

En seguida se trató del tema denominado "Comercio leyes de aduanas, consulares y postales". Cooperación para la inspección de la mercancía que constituye el comercio internacional. 1.o Uniformidad de reglamentos y procedimientos aduaneros; 2.o Uniformidad de documentos de embarque y seguro; 3.o Uniformidad de principios e interpretación del derecho marítimo; 4.o Uniformidad en la nomenclatura para la clasificación de mercancías; 5.o Uniformidad de procedimiento en materia de paquetes postales y Convención Panamericana sobre Paquetes Postales. (Estados Unidos); 6.o Conveniencia de celebrar convenciones para hacer efectiva la Resolución XVII votada por la Segunda Conferencia Financiera Panamericana, reunida en Washington en Enero de 1920. (Argentina). La resolución XVII, es la siguiente: "Estando interesadas todas las naciones en que alcancen las materias primas la más amplia distribución, se recomienda que no se impida la exportación de tales artículos a país alguno por medio de derechos excesivos".

Sobre los temas 1.o, 2.o y 3.o, se acordó pedir informe a los señores Edwards, Subercaseaux y al Superintendente de Aduanas.

Acerca del tema 4.o, ya hay acuerdo de la Sección, y es el que hemos indicado al comenzar la presente exposición.

Respecto del tema 5.o, se pedirá informe al Superintendente de Aduanas y al Director General de Correos.

El tema 6.o, ya ha sido estudiado y resuelto por la Sección con el voto propuesto por el señor Subercaseaux, que fué aprobado unánimemente en la sesión anterior y respecto del cual dimos cuenta detallada oportunamente.

A continuación se trató del tema "Arbitraje Comercial". Consideración de los mejores medios para promover el arbitraje de las cuestiones comerciales entre nacionales de los diferentes países (acuerdo con motivo de una proposición de Estados Unidos).

Acerca de este tema se acordó ponerse en contacto con la Cámara de Comercio de Valparaíso, a fin de que, si lo estima conveniente, llegue a un acuerdo sobre el particular con las instituciones análogas de los países de la Unión Panamericana.

Por último, se consideró el tema denominado "Medidas antialcohólicas". Recomendación de que se adopten medidas tendientes a disminuir progresivamente el uso de las bebidas alcohólicas. (Acuerdo con motivo de una proposición de Venezuela).

Sobre este particular, se acordó pedir primeramente informe al Director General de Impuestos Internos y en seguida nombrar una Sub-Comisión para que lo estudie y proponga las conclusiones del caso.

Al término de la sesión el señor Edwards se refirió a los inconvenientes que ha acarreado la supresión de las multas que se aplicaban anteriormente a las personas que hacían declaraciones falsas al despachar mercaderías por las aduanas de la República. Recordó sobre esta materia que habiéndose sustituído el derecho ad-valorem por el específico el ex-senador don Antonio Varas había hecho indicación para que se suprimieran las mencionadas multas lo que ha traído como consecuencia innumerables dificultades para la formación de las estadísticas respectivas.

Terminó pidiendo al Ministro de Hacienda, que cuando se trate de algún proyecto de carácter aduanero en el Congreso, se consulte nuevamente una pena para el que haga declaraciones falsas en el despacho de mercaderías.

RESFRIADOS CAUSAN DOLOR DE CABEZA

El LAXATIVO BROMO-QUININA desvía la causa. Se usa en todo el mundo para curar un resfriado en un día. La firma de E. W. GROVE se halla en cada cajita. Hecho por la PARIS MEDICINE Co., St. Louis, E. U. de A.

ANTES DE COMPRAR CONSULTE PRECIOS

Fábrica

MUEBLES COLONIALES

A. Barroso 337

B O X

LA TARDE DE AYER EN EL CAMPAMENTO DE JULIO CESAR FERNANDEZ

La presentación del campeón uruguayo causa buena impresión

Fernández es un digno rival del campeón chileno

La opinión de algunos entendidos

Como estaba enunciado ayer en los Campos de Sports de Ñuñoa, Julio César Fernández, el popular campeón uruguayo, rival de Luis Vicentini, hizo una interesante presentación ante un grupo de periodistas, miembros de la Federación de Box y público en general, con el objeto de demostrar sus condiciones pugilísticas.

No conocíamos a Fernández como boxeador y sólo sabíamos de él lo que la prensa había dicho sobre sus combates.

Ciertos párrafos aparecidos en una revista de esta capital y firmados por una persona que entiende en estos achaques de boxeo, nos hacían pensar que veríamos un boxeador de pocos recursos, falto de punch y con pocas nociones de lo que es el box. En fin creíamos a Fernández uno de esos tantos pugilistas que vienen a nuestra tierra a tentar suerte, y por referencias del gran amor que sentimos por todas estas cosas, se lanzan a hacer "La América".

Después de haber visto trabajar ayer tarde a Julio César Fernández y verlo desempeñarse correctamente, creemos que es un serio rival para nuestro campeón y que estamos seguros que el uruguayo sabrá hacerle frente al chileno con grandes probabilidades de éxito.

El match lo estimamos equiparado; que caerá uno de los contendores vencido, no hay que ponerlo en duda, pero también estamos seguros que el derrotado sabrá hacer una lucha lucida y reñida.

VIENDO TRABAJAR A FERNANDEZ

A las 4.30 P. M. entraron al hall del chalet que habita Julio César Fernández, los entrenadores de éste, y poco después Manuel Abarca, quien fué el encargado de hacernos la presentación del campeón uruguayo.

Desde los primeros tiros pudimos notar en Fernández gran rapidez; sus golpes son colocados con fuerza. A pesar que Abarca trataba de castigar a su contendor, éste con ágiles movimientos impedía que lo tocara. Fué un round interesante, pero en el que Fernández aún nos reservaba una sorpresa.

Pocos segundos de iniciada la segunda vuelta, vemos que Fernández entra con fuerza y con un rápido derecho al mentón derriba a Abarca, el que se incorpora inmediatamente. Fernández sigue trabajando liviano, pero en un cambio de golpes coloca su derecha con tanta precisión que Abarca vuelve nuevamente a caer. Aquí termina el trabajo con Abarca y luego entra Sobral, su manager.

Con Sobral, se castigan ambos con fuerza, pero Fernández se nos presenta ahora con nuevos recursos y lo vemos golpear con fuerza, rapidez y precisión.

En resumen, Fernández, hizo ayer tarde cuatro rounds de box que fueron del agrado del público y muy comentados entre los entendidos que en general estimaron que Fernández puede hacer un lucido papel frente al chileno.

ALGUNAS OPINIONES

Después de la presentación de Fernández nos acercamos a algunos entendidos para saber la opinión que le había merecido el trabajo del extranjero.

Don Guillermo Matte, nos dijo: Fernández es bueno, puede hacer un lucido papel ante Vicentini; creo que será un match interesante.

El campeón Adolfo Eugenín opinó así: Sería difícil poder decir quien triunfará. Fernández, después de lo que le he visto hacer hoy, lo creo un serio rival para el chileno.

El señor Luis Alberto Domínguez nos escribió lo siguiente: Por lo que he visto en la sesión de entrenamiento me parece que veremos una pelea bastante interesante; Fernández se muestra con una izquierda rápida y fuerte, asegurando con puntería de derecha el golpe de un dos; a pesar de mi buena impresión de Fernández, creo que vencerá Vicentini.

NUESTRA OPINION

Fernández está en situación de pelear con Vicentini, sin defraudar a los amateurs que paguen por ver este combate.

El es campeón de dos naciones, pesa 60 kilos y su rapidez, fuerza del golpe, conocimiento del box, lo colocan muy por encima de varios contendores que ha tenido Vicentini.

Se le critica que haya sido vencido por Hevia. Recordemos que Vicentini también lo ha sido, pero pensemos y tomemos muy en cuenta que Hevia es un pugilista de distinta categoría y que aventajaba en 6 kilos a Fernández.

Para que Fernández no tuviera méritos para pelear con Vicentini sería necesario que éste hubiese sido vencido por un hombre del peso liviano, ya que Fernández ha venido a disputar un campeonato de una categoría fija, como lo es el liviano.

El resultado del match sería muy aventurado pronosticarlo y sólo nos limitaremos a creer que será un combate interesante.

FERNANDEZ RECIBE DESPUES DE SU TRABAJO LAS FELICITACIONES DE ADOLFO EUGENIN Y DEL Sr. LUIS ALBERTO DOMINGUEZ.

EL CONSUL DEL URUGUAY, DON DOMINGO PACULL, ACOMPAÑA A FERNANDEZ DESPUES DE SU TRAINING.

DON GUILLERMO MATTE Y FERNANDEZ

Humberto Guzmán se clasifica campeón de Chile, peso mosca, venciendo a Charles Roberts por retiro al 1.o rounds

ORLANDO SANCHEZ DESAFIA AL NUEVO CAMPEON

Anoche se efectuó la pelea final por el campeonato de Chile, peso mosca, entre el antiguo campeón Charles Roberts y Humberto Guzmán, ex-campeón suramericano amateur.

Los aficionados al noble arte de la defensa propia, comprendiendo que el encuentro sería de interés, concurrieron en grueso número al local de la Federación de Box de Chile.

Sergio García y Humberto Contreras fueron los encargados del primer encuentro de la noche. El referee, Erasmo Molina, dió el triunfo a Contreras por puntos después de cuatro rounds de pelea.

En seguida subieron al ring los profesionales encargados del match de semi fondo: Guillermo Orrego y Miguel Díaz, que debían sostener un encuentro a seis vueltas; el referee señor Alejandro de la Barrera proclamó el triunfo de Orrego por retiro de su adversario al iniciarse la segunda vuelta.

Faltando pocos minutos para las 11 de la noche hizo su aparición en el ring Charles Roberts, acompañado de Antonio del Valle y dos seconds más. A los pocos segundos se presenta Humberto Guzmán, seguido de Rafael García y sus ayudantes.

El anunciador oficial asignó 48 kilos para Guzmán y 49 para Roberts, dando a conocer al público que se pelearía el campeonato oficial de Chile en el peso mosca.

Bajo las órdenes del referee señor Orchard se inició el combate, siendo Guzmán el primero en iniciarlo con repetidos izquierdos a la mandíbula de su contendor. Este se limitaba a castigar en los riñones y nunca cuando caían en clinch.

El encuentro se desarrolló en esta forma hasta el noveno round. Al iniciarse el décimo, Charles Roberts se dirige al público para anunciar que no se presentará jamás al ring porque el público no es partidario de su escuela, ni tampoco ha sabido premiar sus sacrificios por el deporte.

Esta actitud del viejo profesional llamó justamente la atención del público, ya que se presentaba por primera vez el caso de que un pugilista se retire de la pelea porque el público protesta de su propia ineficacia.

Por nuestra parte estimamos que Humberto Guzmán se clasificó campeón de Chile en muy buena forma. Se presentó perfectamente entrenado y durante toda la pelea llevó el ataque, esquivó con inteligencia los golpes y demostró ser valiente y decidido.

Merece el título que ha conquistado y tiene un buen porvenir. Que siga estudiando y practicando y así llegará a ser una gran cosa.

Respecto de Roberts, creemos que no está en condiciones de pelear. Los años lo han hecho perder sus buenas cualidades que el público hace tiempo aplaudió. La juventud se impone y hay que reconocerlo.

Ahora bien, Roberts para no continuar peleando, argumentó que el público con sus protestas no lo dejaba pelear. Atendible es la razón en cuanto se refiera a la cultura que debe reinar en esta clase de espectáculos, pero nada justifica que el boxeador se retire por esta causa, máxime cuando Roberts llevaba perdida la pelea.

El público fué grosero en sus protestas. El referee, complaciente al principio, en el descanso del séptimo round pidió a la concurrencia que no continuara protestando. Si hubiera sido más enérgico al principio, creemos que se habrían evitado estas muestras de incultura de parte del público.

Después de la pelea se acercó a nosotros el profesional Orlando Sánchez, quien nos pidió que desafiáramos en su nombre al nuevo campeón de Chile, Humberto Guzmán, con quien empató hace tres meses.

Respecto del éxito de la velada, vale la pena felicitar al organizador, señor Angel Tagini, pues la fiesta fué del agrado del público.

HUMBERTO PLANE EMPATA EN 10 VUELTAS CON CARLOS SOTO, EN VALPARAISO

Ante escasa concurrencia se efectuó anoche en el Coliseo Popular de Valparaíso el encuentro a diez vueltas entre los pugilistas Humberto Plané y Carlos Soto.

Bajo las órdenes del referee señor Manuel Prieto se desarrolló el encuentro, dominando Plané en los primeros rounds. Soto reaccionó después de la séptima vuelta. El árbitro falló un empate.

LAS PELEAS DE HOY EN EL HIPPODROME CIRCO.— La empresa de los caramelos Dempsey efectuará hoy, a las 10 de la mañana, en el local del Circo Hippodrome, tres interesantes peleas. La pelea de fondo es entre Corona y Soto. La entrada es gratis.

JURADO NOMBRADO POR LA FEDERACION DE BOX PARA EL MATCH CORONA-SOTO.— Comisión municipal, señores: Federico Helfmann, Jorge Sutil y el delegado de la Ilustre Municipalidad. Cronometradores, señores: Julio Cordero B. y Alfredo Montes. Inspector de ring, señor Alejandro de la Barrera. Anunciador oficial, señor Oscar Sir. Interventores de boletería, señores: Rodolfo Gallo y Enrique Rivera. Asistencia médica, doctores señores: Carlos Cortés, Ildefonso Núñez y dentista señor Gustavo Cerda.

CAMPEONATO ANTONIO SIES.— Hoy, reunión de los peleadores inscritos.—Por especial encargo de la comisión de campeonatos del "Murillo Reyes", se cita para hoy Domingo, a las 10 de la mañana, en este diario a los peleadores inscritos en las categoría mínimo, mosca, gallo y pluma del Campeonato Antonio Sies, pertenecientes a los centros Tallman, Covarrubias, Mandujano, Zúñiga, Esmeralda, Guerrilleros, Carpentier, Cintolesi, Morales, Raab Recoleta, Murillo Santa Cruz, Atlético Centenario y Policial.

"GIMNASIO MANUEL SANCHEZ"—Hoy, a las 4 P. M., Mapocho 2337, se efectuarán las siguientes peleas:

5 rounds entre Galos Yussoff versus Pedro Lira (revancha).

5 rounds entre Eráclito Gutiérrez versus Gmo. Santanas.

3 rounds entre Luis Gonzáles versus César Oportot, ambos del M. Sánchez.

4 rounds entre Carlos Larampe versus Manuel Reyes Sánchez.

6 rounds entre Ar del M. Sánchez ve particular (Dempsey)

8 rounds entre Ra M. Sánchez versus Murillo Reyes.

Amenizará este buena banda de mús

MELENDEZ VERSUS Hoy, a las 4 P. M. Manuel Sánchez, M berán dirimir superi cidos aficionados Ra peón peso pluma del sus Juan Salas, val de esta misma categ llo Reyes, ambos e excelentes condicion se espera un reñido liminares estarán buenos aficionados d

Amenizará este buena banda de mús

DEFUNCION

Ha fallecido el doctor don

Félix Grohnert S.

Sus restos serán sepultados hoy, privadamente, en el Cementerio General.

LA FAMILIA.

IN MEMORIAM

Mañana Lunes, primer aniversario del fallecimiento de la señora

ANA ESPINOSA DE ANEL

se celebrarán unas honras por el descanso de su alma, en el templo de San Francisco, a las 9 A. M.

LA FAMILIA.

Manzana Residen Modelo

Alameda, San Francisco, Alonso Ovalle

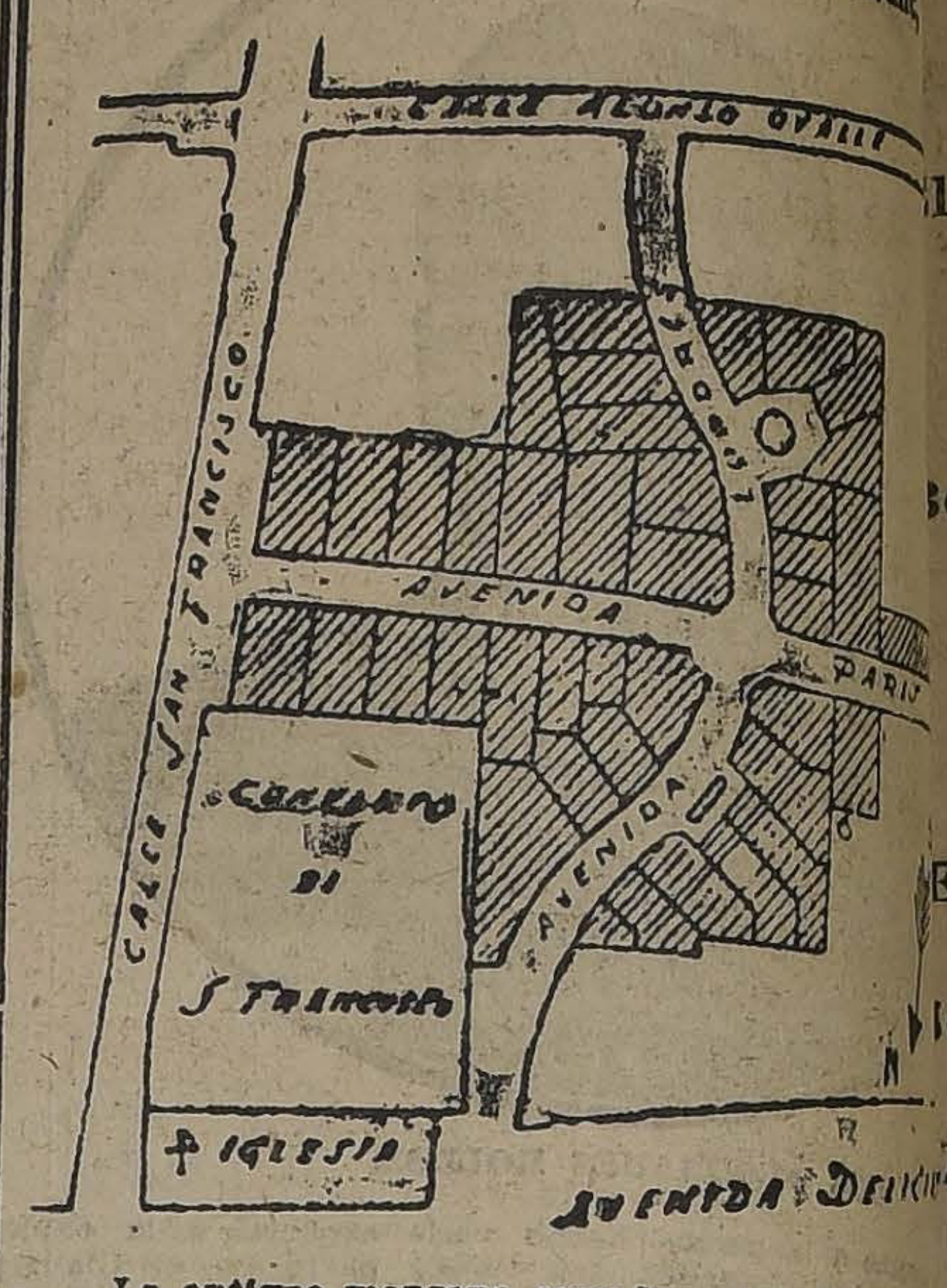

La antigua manzana cerrada por las calles sido dividida en cuatro por las nuevas calles Alameda a Alonso Ovalle) y "París" (de San rano).

Las nuevas calles "Londres" y "París" tienen tre 15 y 10 metros, y están ya dotadas de los antarillado, gas, agua potable, fuerza eléctrica, las condiciones más modernas

Están en ejecución: la pavimentación definitiv sobre concreto y las veredas de baldosas.

El alumbrado eléctrico será el más moderno

Los lotes vendidos han sido destinados exclusiv residencias y formarán un conjunto homogéneo de nes modernas, único en la ciudad.

Ofrecemos algunos lotes de diversas dimension lidades de pago y garantizando que todas las obras minadas en Febrero próximo.

La ubicación de estos terrenos, en la parte más la ciudad, y las condiciones atrayentes que reune esta oferta, una verdadera oportunidad.

HOLZMANN, ARAYA y

ESTADO 250

Casilla 522 :-: Santiago

NOTA. — Diariamente de 10 a 11 de 4 a 5 P. M., estará nuestro in en los terrenos para atender al

SEMANA SENSACIONAL

CREAS	
Especial 7|4 rica.	$ 3.50
Grano Pólvora, ganga	4.00
Inglesa 1.60 ancho..	5.00
Inglesa, 1.80 ancho..	5.50
Inglesa, 2.20 ancho..	6.00
Inglesa, 2.40 ancho..	6.50
Irlandesa ½ hilo, 1.60	6.00
Irlandesa ¾ hilo, 1.60	6.50
Irlandesa ¾ hilo, 1.80	7.50
Irlandesa ½ hilo, 2.00	8.50
Escocesa ¾ hilo, 1.60	7.50
Escocesa ¾ hilo, 1.80	8.50
Escocesa ¾ hilo, 2.00	9.50

COTI	
Americano superior.	$ 3.00
Doble ancho, ganga.	3.80
Satinados muy buenos	6.00
Arrasados superiores.	7.50
Arrasados los mejores	9.00
Adamascados, 1.40 hilo.	10.75
Adamascados, 1.60 hilo	12.00
Frazadas algodón (ojo).	6.90

LIENZOS	
La Caridad, lavado..	40.00
La Cumbre de los Andes.	50.00
Madapolán, superior.	52.00
La Máquina, finito.	55.00
El Orgullo de la Casa B.	58.00
La Chilenita, especial.	60.00
Los Inquilinos, grueso	65.00
D. E. C. 100, muy práctico.	66.00
La Culebra, riquísimo.	70.00
Extra ancho, casi 1 metro.	72.00
El Caimán, ocasión.	75.00
Caballo Alado, legímo.	84.00
Juana de Arco, extra	88.00

TOCUYOS	
Liso lavado, ancho..	1.20
Para sábanas, rico.	1.60
Asargado de lo mejor	2.00
Riquísimo, 95 ancho.	2.00
Doble ancho para sábanas, de la mejor clase, desde.	4.50
Cambray, fino, pieza.	30.00
Nansú, novias, pieza.	50.00

BRINES	
Crudos, gran variedad de calidades, desde.	1.30
Colores para delantales.	1.60
Colores para trajes, el más completo surtido de clases y colores, desde.	2.25
Blancos, ricos, desde	3.00
Kakis para trajes hay 20 calidades, desde.	3.00
Cotón azul desde.	3.00
Viyelas riquísimas..	3.50
Franelas crudas desde	2.00
Piel blanca, el mejor surtido de clases, desde.	2.30
Piqué borlón desde..	3.00

VICHY	
Francés suave.	1.80
Doble ancho, rico..	2.80
Clase muy superior.	3.50
Percala con guarda..	4.00
Cretona alemana..	5.00

SATINES	
y mesalinas grandioso surtido de clases y colores, desde.	2.00

LUTOS	
Sarga de algodón.	2.25
Camelia de algodón..	2.60
Cachemira muy buena	3.00
Camelia de hilo.	3.50
Bengalina inalterable	4.00
Repps de hilo, rico.	5.00
Sargas de lana, desde	6.00
Cachemira francesa..	15.00
Género esponja.	8.00
Cañamazo lana fina..	18.00

CRETONAS	
Bonitos dibujos desde	2.00
Satinadas, muy buenas.	4.00
Con guarda, 95 ancho.	4.50
Calidad extra fina.	5.00

CEFIROS	
De hilo para camisas	2.20
Calidad muy superior	2.80
Riquísimos, gran moda.	3.50
La calidad más fina..	4.50

EXCEPCIONAL	
Sarga lana, 1.40 ancho.	9.80
Popelinas finísimas..	15.00

VELOS	
Un color, ancho 1 metro.	1.40
Pintados muy bonitos	1.80
Calidad muy rica.	3.80
Hilo y seda, elegantes.	4.00
La calidad mejor.	6.00
Organdí suizo, 1.20.	2.90
Colores medio luto..	2.50

FOULAR	
Imitación seda.	6.95
Clase extra finísima..	8.90

ESPONJAS	
Colores gran fantasía	6.00

SEDAS	
Velos finísimos.	10.00
Pongé, 20 colores.	12.00
Crepé Georgette.	15.00
Espumillas finas.	20.00
Tafetán superior.	22.00
Crepé Marrocain.	25.00
Crepé media seda.	6.50

REGALO	
Espumillas de hilo.	2.50
Muselinas pintadas..	1.60

TRUEBA, VILLA y Cía. - Bandera 702 esquina de Rosas

LA

"Sastrería Frances

ROSAS 1079

Trabaja como las mejores sas- rías de París, y sus precios so más módicos de Santiago.

SASTRERIA

"LA MODA IDEAL

33 — BANDERA — 33

Verano, por pocos días se hacen ternos sobre m ricos casimires desde $ 180.—

NOTA: Se reciben hechuras a precios excepc

Vidrios, Cristales, Espejos, Oleogra

Vendo y coloco, por mayor y menor, a precios bajos, precios en la

VIDRIERIA RUSA

SANTO DOMINGO 1044 :—: TELEFONO INGLES

Crónica Policial

UN ACUSADO DE HOMICIDIO ES ABSUELTO EN 1.a Y 2.a INSTANCIA

os condenados a muerte en 1.a y 2.a instancia, son recomendados por la Corte de Apelaciones, a fin de que se les conmute la pena

Empeñó hasta la ropa de sus pensionistas y hoy se encuentra detenida

l Ministro señor Lagos inicia el sumario por falsificación de la firma del juez señor Rondanelli

Se declara reo al presunto autor del homicidio de la calle de Rancagua

Todavía el recurso de amparo de dos conocidos delincuentes

oletas de depósitos, dinero en efectivo y boletos de loterías en cobranza venían en la correspondencia secuestrada a Turri, Rojas y Garcia

Ayer es condenado el autor del robo a la Compañía Cervecerías Unidas

El juez del 4.o Juzgado del Crimen se constituye ayer en el City Bank

Para retirar un giro que no le pertenecía, suplantó a una amiga

El Ministro señor Carreño Gómez seguirá conociendo en la visita a los Juzgados del Crimen

e descubre un gran robo de cueros, se aprehende a los hechores y se recupera la mercaderia

A CORTE DE APELACIONES ABSUELVE AYER A UN REO PROCESADO POR HOMICIDIO

SENTENCIA DE LA CORTE APRUEBA EL FALLO DE PRIMERA INSTANCIA

En Mayo de 1922, fué aprehendido r el guardián 2.o de la 4.a Comiría, Abel Jara, el panadero Luis

LUIS VILO NUÑEZ
el reo absuelto.

ilo Núñez, que también se hacía amar Juan Soto Núñez, a quien acuba Clotilde Barrios González, de r el autor de las heridas inferidas a su hijo Miguel Frías Berríos, que le causaron después la muerte.

El hecho habría ocurrido en la calle Franklin N.o 1375.

Vilo negó ser el autor de las heridas que produjeron la muerte de Frías, pues dice que sólo estuvo bebiendo con él algunas horas.

Investigando la policía, estableció que el Sábado 13, de Mayo, como a las 9 y media de la noche, se encontraron Miguel Frías, acompañado de Alfredo Vilo, alias "El Ministro", en la calle de San Diego esquina del Pasaje Figueroa, y sin motivo alguno, Vilo dió a Frías un puntazo con estoque en el estómago, infiriéndole una herida grave en el hígado. Estos datos habrían sido suministrados al agente Pedro Vega, por la misma víctima.

Pero de la tramitación del sumario se desprendió que el reo Vilo no aparecía con las pruebas suficientes en su contra.

El juez señor Villagra que tuvo a su cargo la instrucción del sumario, dictó sentencia en este proceso absolviendo al reo de la acusación de homicidio de Miguel Frías.

Los antecedentes subieron a la Corte de Apelaciones, e informando el Fiscal, señor Rodríguez, manifestó que la culpabilidad del reo se encontraba suficientemente comprobada, y era de opinión que se le condenara a siete años de presidio.

La Corte de Apelaciones, con fecha de ayer, aprobó la sentencia del juez señor Villagra, y ordenó oficiar para la libertad inmediata del reo.

LA OBRA DE CUATRO MALVADOS

N VISPERAS DE RECIBIR EL CASTIGO DE LA JUSTICIA

En la Sección de Detenidos se ncuentran incomunicados Víctor astro Pozo, Oscar Díaz Fóster, edro Salinas Gómez e Ignacio Ros, a disposición del juzgado del rimen de turno.

Estos individuos están acusados e haber cometido un acto delicuoso en la persona de una menor. Para cometer este crimen, se provecharon de que el dueño de casa se hallaba ausente y la joven se encontraba sola, al cuidado de varios niños menores.

La víctima tiene 17 años de edad, y fué incapaz de defenderse de la agresión de los cuatro asaltantes.

Una vez que los asaltantes lograron su objeto, emprendieron la fuga.

Pero avisada oportunamente la policía, los individuos fueron aprehendidos y actualmente se hallan incomunicados.

LA SECCION DE SEGURIDAD DESCUBRE EL ROBO DE UNA PARTIDA DE CUEROS

$ 4,000 EN CUEROS VENDIDOS EN $ 900

Hace algún tiempo, un establecimiento industrial ubicado en la Av. Matta, al llegar a Chiloé, fué víctima le un audaz robo de cueros que se hacía llegar a la suma de 4,000 pesos.

Hecho el denuncio a la Sección de Seguridad, ésta inició las investigaciones para dar con el paradero de los ladrones.

Después de activas y prolongadas diligencias, los detectives señores Castillo, Meza y Díaz, lograron aprehender a dos individuos, los que confesaron ser el autor del robo.

Explicaron que para poder penetrar al interior del establecimiento, se vieron obligados a palanquear las puertas.

Con la captura de estos sujetos se recuperaron 32 cueros robados.

Ayer en las primeras horas de la noche se hizo un allanamiento a una casa de la calle de San Pablo, donde, según los hechores, habían vendido otros cueros.

Como decimos, los cueros robados suman una cantidad de $ 4,000, los autores del robo los vendieron en 900 pesos.

Movimiento policial

NOMBRAMIENTOS. — PERMUTAS. —CAMBIOS

Por decreto supremo número 5341, de fecha 30 de Diciembre próximo pasado, han sido promovidos a los grados se que se indican, los siguientes funcionarios de la Policía:

A inspector, el sub-inspector de 1.a clase don Carlos Masafierro Bate, quien continuará prestando sus servicios en la 9.a Comisaría.

A sub-inspectores de 1.a clase, los de 2.a, señores Lorenzo Godoy Muñoz y Reinaldo Espinosa Castro, quienes continuarán prestando sus servicios en las Comisarías 7.a y 5.a, respectivamente.

A sub-inspectores de 2.a, los aspirantes a oficiales, señores Vicente Hidalgo González y Alfredo Barahona Pérez, quienes prestarán sus servicios en las Comisarías 11.a y 7.a, respectivamente.

Por decreto supremo número 5395, de fecha 30 de Diciembre próximo pasado, ha sido aceptada la permuta que hizo de su empleo el subinspector de 2.a clase de la 6.a Comisaría, don Pedro de la Vega Arcaya, con el sub-inspector de la Policía de Concepción, don Guillermo Castro Aguayo.

—El sub-inspector de 2.a clase, señor Castro, prestará sus servicios en la 6.a Comisaría.

—El inspector de esta Prefectura, don José M. Henríquez, pasa a la 3.a; el de la 3.a, don Julio Benavides, a la 6.a y el de la 6.a, don José B. Berly, a esta Prefectura, donde prestará sus servicios como ayudante de la Escuela Policial.

El sub-inspector de 1.a clase de la 2.a, con Rafael Ordenes, pasa a la 7.a

Una suplantación que se descubre

LA HISTORIA DE UN GIRO REMITIDO DESDE VIÑA DEL MAR

Don Miguel Sánchez, envió desde Viña del Mar un giro telegráfico por la oficina del Telégrafo Comercial a Carmen Vera Escárate, Domeyko 1975.

Pero en vez de ir a cobrarlo la destinataria, lo hizo María Rojas, Blanco Encalada 2055, sorprendiendo a la empleada del telégrafo con un recibo de arriendo en el que aparece el nombre de la Vera.

De modo que la Rojas suplantó la persona de la verdadera interesada y se apropió del dinero que ascendía a 120 pesos.

Pero la Vera se impuso de lo que ocurría y dió cuenta a la Comisaría respectiva de la estafa de que había sido víctima.

El Juez del Crimen de turno, señor Soro Barriga, se impuso ayer del denuncio y ordenó instruir el sumario respectivo.

Robo de materiales a las Cervecerías Unidas

AYER SE CONDENA AL AUTOR DEL ROBO

En el Tercer Juzgado del Crimen, se instruye un sumario contra Federico Poblete León, acusado de hurto por don Arturo Kettel.

El hurto consistía en materiales a la Compañía de Cervecerías Unidas y avaluadas en $ 1,050.

Terminada la tramitación del sumario, y comprobado el delito, el Juez señor Rondanelli, condenó ayer al reo Poblete a 541 días de presidio.

FABRICA DE MUEBLES FINOS
— DE —
ARRAZOLA y CANET
Quieren comprar muebles sólidos y elegantes, precios reducidos, visiten la Fábrica.
SAN DIEGO 284 - 286

SE INSINUA LA IDEA DE CONMUTAR LA PENA DE MUERTE POR LA DE PRESIDIO, A DOS REOS

LA CORTE DIRIGE OFICIO EN ESTE SENTIDO AL MINISTRO DE JUSTICIA

La Corte de Apelaciones envió al Consejo de Estado copias autorizadas de las sentencias de 1.a y 2.a instancia recaídas en los procesos contra Miguel Bustamante, y otro, por el delito de homicidio en la persona de Eduardo Aliaga, ocurrido en San Fernando y del cual dimos cuenta en ediciones anteriores.

También se elevó copia autorizada al Consejo de Estado respecto de las sentencias recaídas en 1.a y 2.a instancia en el proceso seguido contra Estanislao Varela por doble homicidio ocurrido en el Albergue Mapocho.

El Tribunal, tomando en cuenta varias consideraciones, fué de opinión que la condena de Bustamante podía conmutarse por la de 15 años de presidio y la recaída en contra de Varela por la veinte años.

Esta deliberación del Tribunal la han hecho presente por medio de un oficio al señor Ministro de Justicia, en conformidad al artículo 566 del Código de Procedimiento Penal.

ESTANISLAO VARELA,

condenado a muerte en 1.a y 2.a instancia por doble homicidio y para quien la Corte ordena 20 años de presidio.

CIGARRILLOS
MARYLAND
CABINET

LA VISITA A DOS JUZGADOS DEL CRIMEN

EN VISTA DE LA ENFERMEDAD DEL SEÑOR QUEZADA, SEGUIRA LA VISITA EL SEÑOR CARREÑO GOMEZ

Hemos venido informando al público acerca de la visita que el Ministro don Franklin Quezada está efectuando a los Juzgados del Crimen de esta ciudad.

Este magistrado, después de constituirse en algunos Juzgados, de oír a varios reos y de conferenciar con jueces y secretarios, ha renunciado de continuar adelante la visita por enfermedad.

El señor Quezada se encuentra enfermo desde hace algún tiempo y por prescripción médica, se ha visto obligado a retirarse de la visita trabajo que había empezado con todo empeño.

La renuncia fué puesta ayer en conocimiento de la Corte de Apelaciones, la que designó en reemplazo del señor Quezada, al Ministro don Miguel Carreño Gómez.

El señor Carreño deberá reemplazar al señor Quezada mientras dure su enfermedad y una vez que el señor Quezada se restablezca, deberá seguir conociendo en la visita.

¿DONDE ESTA EL VICTORIA 1135?

MISTERIOSO DESAPARECIMIENTO EN PLENA AVENIDA BRASIL ESQUINA SAN PABLO

Don Carlos Ruiz Tagle tiene un victoria que está a cargo del auriga Guillermo Flores.

Flores, como de costumbre, salió con el victoria que tiene el N.o 1135 y se detuvo en Avenida Brasil esquina de San Pablo.

Luego descendió con el fin de efectuar una diligencia y tomar café.

Cuando regresó se encontró con la bien desagradable sorpresa de que el victoria había desaparecido.

¿Qué se había hecho el carruaje?

El pobre Flores no pudo descifrar el enigma de este desaparecimiento un tanto brujo.

Cuando de observar en la oscuridad de la noche, pues el hecho ocurrió a las 2 de la madrugada q en vista de que sus dotes detectivescos no le daban ningún resultado favorable, optó por dar cuenta al propietario del victoria lo que le ocurría.

Y así lo hizo.

El señor Ruiz Tagle dió cuenta de lo sucedido a la 5.a Comisaría y ésta repartición puso el hecho en conocimiento de la Sección de Seguridad, la que ha iniciado las investigaciones para dar con el paradero del victoria, que sin voluntad de su conductor, tomó las de Villadiego.

El victoria está avaluado en $ 2,000.

Ayer se abre la correspondencia de las loterías

Como lo anunciamos en nuestra edición anterior, el Juez señor Villagra se ocupó en la tarde de ayer en abrir la correspondencia dirigida a los comerciantes que se dedican a la venta de boletos de loterías extranjeras.

En el interior de esa correspondencia se encontraron numerosos boletos de depósitos, dinero en efectivo y boletos de loterías en cobranza.

El homicidio de la calle Rancagua

Hemos dado amplias informaciones del homicidio ocurrido en la calle de Rancagua, la noche del 31 de Diciembre.

Como se recordará, un grupo de personas para celebrar la llegada del Año Nuevo, dispararon varios tiros de revólver.

Uno de los proyectiles fué a herir de muerte al vecino don Aniceto Carrasco.

Las investigaciones hicieron recaer las sospechas de esta desgracia, en un joven que fué inmediatamente aprehendido.

Este joven fué ayer declarado reo y como se comprenderá, ingresó a la Cárcel.

La defensa del reo hace esfuerzos para dejar establecido que el detenido no es el autor del disparo que causó la muerte a Carrasco.

La estafa al City Bank

Ayer en la tarde, el Juez señor Marcos Aguirre, acompañado de su secretario, señor Donoso, se constituyó en el local de esta institución bancaria con el objeto de tomar nuevas declaraciones en el proceso que instruye por la estafa hecha al Banco.

Se impuso también detenidamente de los libros del Banco, examinándolos con todo cuidado.

La suplantación de un jubilado fallecido

El Juez del Crimen, señor Soro Barriga ,continúa tramitando el sumario que instruye por suplantación del ex?empleado de policía, hoy fallecido, don Francisco Iñiguez.

A causa de este delito se hallan dos personas en la Cárcel.

Los detenidos solicitaron ayer su excarcelación bajo fianza, pero el Juez no dió lugar a la solicitud.

Suben a la Corte los antecedentes de un recurso

En nuestra edición de ayer dimos cuenta que dos individuos sospechosos, habían presentado un recurso de amparo a la Corte de Apelaciones, por prisión arbitraria.

El recurso se basaba en que agentes de la Sección de Seguridad los habían aprehendido sin causal justificada.

El Juez señor Villagra, tomó declaración a los agentes y se impuso además de un oficio del Jefe de la Sección de Seguridad, señor Dinator.

Terminada la investigación, el Juez señor Villagra, remitió ayer los antecedentes a la Corte para su conocimiento.

Los reos recurrentes, se llaman Darío y Juan Morales Valdés.

Por robar en una casa comercial

Manuel Ortega y Carlos Urzúa, fueron aprehendidos por la Sección de Seguridad acusados de robo.

Estos individuos estaban empleados en una casa comercial y se sustraían las mercaderías para empeñarlas.

En el momento de su aprehensión se les encontró una cantidad de boletos de empeños por las mercaderías robadas.

El denuncio contra las sociedades con sorteo

El Juez señor Soro Barriga, continúa tramitando el sumario que ha iniciado contra las sociedades con sorteos.

Un robo de consideración

El señor Leo Wohelmates, tiene su residencia en la Avenida El Salvador N.o 1018.

Ayer en la mañana, este caballero se encontró con la certidumbre de que había sido objeto de un robo de consideración.

Revisando sus habitaciones pudo descubrir que manos ladronas habían visitado su casa, robándose numerosas especies de valor.

Cuando el señor Wohelmates se impuso de que las especies no aparecían por ninguna parte, a pesar de los trabajos que hizo para encontrarlas, dió cuenta a la Sección de Seguridad del robo, de que había sido víctima.

La Sección tuvo conocimiento a las 7.25 A. M., de ayer e inmediatamente ordenó que se hicieran las investigaciones del caso.

Y allí andan los agentes en busca del paradero de los audaces ladrones.

Una dueña de pensión ideal

EMPEÑA HASTA LA ROPA DE LOS PENSIONISTAS

Doña Virginia Muñoz, tiene una casa de pensión en la calle de Bascuñán.

Como pensionistas tenía a dos jóvenes, los cuales le encomendaron que les consiguiera una persona para que les hiciera el lavado de la ropa y les planchara sus ternos.

La Muñoz se prestó solícita para ese servicio, pero en lugar de llevar la ropa a la lavandería, se fué a una agencia, y allí las dejó hasta que mejoraran los tiempos.

Como los pensionistas comprendieran que sin una medida enérgica no iban a conseguir la devolución de sus trajes, hicieron el denuncio a la Sección de Seguridad, la que descubrió el pastel.

Y hoy doña Virginia se encuentra ya en poder de la justicia.

La falsificación de la firma del juez señor Rondanelli

HOY INICIA EL SUMARIO RESPECTIVO EL MINISTRO SEÑOR LAGOS

Hemos informado en nuestras ediciones anteriores, respecto de la falsificación de la firma del juez señor Rondanelli en una citación que se hizo con el objeto de estafar a varias personas.

El Ministro don Dagoberto Lagos, designado para instruir el sumario, inició ayer su labor.

Ayer mismo ordenó diversas diligencias que deberá realizarlas la Sección de Seguridad.

El señor Lagos trabaja en el Palacio de los Tribunales.

Movimiento judicial semanal

Juez del crimen de turno: hasta las 12 P. M., del Sábado 13 de Enero, el del 3.er Juzgado, don Alfredo Rondanelli, Avenida España 52, Teléfono 1478.

Juez civil de turno: hasta las 10 A. M. del Lunes 15 de Enero, el del 3.er juzgado, don Alejandro Fuenzalida, San Bernardo, Eyzaguirre 32.

Promotor Fiscal en lo Criminal: don Julio Plaza F., Palacio de los Tribunales, 4.o piso, de turno desde el 1.o hasta el 31 de Enero.

Premios de constancia impagos

Cuando se hizo el pago de los premios de constancia al personal de policía, se olvidó, tal vez por algún descuido en el Ministerio, a los más antiguos y meritorios miembros de la Sección de Seguridad y muchos de las comisarías.

Para el pago último, estos servidores, de la institución policial reclamaron los premios, y la Prefectura prometió remediar el mal.

Efectivamente, el señor Prefecto, se ha dirigido a las distintas secciones en que se divide la policía, pidiendo la nómina de los empleados que aún no hayan recibido esos pagos.

Las víctimas de este error u olvido nos piden rogar al señor Prefecto que active sus gestiones, a fin de que ellas reciban también el pago de la deuda de que son acreedores.

A CUMPLIR CONDENAS. — De Valparaíso ha sido conducido a Santiago, con el objeto de cumplir condena en la Penitenciaría, el reo Roberto Estay Fernández.

Anoche permaneció en la Sección de Detenidos y el Lunes será trasladado al establecimiento penal donde debe cumplir su condena.

CONTUSIONES.— Domitila Zúñiga, San Ignacio número 1417, se presentó exponiendo que hace un mes su marido se halla en cama debido a contusiones que le causó Francisco Toro.

ESPECIES.— Albertina González Pavez, Porvenir 1008, expuso en la 4.a que le robaron especies que estima en $ 200.

UNA MUJER BRAVA.— La señora Etelvina del Pozo expuso en la 4.a que mandó a arreglar un sombrero a San Diego 1951 y se niegan a entregarlo.

El oficial de servicio fué a imponerse de lo ocurrido, pero la dueña del taller lo insultó groseramente.

SE FUE CON LA MALETA. — Edelmira Morales expuso en la 2.a Comisaría que en Maestranza esquina de Marín tomó un victoria y éste se fué llevándole una maleta.

UN FETO EN LAS HORNILLAS. —Los carabineros de Renca dieron cuenta al juzgado que encontraron en un sitio de la calle O'Higgins un feto en estado de descomposición.

UNA CADENA DE ORO CON MONOGRAMA.— Don José Bonifacio Moya dió cuenta a la 11.a Comisaría que le hurtaron una cadena de oro con monograma avaluada en $ 350.

ROPA DE VESTIR.— Don Oscar Arredondo Obregón manifestó en la 11.a Comisaría que penetraron ladrones a su domicilio y le hurtaron especies de vestir que estima en $ 368.

IGNORA SU PARADERO.—Carmela Meneses v. de Meneses dió cuenta a la 8.a Comisaría que Olga Meneses, de 15 años, abandonó el hogar instigada por Carlos González U.

SE QUEDO DORMIDO.— Victorino Lagos Muñoz expuso en la 8.a Comisaría que estando en su casa, acompañado de varios sujetos, y después de quedarse dormido le robaron un reloj y su cadena de oro.

BOTELLAS VACIAS
CHAMPAÑERAS
Y SIDRERAS
se compran a buen precio, en
BODEGAS EX-DESVIO BESA
San Borja esq. San Javier. —
Teléfono 299, Estación

NUESTRA
Leche de Magnesia
es el purgante anti-ácido y suave por excelencia.
Exija nuestra marca en las Boticas.
LABORATORIO CHILE
SANTIAGO

¿ES Ud. AFICIONADO
a la radio-telegrafía o radio-telefonía?
Compre Ud. el
"Chile Radio Magazine"
Unica revista chilena en su género.
Precio $ 1.-
Está en circulación el número 1.

TRIBUNALES DE JUSTICIA

MOVIMIENTO HABIDO EN 6 DE ENERO DE 1923

CORTE SUPREMA

1.a Sala. — Se ocupó de las causas en acuerdo.

2.a Sala. — 1. de ayer, Agustín Virgilio con Carlos Naranjo y otros, pendiente.

Las demás no vistas.

Alegaron:

Don Enrique Valenzuela, por el recurso y don Gabriel Palma R., contra el recurso, y quedó pendiente.

Falladas de acuerdo:

Ferrocarriles del Estado contra Marcos Chandía, sin lugar fondo.

Redactor, señor Rojas; y

Ernesto Domínguez con Elicio Quezada, sin lugar fondo: Redactor, señor Bezanilla Silva.

Examen de abogado. — Fué aprobado y prestó el juramento legal, don Víctor Celis Maturana, cuya memoria versa sobre "Los ingresos ordinarios del Estado. Patrimonio y empresas del Estado".

CORTE DE APELACIONES

1.a Sala. — Sábado 6, señor González Campos. — 1. Cobro de honorario de Tomás Thayer O., es parte la Municipalidad de Santiago, Naguib Darghen y Manuel Cuadros. Confirmada. 2. Giosafatte Degiano contra Carlos de la Cerda, confirmada. 3. Contra Berta Sánchez U., confirmada. 4. Contra Florindo Santibáñez, confirmada; 5. Contra Aníbal Moreno, confirmada. 6. Contra Margarita Núñez, confirmada. 7. Sumario por hurto a Arancibia Hnos., aprobada. 8. Sumario por incendio en propiedad de Mauricio Allendes, aprobada. 9. Contra Luis Ramón Tobar E., aprobada. 10. Sumario por muerte de Germán Soto, aprobada. 11. Juan Lucke contra Alberto Lagrampette, suspendidos efectos; agregado recurso de amparo de Cristóbal A. Rieval, sin lugar.

Secretario, señor Fabres.

Alegaron:

Don Gustavo Cano con don Tomás Thayer, en la 1.a.

Don Blas Gallo por la revocación, en la 4.a, y don Mighel Gumucio por la confirmación, en la 11..

Fallada de acuerdo:

Contra J. I. Urpía y otros.

2.a Sala. — Relator señor Vara Olea. — 1. Sumario incendio en almacenes de Dasme y Cía., aprobada. 2. Contra Julio Morris, mal anunciada. 3 Contra Juan Aliste, sin tribunal. 4. José O. Lillo contra Amador Urbina, trámite. 5. Contra María Dominguetti, confirmada. 6. Contra R. Soto, confirmada. 7. Contra B. López, confirmada. 8. Contra M. A. Carreño, confirmada. 9. Contra M. Moreira, confirmada. 10-11. Contra A. Aliste, confirmada. 12. Contra C. Aliaga, confirmada. 13. Contra B. Camilla, confirmada. 14. Quiebra del Banco Popular, revocada.

No vistas las demás.

Alegaron:

En la 1.a, don Washington Bonnen, confirmando.

En la 14, don Gustavo Cano, revocando.

3.a Sala. — Sábado 6 de Enero, señor Orrego. — 1. Remigio González, con Desiderio Madariaga, María Espinosa, Miguel, Teresa, y Elena Madariaga, trámite. 2. Contra Rosendo Arancibia y otros, aprobada. 3. Contra Francisco Canales González, Oscar Ríos Marfull y otros, aprobada. 4. Sumario por hurto a Domingo Correa, aprobada. 5. Sumario por asalto y lesiones a Jorge Lobos, aprobada. 6. Sumario por lesiones a Segundo Farías, aprobada. 7. Sumario por lesiones a Manuel González, aprobada. 9. Osvaldo Fuenzalida con Laura Carreño de Seco, suspendida. 10. Ricardo y Luis Maturana con el Fisco. 12. Lorenzo de la Maza, con Empresa de los Ferrocarriles del Estado, suspendida.

Secretario, el señor Fabres.

4.a Sala. — Relator, señor Bernales. — 1. Denuncio de Fernando Montauban, confirmando. 2. Contra L. Vilo, aprobada. 3. Contra P. Palominos, revocado. 4. Contra R. Pino, confirmando. 5. Contra R. Villalobos, confirmando. 7. Contra J. Moraguez, confirmando. 8. Contra D. Contreras, mal anunciada. 9. José Solar con Antonio Poraini, suspendida. 10. Contra Hernán Avendaño, suspendida. 11. Luis Veloz con honorarios, confirmada, con declaración. 12. Alfredo Quat Faslen con Sofía Erazo, mal anunciada. 13. Antonio Julián Quiebra, confirmada.

Alegaron:

En la 1.a, don Arturo Varas Olea, revocando.

En la 11. Don Gustavo Peel, confirmada, con declaración, con don Salvador de la Vega.

En la 4.a, don Máximo Mujica.

En la 12, don Washington Bannen con Benjamín Jiménez.

En la 13. Don Máximo Mujica con don Ruperto Alamos.

5.a Sala. — Sábado 6 de Enero, señor Gutiérrez. — 1. David Montt Julio con Diego A. Sutil, su sucesión, Juan Murray y Cía., Agrícola de Vallenar, sin estado. 2. Corina Aravena con Concurso Cornelio 2.o Aravena, confirmada. 3. Benigno 2.o Manríquez con Claro Tapia, Pedro Gallardo y Ramón Reyes, contienda de competencia entre los jueces señores Aguirre y Soro Barriga, suspendida. 4. Canalistas Leytones y Vergara con Canalistas del Teno, mal anunciada. 5. Rosa Fuentevilla de Aspíllaga con Elicerio Quisoga, suspendida. 6. Enrique Nielsen con René Hurtado Borne, casada. José Ramírez con Manuel Pérez, son partes non Alfredo Rodríguez y don Arcadio Meza, suspendida. Mercedes Fonseca ion Amadora Aranis, en acuerdo. 11. Isabel Rodríguez de Garín con José M. Garín, suspendida.

La 10.a del Viernes, Olivares con Castro, confirmada.

Secretario, el señor Alcalde.

Alegaron:

Don Flanklin Otero con don Ernesto Bianchi y don Alberto Pizarro, en la 2.a.

Don Adolfo Hurtado con don Humberto Yáñez, en la 6.a.

Don Joaquín Irarrázabal con don Gumercindo Barrientos, en la 8.a.

Don Gumercindo Barrientos, por la confirmatoria, en la continuación.

Fallada de acuerdo:

Dalsanto con Santa Filomena.

FERIA
Eduardo Rodríguez & Cía.
CALLE EXPOSICION
ESQUINA DE ANTOFAGASTA
TELEFONO 126, ESTACION
Carros Núm. 30 a 2 cuadras y a 8 de la Estación Central.

GRAN FERIA EL MARTES 9, A LA 1.30 P. M.
VENDRAN:
DE LA HACIENDA "LA PUNTILLA (EL MONTE)
168 NOVILLOS de gran mestizaje y de una sola marca, entre ellos vienen de 3 años gordos, y de 2 años, especiales para engorda.
80 VACAS preparadas para engorda.
DE COLINA
30 BUEYES DE TRABAJO.
50 VACAS DURHAM, muy preparadas para engorda.
10 VACAS HOLANDESAS, gordas.
40 NOVILLOS de 3 años, gordos.
16 VAQUILLAS DURHAM, de muy buena procedencia lechera.
DE OSORNO
60 entre BUEYES, VACAS Y NOVILLOS gordos, de muy buena clase.
DE RENAICO
48 VAQUILLAS DURHAM, de 3 años, preñadas, de muy buena clase y procedencia lechera.
72 NOVILLOS DE 1½ AÑO, de una sola marca, para engorda.
52 entre VACAS Y BUEYES para engorda.
DE SANTA ANA
50 NOVILLOS de 2 años, preparados para engorda.
36 BUEYES DE TRABAJO, en buen estado.
93 VACAS para engorda.
DE LOS LAGOS, FREIRE, SANTA FE, RENAICO, TINGUIRIRICA, CURICO, Etc., VACAS, NOVILLOS, BUEYES, gordos y para engorda.
DE MALLARAUCO
POTRONES, POTRANCAS Y CABALLOS DE SERVICIO.
DE OTRAS PROCEDENCIAS
VACAS PARIDAS, buenas lecheras, con terneros chicos.
285 CABALLARES de montura, tiro y servicio, de varios Fundos.
Eduardo Rodríguez & Cía.
NOTA.—Toda clase de facilidades para embarques y arreos. COMISION 1%. Servicio especial de coches en Exposición esquina de Alameda. — En la Feria hay buffet para almorzar.—La Feria asegura ganado en transporte ferroviario por cuenta de la Compañía de Seguros La Ibero-Chilena.

INDUSTRIAS Y COMERCIO

CAMBIOS BANCARIOS DE AYER

Plazas	Monedas	Valor de la £ a la par	Valor de la $	Chile 90 d/v.	Chile Vista	Español 90 d/v.	Español Vista	Anglo S. A. 90 d/v.	Anglo S. A. Vista	Nac. City 90 d/v.	Nac. City Vista	Germánico 90 d/v.	Germánico Vista	Lond. y Río 90 d/v.	Lond. y Río Vista	Francés 90 d/v.	Francés Vista	Holandés 90 d/v.	Holandés Vista
LONDRES	Libra	1	1	35.60	35.55	35.30	35.55	35.10	35.25	35.80	35.55	35.20	35.50	35.30	35.55	35.20	35.55	....	....
PARIS	Franco	25.22	66.10	0.53¼	0.54	....	0.54	0.5345	0.5395	....	0.5415	....	0.54½	0.527	0.541	0.53½	0.53¾	....	....
HAMBURGO	Marco	20.43	28000—	0.0012	0.0014	....	0.0012	....	....	....	....	....	0.0008¾	....	....	....	....	....	....
NUEVA YORK	Dólar	4.86	4.64¾	....	7.66	....	7.65½	....	7.61	....	7.66	....	7.68	....	7.67	....	7.62	....	....
ESPAÑA	Peseta	25.22	29.58	1.19¾	1.20½	....	1.20½	....	1.20	....	1.208	....	1.20½	....	1.20¾	....	1.20	....	....
ITALIA	Lira	25.22	91.85	0.38¾	0.39¼	....	0.39	....	0.387	....	0.39	....	....	....	0.39	....	0.39	....	....
ARGENTINA	Nacional	11.45	12.12	....	2.91¾	....	2.87¾	....	2.87½	....	2.89	....	2.87	....	2.90	....	2.87	....	....
AMBERES	Franco	25.22	71.70	....	0.49¾	....	0.49 2/3	....	0.49½	....	0,492	....	....	....	0.49¾	....	0.49¼	....	....
SUIZA	Franco	25.22	24.43	....	1.46	....	1.45½	....	1.44¾	....	1.45½	....	1.45¼	....	1.45½	....	1.44¾	....	....
HOLANDA	Florín	12.107	11.73	....	3.06½	....	3.04	....	3.04	....	3.05	....	3.05	....	....	....	....	....	....
SUECIA	Corona	18.159	—	....	....	....	....	....	2.06¾	....	....	....	....	....	....	....	....	....	....
NORUEGA	Corona	18.159	—	....	....	....	....	....	....	....	....	....	....	....	....	....	....	....	....
BOLIVIA	Boliviano	10.—	14.44	....	....	....	2.43½	....	....	....	....	....	....	....	....	....	2.54	....	....
DINAMARCA	Corona	18.159	—	....	....	....	....	....	....	....	....	....	....	....	....	....	....	....	....

CAMBIO BANCARIO: $ 35.30. — COMERCIAL: $ 34.90

1 DOLAR, $ 7.66; 1 FRANCO, 0.54; 1 MARCO, 0.0014; 1 PESETA, 1.20½; 1 LIRA, 0.39¼; 1 NACIONAL ARGENTINO, 2.91¾.

PREMIO DEL ORO: 170.50%.—UN PESO PAPEL VALE: 6 13|16 d.

BOLSA DE COMERCIO

Movimiento

Por el boletín publicado a continuación podrá observarse que los bonos hipotecarios tuvieron mayor número de transacciones que los títulos de sociedades, pues se efectuaron negocios de importancia, cuyo monto total ascendió a $ 254,400 nominales.

A juzgar por las cotizaciones de clausura y por los precios con que se realizaron las ventas, la tendencia tanto en los papeles como en los bonos se mostró algo floja.

Diferencias con que cerraron los siguientes valores:

Subieron: Caja 8-1|2, 1|8; Banco de la Industria, 1|2; Banco Nacional, 1|2; Minera e Industrial, 1|4; Loa, 1|2 y Viña del Mar, 1|2.

Bajaron: Caja 8-1, 1|2; Hipotecario 8-1, 1|8; Hip. 8-1, 1|4; Araca, 1 1|2; Chañarcillo, 1; Disputada, 3|4; Espino de Petorca, 1|8; María Francisca, 1|4; San Bartolo, 1|2; Tocopilla, 1|2; Galicia, 3|4; Lastenia, 3|8 y Gas de Santiago, 1|4.

OPERACIONES DE AYER

UNICA RUEDA

13000 Caja 8-1, 101.
23000 Caja 6-1, 92 7|8.
1300 Caja 6-1, 93.
500 Minera, Enero 11, 29 1|4.
500 Espino, Enero 11, 2 3|4.
300 Espino, Enero 11, 2 7|8.
181000 Caja 8-1|2, 99 1|8.
100 Araca, Enero 15, 121.
300 Araca, Enero 15, 121 1|2.
300 Araca, Enero 15, 122.
500 Cacheuta, Enero 11, 0.40.
500 S. Bartolo, Enero 25, 8 3|4.
20000 Caja 8-1, 100 3|4.
2800 Cacheuta, 0.40.

VAN DYCK
SPECIAL CIGARETTES
Lo mejor que se fuma
a 40 centavos
Compañia Inglesa de Tabacos

PRECIOS DE COMPRADOR O VENDEDOR AL TERMINAR LAS RUEDAS

TITULO	COMPRADOR Cantidad	COMPRADOR Precio	VENDEDOR Cantidad	VENDEDOR Precio
BONOS				
Caja 6-1	....	....	8,000	92⅞
Caja 7-1	....	....	10,000	98
Caja 8-1|2	10,000	99	15,000	99⅛
Caja 8-1	....	....	20,000	100¾
Hipotecario 7-1	....	....	1,000	93
Hipotecario 8-1	....	....	10,000	97⅝
BANCOS				
Chile	....	....	50	224
Español de Chile	10	155	....	....
Garantizador	....	....	132	20
Hipotecario de Chile	50	368	....	....
Industria y del Comercio	100	15	....	....
Nacional	100	105½	....	....
MINERAS				
Araca, Enero 25	300	121	....	....
Caylloma, Enero 11	....	....	500	1½
Chañarcillo	100	5	....	....
Disputada, Enero 25	....	....	200	7¾
Domeyko, Enero 25	500	1.35	500	1½
Espino de Petorca, Enero 11	500	2⅞	200	3
Gatico, Enero 25	....	....	800	9¾
Kelluan, Enero 25	500	1	....	....
María Francisca, Enero 25	....	....	200	7⅜
Monte Blanco	500	3	500	4
Minera e Industrial, Enero 11	....	....	100	29¼
Nueva Elqui, Enero 11	100	19½	....	....
Nueva Elqui, Enero 25	....	....	300	19¾
Oruro, Enero 25	....	....	200	21
San Bartolo, Enero 25	500	8½	....	....
Tocopilla, Enero 25	....	....	700	94
Vacas, Enero 25	200	7	300	7¼
SALITRERAS				
Antofagasta, Enero 25	200	51¾	....	....
Antofagasta, Enero 11	....	....	100	52
Lastenia, Enero 11	....	....	100	34¾
Loa, Enero 25	500	82¼	....	....
SEGUROS				
La Santiago	50	300	....	....
INDUSTRIALES				
Cervecerías Unidas, Enero 11	200	36½	....	....
Gas de Santiago	....	....	11	46¾
Refinería de Penco, Enero 25	....	....	200	40½
Viña del Mar, Enero 25	200	38¼	....	....
DIVERSAS				
F. E. a San Bernardo	....	....	100	128
S. A. de Vapores, Enero 25	200	38¼	....	....
Telégrafo Comercial	....	....	100	48½
PETROLIFERAS				
Cacheutas	500	0.40	....	....
Nacional de Petróleos	....	....	1,000	0.30
CIERRE A LAS 5 P. M.				
Cambio	....	34.90	....	35.—
Oro	....	170.50	....	171.—
Araca, Enero 25	....	121	....	....
Chañarcillo, Enero 25, transacción	....	5	....	....
Espino de Petorca, Enero 25	....	2⅞	....	....
Tocopilla, Enero 25	....	....	....	93½
Antofagasta, Enero 25	....	....	....	51¾
Lastenia, Enero 25, transacción	....	34½	....	....

OPERACIONES EN VALPARAISO

UNICA RUEDA

1000 Hipt. Valp., 8-1, 95 3|4.
1000 Lastenias, Enero 25, 34 3|4.
500 Lastenias, Enero 25, 34 1|2.
500 Lastenias, Enero 11, 34 1|2.
600 Aracas, Enero 25, 122.
400 Aracas, Enero 25, 121 1|2.
500 Galicias, Enero 11, 35 1|4.
1000 Vacas, Enero 25, 7 1|4.
200 Aracas, Enero 25, 121 3|4.
100 Mineras, Enero 11, 29.
200 Viñas, Enero 11, 38 1|2.
2000 Gaticos, Enero 11, 9 1|2.
3000 Gaticos, Enero 25, 9.55.
200 Disputadas, Enero 25, 56 1|2.
500 Loas, Enero 25, 82 1|2.

CAMBIO

Vendedor, 35.20 y comprador, 35.

ORO

Vendedor, 171 y comprador, 170.50.

LIBRAS POR ORO

Vendedor, 13, y comprador, 12.90.

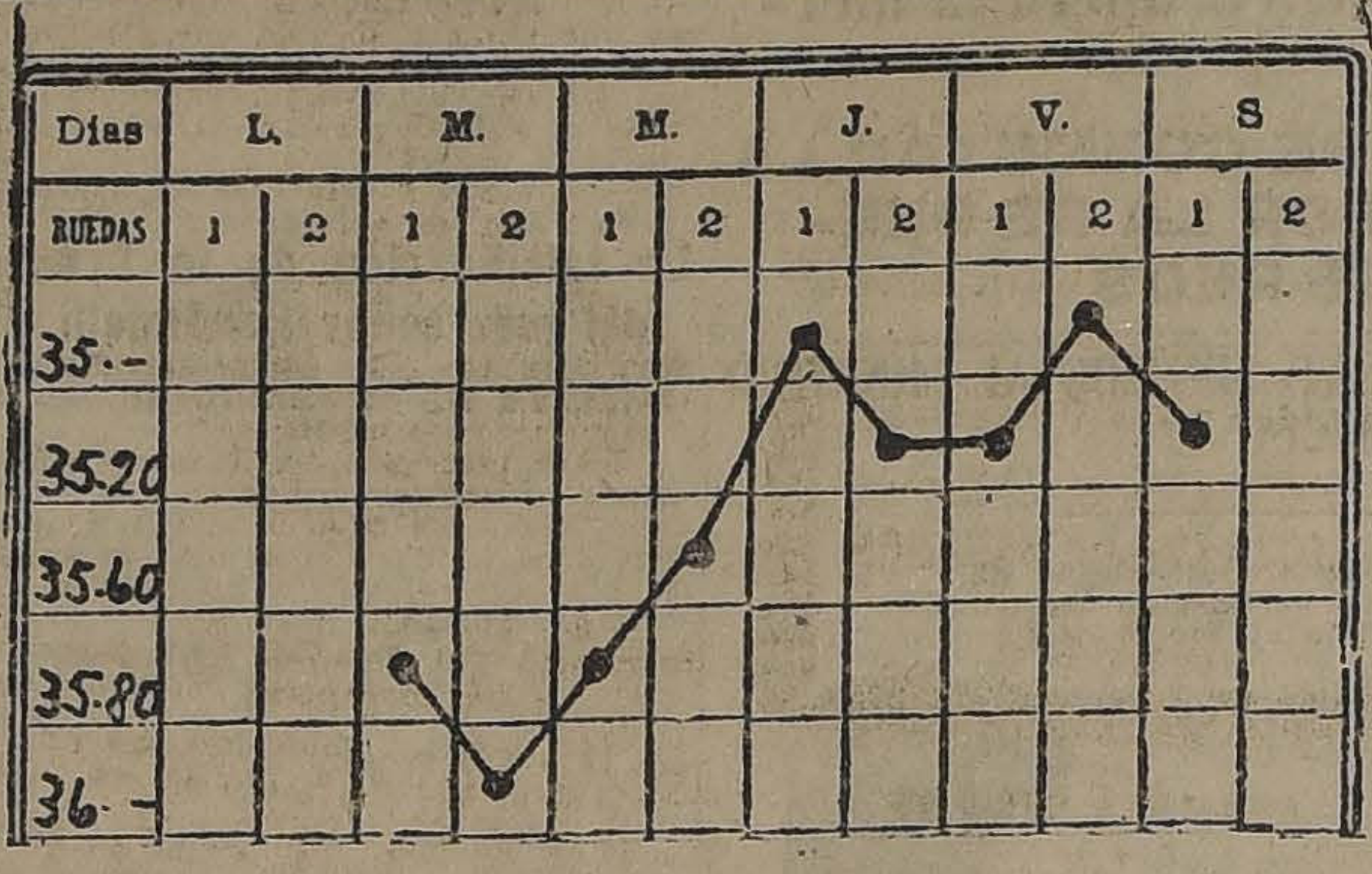

GRAFICO DEL CAMBIO INTERNACIONAL CORRESPONDIENTE AL MOVIMIENTO HABIDO DESDE EL 2 AL 6 DEL PRESENTE

LA SEMANA BURSATIL

El mercado de valores no ofreció grandes novedades en la semana que acaba de terminar. Como de costumbre, hubo especial interés por transar papeles mineros y salitrer y en uno que otro petrolífero.

El movimiento desarrollado en bonos fué activo y de importancia, vendiéndose especialmente los de la Caja de Crédito Hipotecario del 8 o|o y 1|2 o|o, en gruesos lotes.

Respecto a los precios, los títulos de sociedades se mostraron algunos días firmes y de alza, pero en otros se notó flojedad acentuada, por lo cual podemos decir que la tendencia en los papeles no reveló propiamente una tendencia característica.

De los siete bonos que modificaron sus cotizaciones, sólo uno quedó con retrocesos.

VALORES TRANSADOS EN LA SEMANA

Bancos: Chile, Español de Chile, Garantizador de Valores, Hipotecario de Chile y Nacional.

Mineras: Araca, Caylloma, Disputada, Espino de Petorca, Gatico, Huanuni, Llallagua, Máfil, María Francisca, Minera e Industrial, Monte Blanco, Nueva Elqui, Oploca, San Bartolo, Tocopilla, Totoral y Vacas.

Salitreras: Antofagasta, Boquete, Galicia, Lastenia, Loa y Peñón.

Agrícolas y Ganaderas: Ñuble y Rupanco y Tierra del Fuego.

Industriales: Electricidad Industrial, Gas de Santiago, Industrial, Malvoa, Nacional de Vidrios, Refinería de Penco, Tejidos El Salto, Viña del Mar y Volcán.

Diversas: S. A. de Vapores y Telégrafo Comercial.

Petrolíferas: Cacheuta y Rafaelitas del Neuquén.

Bonos: Caja 6-1, 7-1, 8-1|2 y 8-1 e Hipotecario 8-1.

VALOR DE LO OPERADO EN ACCIONES

Lunes	$
Martes	745,734.50
Miércoles	1.201,875.00
Jueves	800,722.00
Viernes	362,374.40
Sábado	107,707.50
Total efectivo	$ 3.218,413.40

VALOR DE LO OPERADO EN BONOS

Lunes	$
Martes	380,000.00
Miércoles	438,900.00
Jueves	297,000.00
Viernes	527,000.00
Sábado	254,400.00
Total nominal	$ 1.897,300.00

FLUCTUACIONES

SUBIERON

Bonos

Caja 6-1, de 92 3|4 a 92 7|8.
Caja 7-2, de 98 1|2 a 99.
Caja 8 1|2, de 98 7|8 a 99 1|8.
Caja 8-1, de 100 a 100 3|4.
Hip. 8-1, de 97 a 97 5|8.
Hip. Valp. 8, de 93 1|2 a 95 3|4.

Bancos

Chile, de 218 a 223.
Ind. y del Com., de 14 1|2 a 15.
Nacional, de 105 a 105 1|2.

Mineras

Aconcagua, de 7 1|2 a 8.
Araca, de 118 a 121.
Disputada, de 55 1|2 a 56 1|2.
Llallagua, de 383 1|2 a 392.
Máfil, de 57 1|2 a 58.
M. Francisca, de 7 5|8 a 7 3|4.
Oploca, de 89 1|2 a 91 1|2.
S. José de O., de 9 3|8 a 9 1|2.
Vacas, de 6 5|8 a 7 1|4.

Salitreras

Barcelona, de 6 1|4 a 6 1|2.
Loa, de 77 1|2 a 82 1|2.
Nueva Castilla, de 16 a 17 1|4.
Peñón, de 13 1|2 a 17.

Agrícolas y Ganaderas

Gente Grande, de 28 a 28 3|4.
Tierra del Fuego, de 96 a 96 1|2

Industriales

Gas Santiago, de 46 1|4 a 46 3|4
Tabacos, de 79 a 80 1|2.

Diversas

S. A. Vapores, de 37 3|4 a 38 3|4

Petrolíferas

Rafaelitas del N., de 7 1|8 a 7 3|8

BAJARON

Bonos

Caja 71, de 98 1|4 a 98,

Bancos

Español de Ch., de 157 1|8 a 157
Garant. de Valores, de 21 a 20.

Mineras

Condoriaco, de 26 1|2 a 26.
Chañarcillo, de 6 a 5.
Domeyko, de 1.60 a 1 1|2.
Espino de Petorca, de 3 a 2 7|8.
Gatico, de 9 7|8 a 9 1|2.
Huanuni, de 67 a 64.
Lebu, de 68 1|2 a 68.
Minera e Ind., de 29 1|2 a 29 1|4
Oruro, de 21 1|2 a 20 1|4.
San Bartolo, de 9 1|4 a 9 3|4.
Tocopilla, de 96 1|2 a 93 1|2.

Salitreras

Galicia, de 35 1|2 a 35 1|4.

Agrícolas y Ganaderas

Laguna Blanca, de 83 1|2 a 86.

Industriales

Ref. de Penco, de 41 1|2 a 40 1|2
Volcán, de 36 a 35.
Vidrios, de 105 a 100.
Vinos de Chile, de 91 a 90.

Petrolíferas

Caup. y Calacoto, de 2 5|8 a 2 1|2
Orión, de 5 a 4 1|2.

EL ORO DE 10d. DURANTE LA SEMANA

Marte, 1.a Rueda: vendedor 176.50 y comprador 176.

Marte, 2.a Rueda: Vendedor 178 y comprador 177.50.

Miércoles, 1.a Rueda: Vendedor 177 y comprador 176.50.

Miércoles, 2.a Rueda: Vendedor 175 y comprador 174.

Jueves, 1.a Rueda: Vendedor 170.50 y comprador 170.20.

Jueves, 2.a Rueda: Vendedor 171 y comprador 170.50.

Viernes, 1.a Rueda: Vendedor 171 y comprador 170.50.

Viernes, 2.a Rueda: Vendedor 170 y comprador 169.80.

Sábado 1.a Rueda: Vendedor 171 y comprador 170.50.

LIBRAS POR ORO DURANTE LA SEMANA

Miércoles, 1.a Rueda: Vendedor 13 y comprador 12.80.

Miércoles, 2.a Rueda: Vendedor 13 y comprador 12.80.

Jueves, 1.a Rueda: Vendedor 13 y comprador 12.80.

Jueves, 2.a Rueda: Vendedor 13 y comprador 12.80.

Viernes, 1.a Rueda: Vendedor 13 y comprador 12.90.

Viernes, 2.a Rueda: Vendedor 13 y comprador 12.90.

Sábado, 1.a Rueda: Vendedor 13 y comprador 12.90.

LA LIBRA EN DOLARES EN LA SEMANA

Marte	4.64 3|4
Miércoles	4.65 1|8
Jueves	4.64 3|4
Viernes	4.64 7|8
Sábado	4.65 1|8

EL ESTAÑO EN LA SEMANA

Martes: £ 182.5.0 al contado; y £ 183.15.0 a plazo.

Miércoles: £ 180.2.6 al contado; y £ 181.12.6 a plazo.

Jueves: £ 178.17.6 al contado; y £ 180.7.6 a plazo.

Viernes: £ 179.0.0 al contado; y £ 180.5.0 a plazo.

El Viernes de la semana anterior cerró a £ 182.2.6 la tonelada al contado y a £ 183.12.6 a plazo; y el de la presente a los precios ya indicado. En consecuencia, bajó £ 3.2.6 al contado y £ 3.7.6 a plazo.

EL COBRE STANDARD EN LA SEMANA

Martes: £ 64.12.6 al contado; y £ 65.7.6 a plazo.

Miércoles: £ 64.7.6 al contado; y a £ 65.0.0 a plazo.

Jueves: £ 64.10.0 al contado; y a £ 65.2.6 a plazo.

Viernes: £ 64.5.0 al contado; y a £ 65.0.0 a plazo.

El Viernes de la semana anterior cerró a £ 64.10.0 la tonelada al contado, y a £ 65.10.0 a plazo; y el de la presente a los precios ya indicados. En consecuencia, bajó 5 chelines al contado y 10 chelines a plazo.

LA PLATA EN LA SEMANA

Martes	31⅛ d.
Miércoles	31⅝ d.
Jueves	31⅜ d.
Viernes	32¼ d.

El Viernes de la semana anterior cerró a 31 3|8 d. la onza troy y el de la presente al precio ya indicado. En consecuencia, subió 7|8 d.

BOLSA COMERCIAL DE CHILE

UNICA RUEDA

1000 Domeyko, Enero 11, 1.35.
3000 Caja 8-1 o|o, 101.
2000 Espino, Enero 25, 2 7|8.
800 Espino, 2 3|4 contado.
100 Quilicura, 6 1|8 contado.
500 María Fca., Enero 11, 7 5|8.
600 María Fca., Enero 11, 7 1|4.
1500 María Fca., Enero 11, 7 1|4.
3000 María Fca., Enero 25, 7 3|8.
1000 María Fca., Enero 11, 7 3|8.
5000 Caja 8-1|2 o|o, 99.
500 Espino, Enero 11, 2 7|8.
1500 Espino, Enero 11, 2 3|4.
600 Quilicura, 6 contado.
100 Quilicura, 5 7|8 contado.
1100 María Fca., Enero 25, 7 1|2.
1100 María Fca., Enero 11, 7 1|4.
500 María Fca., Enero 25, 7 3|8.
500 María Fca., Enero 25, 7 3|8.
200 Seg. La Providencia, 16.

MATADERO PUBLICO

ENCIERRA DE HOY

Ganado mayor		Ganado menor	
Bueyes	20	Corderos	729
Novillos	95	Cerdos	4
Vacas	187	Terneros	19
En vara	72		
	374		752

PRECIO DE LAS CARNES

		Por kilos
Carne buey	1.a	1.30 a 1.34
Id. id.	2.a	1.20 a 1.28
Id. id.	3.a	0.60 a 1.00
Carne novillo	1.a	1.28 a 1.33
Id. id.	2.a	1.15 a 1.25
Id. id.	3.a	0.60 a 1.00
Carne vaca	1.a	1.30 a 1.34
Id. id.	2.a	1.20 a 1.28
Id. id.	3.a	0.60 a 1.00
Carne cordero	1.a	1.50
Id. id.	2.a	1.20 a 1.40
Id. id.	3.a	0.60 a 0.80
Carne oveja	1.a	1.00 a 1.10
Id. id.	2.a	0.80 a 0.90
Id. id.	3.a	0.40 a 0.60
Carne cabro		no hubo
Carne cerdo	1.a	1.70
Id. id.	2.a	1.50 a 1.60
Id. id.	3.a	1.30 a 1.40
Grasa en rama		1.30 a 1.50
Sebo de ovejuno		0.90 a 1.00
Cuero de buey		1.35
Id. id. novillo		1.45
Id. id. vaca		1.55
Id. id ovejuno docena		$ 36.00 a 60.00

SE VENDE
instalación para negocio en 3,000 pesos. Vale 6 mil.
COMPAÑIA 1037

CENTRO VASCO

Se cita a reunión general para el día 14 del presente, a las 9 1|2 A. M., en los salones de "El Mercurio", para elegir el Directorio que ha de finiquitar los trabajos de organización e instalación del Centro.

Se invita a esta asamblea a todos los vascos y descendientes de vascos, sean o no socios.

La asamblea reunida el 31 de Diciembre acordó ampliar el plazo para la admisión de socios fundadores hasta el 14 del presente para los residentes en Santiago y hasta el 31 de Marzo para los que residen en provincias.

Las solicitudes de ingreso se reciben hasta esa fecha en la tienda "El Canario", 21 de Mayo 710; "La Casa Blanca", Puente 798 y en San Pablo 3244.

La Comisión Organizadora.

14—E

REMATE
DEL MENAJE DE CASA
Sucesión doña Clorinda Latuz
MARTES 9, de 9 a 11 1|2 y 2 adelante.
CALLE NATANIEL 291
A la vista, Lunes 8 desde las 9 A. M.— Detalles: Lunes y Martes.
Enrique Wittig Iñiguez
Martillero de Hacienda
Ordenes: Teléfono 3080.

CHACRAS
EN SANTIAGO
— OFRECE —
Alfredo Tagle Rodriguez
Catedral 1137--Casilla 3132

REVISTA COMERCIAL de PRODUCTOS y FRUTO

(Especial para "La Nación" de Santia

Ninguna alteración ha experimentado el mercado de exportación, como se podrá apreciar por los escasos embarques efectuados durante la semana.

Los precios en general se mantienen igual a los de la revista anterior:

PRECIOS PUESTOS EN CARRO VALPARAISO

Arvejas: No hay existencias de este producto.

Afrechillo: En el vapor Osiris se embarcaron 721 sacos para Amberes. Su precio actual es $ 16 los 100 kilos.

Cebada: En el vapor Elder-Branch se embarcaron 508 sacos para Liverpool, y en el Ebro 250 sacos para el Callao. El precio de la forrajera fluctúa alrededor de $ 22 a 23. La Chevalier se cotiza a $ 33 a 34.

Por San Antonio se han efectuado importantes embarques en el vapor Cedar-Branch para Londres, el total es de 11,440 sacos.

Descarozados: Se estima que la cosecha de Huasco será nula, pues con el último terremoto debe haberse perdido lo que se secaba en los campos; pero, en todo caso, queda la cosecha de Elqui, para cumplir los pedidos que se reciban. Por el momento no se cotizan precios.

Frejoles: En el Santa Ana se embarcaron 591 sacos para Nueva York, 120 sacos en el Ebro para Callao y 40 sacos en el Imperial para Balboa. Los precios se mantienen entre $ 38 a 40 por los caballeros y entre $ 60 a 62 por los frejoles de color.

Harinas: Cotizo $ 28 los 46 kilos.

Lentejas: Los compradores se han retirado del mercado, en vista que los precios son motivo de la alza del cambio, han seguido bajando desde 150 pesos hasta 120 en procedencia. Se espera que esta baja resulte más tarde favorable al mercado, pues ha hecho desaparecer a los compradores para especular.

Miel de abejas: Se principia a ofrecer miel de la nueva producción. Los precios se mantienen a $ 90 los 100 kilos.

Nueces: No hay existencias del tipo exportación hasta Abril próximo.

Papas: El precio de las papas blancas es de $ 23 saco por partidas en Barón. Las entradas siguen aumentando.

Pasto aprensado: La demanda por el momento puede estimarse regular. Hay importantes partidas de la nueva cosecha listas para embarques. Los precios son los siguientes: 1.er corte y 2.o corte, uno con otro, $ 7.50 los 100 kilos puesto en las estaciones de procedencia. Los compradores sólo ofrecen pagar $ 7 por los 100 kilos en carro estaciones de procedencia.

Quillay: El Santa Ana embarcó 148 fardos para Hamburgo y 20 fardos para el Callao. El Osiris embarcó 873 fardos para Hamburgo.

El precio actual por los 100 kilos es de $ 72 los 100 kilos.

Semillas: En el B
embarcaron 415 sacos
trébol para Liverpo
los 100 kilos fluctú
$ 240 a 250.

Trigo blanco: El t
vende en Santiago a
los sin saco.

Trigo candeal: El
de $ 40 por los 100

EXPORTAC

Durante la sema
tuado los siguientes
vía marítima de
exportación por Valp
Afrechillo, 721 sacos
Cebada, 508 sacos
Cebada, 250 sacos
Cera, 30 sacos pa
Charqui, 18 bultos
Cobre, 1,700 barra
Cueros, 498 para
Frejoles, 120 sacos
Frejoles, 75 sacos
Frejoles, 591 sacos
York.
Frejoles, 40 sacos
Huesillos, 20 sacos
Lentejas, 50 sacos
York.
Nueces, 10 sacos
Pasto aprensado,
Balboa.
Quillay, 148 fardos
York.
Quillay, 367 fardos
go.
Quillay, 20 fardos
Salsa de tomates,
Callao.
Salsa de tomates,
Callao.
Pasta tomates,
Callao.
Pasta tomates, 5 ca
boa.
Salsa de tomates,
Callao.
Tártaro, 180 barril
pool.
Tártaro, 128 barril
burgo.
Tártaro, 10 cajon
York.
Trébol, 450 sacos
Trébol, 204 sacos
Trébol, 53 sacos
Trábol, 174 sacos
Lana, 20 fardos

EXPORTADO POR

Vapor Santa Ana,
cobre para Nueva York
Vapor Cedar Branch
cebada forrajera para
Vapor Cedar Branch
cebada forrajera para
Vapor Junín, 37 far
Havre.

AGUST
Corredor de
Frutos
Blanco
291. —

6 de Enero de 192

Quiere Ud. Beneficia
EN SUS COMPRAS
Obteniendo descuentos de 5, 10, 15, 20 y 25 por c
entradas de biógrafos?
Le cuesta sólo un peso mensual.
LLENE ESTE CUPON Y ENVIELO POR CORR
Señor Administrador de la Cooperativa de Consum
esquina Morandé.— Casilla 505.— Presente.
Sírvase considerarme como cooperado por el términ
meses y mandar cobrar su importe a mi domicilio.
CALLE .... No
Nombre y apellido ....

Señores Industrial
Hemos recibido un surtido completo de:
Brocas Salomónicas, Machos y demás
mientas para Talleres de Mecánica, las que ve
a PRECIOS FUERA DE TODA COMPETENCIA.
SARGENT & ORTUZ
Importadores de toda clase de maquinarias
MONEDA ESQ. SAN ANTONIO.— TELEF. INGLES 3

EN LA CALLE LIRA SE VE
hermosa casa nueva, recién terminada, fachada y co
gos de ladrillo, consta de salón, comedor, escritorio
dormitorios, magnífico hall de vidrios y espléndida pieza
entre los dormitorios, cuatro piezas de servicio y patio
sado.
La casa está pintada al óleo, decorada y lujosamente
pelada.
Verla y tratar con su dueño
LIRA N.o 1026

SE REMATARAN
El 22 de Enero de 1923 a las 3 P. M. las propiedades
Comunidad Zégers Navarrete
CATEDRAL N.o 1893, MINIMUM: $ 50,000
AV. BRASIL N.os 906 AL 912, MINIMUM: $ 55,000
El remate se hará ante el Notario-actuario, don Nolasco
dones.
Bases y antecedentes, dirigirse al árbitro-abogado Don
DOR HESS R., Morandé 291, Ofs. 26 y 28, de 2 1|2 a 4 1|2
Las propiedades pueden verse de 2 1|2 a 5 de la tarde

VIDA OBRERA

HOY CELEBRA SU 23.o ANIVERSARIO LA SOCIEDAD UNION Y PROTECCION DE ESTUCADORES

EL NUEVO DIRECTORIO DEL CENTRO SOCIAL JUVENTUD YUNGAY

Los importantes acuerdos tomados por la Asociación d e Cuadros Artísticos Obreros de Chile

ACUERDOS, FIESTAS Y CITACIONES SOCIALES

ICACIONES DE LA FEDE-ION OBRERA DE CHILE

ncidencias tranviarias

IO DE NOTAS ENTRE LOS REROS Y LA EMPRESA

motivo del acuerdo de la Em- de Tracción Eléctrica, de ar los días de pago al perso- Consejo de los Obreros Tran- s, ha dirigido la siguiente no- a Gerencia de la Empresa, no- e según datos que se nos pro- nó en el Consejo, no habría buena acogida.

este motivo, el personal se á extraordinariamente mañana a las 9 de la noche, en el lo- e la calle Martínez de Rozas, a de Bulnes.

nota a que hacemos mención, siguiente:

ntiago, 6 de Enero de 1923.— Gerente de la Compañía Chi- de Electricidad.— Muy señor

no representante del personal esa Gerencia que usted tan dig- nte dirige, y por acuerdos de él nta general, con todo respeto, en presentarme a usted con guiente exposición:

ñor Gerente: Impuesto el per- del tráfico de la medida adop- por la Dirección de la Empre- implantar nuevamente el sis- de pago de Jueves por medio, el mismo que usted, señor Ge- hizo cambiar por el sistema uo, a una expresa solicitud ra, pues ese sistema de pago a dañar los intereses del per-

a el personal, señor Gerente, do bastante extraño el conoci- o de la nueva circular, más cuando tenía conocimiento de uerdo a que había llegado la Em- con la representación del gre-

principal inconveniencia del sistema de pagos que quiere ntar la Empresa, es que el nal tendrá que recibir sus sa- s en fechas inoportunas para la cancelación de sus deudas, las hace mensuales, y que las enas en vez de salir de 15 días án de 14, que con la actual ca- de la vida y los bajos sala- que ganamos, esto perjudica mente al personal; por otra señor Gerente, según la cir- de esa Gerencia, en los depó- los premios mensuales serán al personal en la tercera quin- esta es otra de las partes que ién perjudica al personal.

r estas consideraciones, y to- do en cuenta que la Dirección Empresa a considerado ya en ocasión este mismo asunto, re- éndolo favorablemente a nos- venimos en solicitar de la volencia de esa Dirección, tenga en dejar sin efecto la dicha cir- aludida.

to es como una medida de bien- del personal.

n otro particular, soy de usted tto. y S. S.—**A. Faúndez**, secre- general'.

NSEJO INDUSTRIAL DE ALI- TACION (Sección Molinos). — a citado a junta general para a las 10 A. M., en Siglo XX 128.

I. DE C. (Sección de Fundido- — Es deber de todos los fun- res, modelistas y demás meta- icos de Santiago y San Bernar- ooperar a la venta y compra de entradas para la velada que lle- a efecto esta Sección, a bene- de sus fondos sociales, el Do- go 21 de Enero, en el salón-tea- de los tranviarios.

s entradas para esta velada se clasificado en la siguiente for- Platea, 0.60, y galerías, 0.40, y ncuentran a la venta en el local Consejo Ind. de Construcción, Matta N.o 792, y para los talle- el secretario general, y los fe- dos Espinoza, Barrios y otros.

ara llevar a buen éxito la vela- se cita a junta general para hoy s 9.45 A. M., en nuestro local, Matta N.o 792, a los fundidores, elistas y demás metalúrgicos de tiago.

ONSEJO INDUSTRIAL DE STRUCCION.— Sección Obreros Madera.— Esta sección que ha formada por la unificación de Secciones Mueblistas y Carpin- s, cita a junta general para hoy, n de iniciar la campaña de la liación de sus secciones bajo un estandarte.

blicaciones de la Asocia-n de Cuadros Artísticos Obreros de Chile

UADRO FERMIN VIVACETA. e ha citado a ensayo para ma- a a las 8 de la noche. Se nos pedido encarecer la asistencia la puntualidad en la hora.

LOS CUADROS. — Por encar- de la Secretaría de la Asocia- n, se solicita que cada uno de los adros adheridos a esta entidad vien cuanto antes las listas de componentes, a objeto de con- cionar los nuevos registros so- les.

MANIFESTACION.—A las insti- ciones que deseen adherirse a la nifestación que se le ofrecerá al or Domingo Fuentes, se les avi- que pueden concurrir a la Secre- ía de la Asociación a dejar las tas.

CUADRO COMICO PEDRO J. ALBRAN. — Ultimamente se lle- a efecto en casa del presidente este Cuadro, señor Federico uzat, una simpática fiesta social, n motivo de la recepción del nue- año que se inicia.

Esta fiesta resultó de lo más mpática, reuniendo a un grupo perior a cuarenta personas, que saron en agradable consorcio.

Después de servirse una cena, siguió un programa literario- usical, que estuvo muy del agra- de los asistentes, mereciendo plausos los números a cargo del ñor Miguel Sáez, del señor Po- ete y de las señoritas Carmela rancibia, Rita Huidobro y Elba uiroz.

ASOCIACION DE CUADROS ARTISTICOS OBREROS DE CHILE

LA SESION EXTRAORDINARIA DEL JUEVES PASADO

Bajo las presidencias del presidente y vice, señores Daniel Castañeda y Arturo Díaz, respectivamente, se llevó a efecto antenoche la sesión de junta de delegados para que había sido convocada esta institución, con el propósito de tratar sobre los estatutos y asuntos urgentes que había que despachar.

Esta reunión se verificó con la asistencia de cerca de treinta delegados, entre ellos, el de la Academia Iris, de Sewel, Rancagua, antiguo Cuadro Cordillera, señor Juan Figueroa.

Abierta la sesión, se trató de la cuenta por escrito entre las cuales se dió lectura a una nota del director general señor César Ríos, por la que agradece la condolencia que oportunamente le hizo llegar la Asociación, con motivo del fallecimiento de su señor padre.

Se siguió la cuenta verbal, haciendo uso de la palabra el señor Lamazué, por la comisión de fiestas, la que ha acordado verificar cuanto antes el beneficio para la Asociación, para cuyo efecto se mandará una nota de nuestra capital, solicitándole el salón.

Tratando sobre las deficiencias de la secretaría, se acordó nombrar inmediatamente un pro-secretario, quedando en calidad de tal, el señor Alberto Kennet Undurraga, del Cuadro Paco Ramírez.

Terminadas las cuentas y pasando a la hora de los incidentes, se entró de lleno al estudio de los estatutos, siendo aprobados totalmente en discusión particular después de una larga labor.

Al darse por terminado ese estudio, se propuso a la sala un voto de aplauso para el presidente, por haber sido uno de los que elaboró los estatutos, lo que fué aceptado.

Finalmente se acordó considerar, de acuerdo con lo estatuído, considerar socios fundadores a todas las personas que militaban en las filas de la Asociación el día de la aprobación de los estatutos y publicar sus nombres.

Estos estatutos serán impresos cuanto antes, a objeto de enviar a provincias, de donde han sido solicitados con insistencia.

Momentos antes de la una de la madrugada del Viernes, se suspendía la sesión.

Se avisa a los directores artísticos o presidentes de los cuadros adheridos a esta entidad, que de acuerdo con lo dispuesto por la moción aprobada en la sesión del Jueves, es un deber el enviar a la brevedad posible la nómina completa de los personales de cada uno de los conjuntos.

Estas listas se recibirán hasta el 15 del mes en curso.

—En la sesión del Martes próximo, última reunión de delegados semanal, se tratará de preferencia sobre el paseo campestre del mes de Febrero.

Se ruega a los delegados concurrir con la lista de los probables asistentes al paseo.

—En una de las próximas ediciones de este diario se publicará la lista íntegra de las personas que componen la Asociación de Cuadros, en su carácter de socios fundadores.

—A contar del mes próximo, de Febrero, esta entidad entrará a hacer cumplir los estatutos.

Como es del dominio de los delegados, son varias las obligaciones que estatuyen esos reglamentos.

—Se han designado órganos oficiales por las secretaría de esta Asociación, a los siguientes diarios: "La Nación", "Los Tiempos", "El Mercurio", "El Diario Ilustrado" y "La Federación Obrera de Chile".

Los cuadros adheridos a esta entidad pueden hacer las publicaciones en todos esos órganos de publicidad

Fiestas sociales

EN LA SANTIAGO WATT.—Hoy, a las 9 de la noche, se efectuará en el local de esta sociedad, Chacabuco 6 (altos), un baile social amenizado por la orquesta Honolulu Jazz Band.

"SINDICATO BLANCO DE PINTORES".—Hoy, a las 2 P. M., tendrá lugar la asamblea en la cual deberá elegirse nuevo directorio. Se encarece la asistencia a todos los compañeros aunque estén atrasados en sus cuotas.

Después del acto se les obsequiará con un espléndido lunch.

SALON MUEBLISTA, AV. MAATA 792.—Mañana se efectúa el beneficio que ofrece el Consejo de Construcción al pianista señor Carlos Astorga.

El baile será amenizado por una buena orquesta.

CENTRO DEPORTIVO DE CHAUFFEURS "ALIRO GONZALEZ".—Esta noche se llevará a efecto la repartición de premios, tanto al ganador de la pelea llevada a efecto en el Teatro Esmeralda pro damnificados del Norte, en la cual salió vencedor el campeón aficionado de la confederación señor Benito Vergara, como a los ganadores de la carrera ciclista Santiago-Peñaflor llevada a efecto últimamente.

Para esta fiesta se ha confeccionado un buen programa que será amenizado por una orquesta.

CENTRO SOCIAL Y DEPORTIVO "LOS AMIGOS".— Hoy, de 5 a 8 P. M., libre pensamiento; en la noche, de 9.30 a 12.30, baile social.

CENTRO RECREATIVO "EXEQUIEL VILCHES"— Esta tarde, en su local social, baile familiar.

CENTRO RECREATIVO "ARTES GRAFICAS".— Hoy, a las 5 de la tarde, matinée libre pensamiento.

—La comisión encargada de buscar local para este Centro está citada para hoy, a las 9.30 P. M.

CENTRO INSTRUCTIVO "EL DESPERTAR". — Hoy, a las 4 P. M., matinée con orquesta dedicada a las socias que componen el Cuadro.

Noche, a las 9, baile familiar amenizado por orquesta.

SINDICATO DE CHAUFFEURS DE CHILE.— Sección Recreativa.— Hoy matinée y baile en honor de los socios que salen a veraneo; habrá números de variedades. La matinée empezará a las 6 P. M.; el baile a las 9.30 P. M.

CENTRO INSTRUCTIVO "LA ALEGRIA".— Matinée de 4 1|2 a 8, libre pensamiento dirigido por la señorita Elena Riego. Noche, baile de 9 1|2 a 12, en honor del Círculo "Chile-Ecuador".

CENTRO ROYAL Y ADELANTO LOCAL DE LA POBLACION SAN EUGENIO. — Hoy, a las 5 P. M., baile familiar, amenizado por orquesta.

SOCIEDAD DE ARTESANOS "LA UNION".— Esta sociedad efectuará hoy los bailes de costumbre, tanto en la tarde como en la noche.

El valor de las entradas es de $ 1, para los caballeros y gratis para las señoritas.

PASEO A PEÑAFLOR.— Un grupo de jóvenes del Establecimiento de Especies Valoradas ha acordado efectuar un paseo al hermoso pueblo de Peñaflor, éste se efectuará hoy, partiendo los paseantes de la Estación Central en el tren de las 8 A. M., para regresar en el tren de 7 de la noche.

Aniversario social

La Sociedad Unión y Protección de Estucadores cumple 23 años de existencia social

Con una hermosa matinée, cuyo programa estará a cargo del cuadro artístico "El Arte Decorativo y su Estudiantina", afiliados a la Asociación de Cuadros, celebrará hoy sus 23 años de existencia social.

El programa es el siguiente:

Primera parte

I. Obertura por la estudiantina del Cuadro el Arte Decorativo. II. Lectura de la memoria por el presidente don Pedro Cárdenas. III. Arias del Trovador, por el profesor de la estudiantina, don Luis O. Abarca. IV. Distribución de diplomas a los socios activos y jubilados. V. Discurso del presidente don Pedro Cárdenas L. VI. Declamación por la señorita Leonila Cancino. VII. Marcha por la estudiantina.

Segunda parte

I. Obertura por la estudiantina del Arte Decorativo. II. Declamación por el señor Miguel Prieto. III. Todo auténtico, danza por miembros del Cuadro. IV. Zapateo americano, por un aficionado. V. Parodias, por el señor Ramón Vargas. VI. La lira, solo de guitarra, por el profesor don Luis O. Abarca. VII. Recepción del nuevo directorio y discurso del nuevo presidente. VIII. marcha final.

SOCIEDAD DE S. M. LIGA DEL TRABAJO.—Hoy, a las 9 P. M., se llevará a efecto la velada litera-musical en el teatro "Liga del Trabajo".

CENTRO SOCIAL Y DEPORTIVO "ADOLFO MORALES".—Hoy, a las 9 P. M., baile familiar con orquesta.

CENTRO SOCIAL PRO ADELANTO LOCAL POBLACION SANTA ROSA.—Hoy baile familiar, a las 8 1|2 P. M.

CENTRO ARTISTICO ESTUDIO Y PROGRESO.—Hoy clase instructiva de baile para los socios, a las 10.30 A. M.

A las 5.30 P. M., matinée en honor de las familias del barrio y relaciones.

En la noche, a las 10, baile social.

CENTRO SOCIAL EMPLEADOS DE COMERCIO.—(Barrio Estación).—Hoy, de 5 a 8 P. M., matinée libre pensamiento en honor de la señorita Marta Celis.

Noche, a las 9.30, baile social.

CENTRO ROYAL Y ADELANTO LOCAL SAN EUGENIO. — Mañana a las 5 P. M. baile familiar.

ACADEMIA "LAS DELICIAS".—Hoy matinée a las 6 P. M. Noche, a las 9 1|2 P. M., baile social.

SOCIEDAD "LA PROTECCION MUTUA".—Hoy, a las 3 P. M., matinée literario-musical y baile con orquesta, a beneficio de los fondos sociales, en el local San Pablo 1276, con el siguiente programa.

ESTUDIANTINA "LA UNION".—Hoy se efectuará el paseo campestre que ha preparado esta estudiantina en conmemoración de su 20.o aniversario social. Punto de reunión, San Diego esquina de Franklin.

MANIFESTACION. — La 5.a iglesia Evangélica Nacional El Buen Samaritano, ofrecerá hoy una manifestación en honor y despedida al

SANTIAGO SALDIVAR

pastor de la 5.a iglesia, don Santiago Saldivar, como un reconocimiento a la labor desarrollada por el señor Saldías en favor de esta iglesia.

¿THE MONARCH?
TE MONARCH es el Rey de los CIGARRILLOS HABANOS
$ 1.20

Acuerdos sociales

FEDERACION DE OBREROS DE IMPRENTA.—Importante reunión de hoy.—Teniendo muchos asuntos que resolver, hoy a las 10 A. M. se reunirá la junta directiva. Se recomienda la asistencia a los señores Barrera y Paniagua.

—A a las 11 A. M. se llevará a cabo una importante reunión de todos los federados para discutir una urgente tabla, figurando en primer lugar de ella la actitud de un expulsado de la organización, que se escuda en el personal en que trabaja para desprestigiarlo como, asimismo, a varios federados que están muy por encima del traidor indicado.

Como en esta asamblea se tomarán acuerdos de mucho resonancia, se recomienda la más puntual asistencia, en especial de los delegados.

—La tesorería funcionará hoy durante el desarrollo de la asamblea.

—Los personales que estén sin delegados deben reunirse y designarlo cuanto antes, para cuyo efecto se pueden reunir en el local social todas las tardes, a partir desde el Martes 9.

—Se encarece dar cuenta del dinero de las entradas del beneficio del Esmeralda.

SOCIEDAD UNION DE LOS TIPOGRAFOS.—Hoy a uas 3.30 P. M. celebra sesión el cuerpo directivo de esta sociedad.

Como es una de las últimas sesiones que efectuará, se hace indispensable la asistencia de todos sus miembros.

Tiene bastantes asuntos que tratar, entre los cuales se encuentran algunos de mucha actualidad.

—El señor tesorero atenderá a los socios hoy de 11 a 12 M. y durante el desarrollo de la sesión a los recaudadores y a los socios. Todos deben estar siempre al día en su cotización, a fin de no verse privados de los beneficios sociales en casos de enfermedad.

FEDERACION DE SASTRES DE AMBOS SEXOS.—Habiendo fallecido el socio señor Javier Gatica se ha citado a todo el gremio, en general a sus funerales, que se efectuarán hoy a las 10 y media A. M. El cortejo saldrá de Sama 1238.

SOC. INVALIDOS DE LA GUERRA DE 1879.—Se ha citado a junta general para hoy a las 3 P. M., para proclamar el nuevo directorio que regirá los destinos de esta institución en el año 1923.

En esta sesión, el señor presidente dará lectura a su importantísima memoria correspondiente a 1923.

Las personas que se crean con derecho a diploma, ya sea de socio activo o jubilado, pueden pasar a inscribirse a la secretaría.

EL CUADRO ARTISTICO LOS ERRANTES

SU LABOR DURANTE EL AÑO PASADO

El Cuadro Artístico Los Errantes fué fundado el 2 1de Mayo de 1917 por los señores Enrique Huerta, José Gómez, Ramón Vigorra y muchos otros.

La presentación oficial tuvo un gran éxito y se llevó a efecto el 12 de Junio de 1917; después siguió desarrollando una brillante labor; trabajando todas las semanas en el local de la Federación de Zapateros, donde permaneció más de un año y medio.

Sr. TOMAS ROA T.
Secretario del Cuadro Artístico "Los Errantes"

En 1922 fué reorganizado por los señores Armando Herrera y José Gómez y acordaron reunirse el 15 de Enero en el local de la Sociedad Liga del Trabajo, en una sesión donde serían citados todos sus exsocios y personas que quisieran incorporarse a este cuadro.

La sesión se celebró con más de 18 asistentes, que se comprometieron a hacer una buena labor social para el progreso del Cuadro. En seguida se pasó a elegir el directorio y quedó constituído en la siguiente forma:

Presidente, señor José Gómez; vice-presidente, señor Alejandro Marín; secretario, señor Armando Herrera; pro-secretario, señor Tulio Landaeta; tesorero, señor Jorge Herrera; sub-tesorero, señor Ramón Vigorra; directores: señores Fernando Estefanía, Antonio López, Luis Bussone; director artístico, señor José Gómez.

Una vez bien organizado, acordaron sus componentes hacer la presentación oficial, la cual se llevó a efecto en el Teatro Excelsior, el 8 de Marzo, poniendo en escena la aplaudida comedia "Mustafá".

El 18 de Agosto acordó este Cuadro ingresar a la Asociación de Cuadros Artísticos Obreros de Chile.

El 25 de Agosto eligió su nueva mesa directiva, que quedó compuesta por los siguientes socios:

Presidente, señor Armando Herrera; vice-presidente, señor Fernando Estefanía; secretario, señor Tomás Roa; pro-secretario, señor Manuel Bravo; tesorero, señor Jorge Herrera (reelegido); sub-tesorero, señor Alejandro Marín; directores, señores Tulio Landaeta, Francisco Vivanco, Ramón Vigorra; director artístico, señor José Gómez; delegados ante la Asociación de Cuadros Artísticos Obreros de Chile, los señores Armando Herrera, Tomás Roa y Manuel Bravo.

SOC. DE S. M. MANUEL RODRIGUEZ.—Se pone en conocimiento de los señores socios y sociedades amigas que el directorio en una de sus últimas sesiones acordó pagar totalmente las acciones de casa en circulación. El señor tesorero atenderá en el local social a los interesados los Miércoles y Viernes, de 9 y media a 11 P. M.

CONFEDERACION DE RESISTENCIA DE CHAUFFEURS.—En sesión de directorio celebrada el 5 del presente se acordó llamar a junta general para el Miércoles y efectuar las elecciones generalos los días 11, 12 y 13.

CENTRO SOCIAL EMPLEADOS DE COMERCIO, BARRIO ESTACION.—Conforme a los reglamentos de esta institución, a noche se efectuó la elección del nuevo Directorio, quedando compuesto como sigue:

Presidente, el señor José Cristy; vicepresidente, el señor Luis Gálvez; tesorero, el señor Miguel López; secretario, el señor H. Díaz P.; directores, los señores Fco. Ferrer, Julio González y Pedro González.

Esta noche, a las 9.30 P. M., habrá baile social amenizado con orquesta.

Mañana matinée libre-pensamiento en honor de la señorita Marta Celis.

CENTRO SOCIAL GIOCONDA. — Se advierte a los socios que sólo tendrán derecho a voto los que estén al corriente en sus cuotas.

CUADRO ARTISTICO "EL DESPERTAR".—Hoy a las 3 P. M. se reunirán los componentes de este conjunto artístico a objeto de ultimar los ensayos de la obra que se pondrá en escena el Miércoles 10 del presente en el Ateneo que dará el Centro "El Despertar".

Mañana se celebrará sesión.

Citaciones

Sociedad de Socorros Mutuos "Protección de la Mujer".—A sesión de Directorio para hoy, a las 3 P. M.

Centro Santiago de la U. N.—A junta general para hoy, a las 3 M., con el fin de elegir los nuevos directores.

Centro de E. Sociales "Carlos Marx".—Para hoy, a las 5 P. M., se invita a los obreros a la conferencia que dictará el señor Montáno sobre "La organización de obreros en Chile".

Local, calle Antonio Varas N.o 23.

Centro de Estudios Sociales J. D. Gómez Rojas.—Para hoy, a las 2 1|2 P. M., a todos los socios y en especial a los encargados del local, en Matucana, esquina de Catedral.

Sociedad Defensores de Chile en 1879.—Al Directorio para hoy, a las 2 1|2 y a junta general de socios, a las 3 P. M., para tratar sobre las fiestas de Chorrillos y Miradores. Deben presentarse con sus libretas los jubilados de ocho años y noviciados de seis meses. Pueden los socios inscribirse para el banquete del 14.

Local: calle Román Díaz, esquina Providencia: "Hogar de los Veteranos".

Gran Confederación Sindical del Trabajo.—A reunión para hoy, a las 10 A. M., en Salas 208.

Sociedad de Socorros Mutuos "La Ilustración", de Ñuñoa.— A asamblea general para hoy, a lass 3 P. M. en Av. Irarrázaval N.o 1214.

Centro de Estudios Sociales "Hijos del Pueblo"— Para hoy, a las 9.30 A. M., a todos sus miembros y trabajadores del barrio, a una importante reunión, en Av. Italia 1136, entre Santa Isabel y Victoria.

Centro Social del Patronato de los Sagrados Corazones— A los miembros de este Centro a asamblea ordinaria, hoy a las 10 A. M.

Sociedad La Aurora de S. M.—Por segunda vez a junta general extraordinaria para mañana, a las 8.30 P. M.

Sociedad de Socorros Mutuos Andrés Ebner.— A junta general para hoy, a las 9 A. M. en Av. Rosario 1112.

Departamento Oficios Varios de la I. W. W.—Para hoy a asamblea plena, a las 9 A. M.

Sociedad de Carpinteros y Ebanistas "Fermín Vivaceta".— A junta general ordinaria para hoy, a las 9.30 A. M. Se tratará la siguiente tabla: a) Aprobación del balance; b) Elección de nuevo directorio.

Estudiantina del Centro "Exequiel Vilches"— Al cuadro de ejecutantes para hoy, a las 3 P. M., en San Pablo 1276, con el fin de amenizar la fiesta de la estudiantina amiga "La Protección Mutua".

Centro de Estudios Sociales "Luz y Acción".— Hoy, a las 4 P. M., en Bellavista esquina Pío IX, conferencia pública.

Centro "Francisco Ossa", de la Unión Nacional.— Hoy, de 4 a 6 de la tarde, reunión general, con el objeto de elegir nuevo directorio.

Unión General de Estucadores, Albañiles, Ayudantes y Ramos Similares en Resistencia.— Al gremio de estucadores, picadores y ayudantes para hoy, en Arturo Prat esquina de Copiapó. Hora: 8.30 A. M.

Sociedad "Santiago" de Zapateros, Hormeros y Curtidores.—A junta general extraordinaria para hoy, a las 9.30 A. M.

Sociedad Mutual Empleados a contratas de los Ferrocarriles del Estado.— Hoy asamblea general a las 2 P. M., en el nuevo local ubicado en Delicias 3181, altos del Banco Español de Chile.

Se encarece la mayor asistencia.

Sociedad de Socorros Mutuos Bernardo O'Higgis.— A asamblea general para hoy, a las 9 y media A. M., para elegir el Directorio.

Sociedad 18 de Setiembre. — A junta general ordinaria para hoy Domingo, a las 4 P. M., en el carácter de primera citación.

Departamento de Constructores de Vehículos (I. W. W.)— Para hoy, a las 8 y media A. M., a reunión general ordinaria para tratar asuntos de importancia.

Gran Confederación Sindical del Trabajo.—A reunión extraordinaria para hoy, a las 10 A. M., en Salas 208.

Se encarece la asistencia a los señores: Segundo Alfaro, Juan Valenzuela, Pascual Rojas, Castillo, M. Vargas, del Sindicato de Canteros. A las señoritas Mercedes Ortiz Prieto, Laura Rodríguez, Delfina Castañeda, Herminia Ahumada, María Díaz, del Sindicato de Costureras; a los señores Guillermo Cáceres, Homero Silva, R. Soto, Andrés Segovia, R. Gutiérrez, I. González, del Sindicato de Vidrieros; a los señores Rómulo Ortega, Nemecio Tamayo, Florentino Arias, E. Rosales, Martínez, L. Vergara, Gómez y R. ineda, del Sindicato de Estucadores; del Cuadro Artístico Sindical, a los señores Juan Castro, Narciso Santibáñez, A. Soto y Guillermo Rosales; y a los señores Clotario Blest, Bartolomé Ramírez y Manuel Arenas.

LECTURA
— DE —
VACACIONES

ANDREIEV.—El Océano, Memorias de un preso.—ALANIC.—El milagro de las perlas.
AIGUEPERSE. — Kerdelec debe, Kerdelec quiere, La hermana mayor, Desquite, La senda tiene espinas.
ALCOTT.— Las cuatro hermanitas.
BENOITT.— El lago salado, La Atlántida, Keenigsmark, Por don Carlos.
BOURGET.— Mentiras, El Discípulo, Un idilio trágico, Fisiología del amor moderno, Cosmópolis, Un corazón de mujer, Cruel enigma, Un crimen de amor, La tierra prometida, Un drama en el gran mundo, El justiciero, Lorenza Albani.
BARBUSSE.—El resplandor en el abismo, El fuego.
CABALLERO AUDAZ.— Con el pie en el corazón, El divino pecado, El pozo de las pasiones, De pecado en pecado, Desamor, En carne viva, La virgen desnuda.
COLOMA.—La reina mártir, Pequeñeces, Juan Miseria, Jeromín.
CARRERE.—El caballero de la muerte, La torre de los siete jorobados, Rosas de Meretricio, Elvira la espiritual, Los ojos de los fantasmas, La bohemia galante.
COULOMB.—La que separa, Tierra prohibida, La ciudad de la paz, La fuerza irresistible.
CONCHA ESPINA.— Ruecas de marfil, El amor de las estrellas, Agua de nieve, Despertar para morir, La esfinge de Magarata.
MARYAN.—El eco del pasado, La corte de las damas, La gran ley, La prima Lucía.
MATA. — La Catorce, Muñecos, Ganarás el pan, Corazones sin rumbo, El misterio de los ojos claros.
DE ORCZY.—El Dorado, El caballero de la sonrisa.
PEREDA.—De tal palo tal astilla, El buey suelto..., Peñas arriba, don Gonzalo González.
DA VERONA.—El amor que vuelve, La que no se debe amar, La mujer que inventó el amor.

y muchas otras obras de
AZORIN, BLASCO IBAÑEZ, BAROJA, BELDA, BENAVENTE, ANATOLE FRANCE, INSUA, LOPEZ DE HARO, RICARDO LEON, MARTINEZ SIERRA, PICON, PEREZ ZUÑIGA, QUEIROS, SASSONE, TRIGO, WILLY, ZOLA, etc., etc.

Acaban de llegar a
"LA ANTIGUA LIBRERIA"
ex-Librería del Mercurio
355 AHUMADA — CASILLA 1425

¡NO SE ADMIRE!

del éxito de los específicos del **LABORATORIO CHILE.** El Jurado de la Exposición Industrial, después de un prolijo examen de los productos de todos los Laboratorios, informó lo siguiente: "Es indudable, a su juicio, que sobresale el **LABORATORIO CHILE**, en razón de no haber hallado entre sus productos ni uno sólo que le mereciera observación... Atendiendo a las consideraciones expuestas, el Jurado estima que el **GRAN PREMIO DE HONOR** debe ser adjudicado al **LABORATORIO CHILE.**

Jarabes medicinales, Inyecciones, Vinos medicinales, Jabones de tocador, Aguas de Colonia. Exija nuestra marca.

LABORATORIO CHILE. Santiago

GUARDIANES

Contrátanse para la Policía de Valparaíso en la Inspección General de Policías (Cerro 143), de 10 a 12 y de 2 a 6 P. M., diariamente.

MUEBLERIA Y PELETERIA VIENESA

En formación el 14.o contrato de Muebles y Pieles

El 5 de Enero y antes el Notario Público señor Mariano Melo Egaña, se efectuaron los sorteos de los Contratos de Muebles y Pieles. En el Contrato 13, sorteo 43, favorecido el N.o 59, perteneciente a don Luis Villalón, San Diego 1676. En el contrato 13, sorteo II, favorecido el N.o 89, perteneciente a don Domingo Chacón H., Delicias 428. Se admiten inscripciones de provincias. Solicitar prospectos. También se venden muebles, con grandes facilidades de pago, entrega inmediata.

E. ZIMEND, Ahumada 5. Fábrica: SAN DIEGO 482, frente a la Plaza Almagro

ENGANCHE
de trabajadores para
Antofagasta

300 trabajadores de pampa y máquina, particulares barreteros se necesitan para importantes oficinas salitreras. Casados y solteros.

Salida de Santiago el 12 del presente. Inscripción sólo hasta el día 10 inclusive.

Datos y pasajes en el kiosco Plaza Argentina, frente Estación Central. (Señal bandera azul).

NOTA: Estos enganches saldrán semanalmente para distintos puertos salitreros; se avisará con oportunidad sus salidas. Seriedad y corrección absoluta en los procedimientos empleados para la contratación de los obreros.

LEA UD.
Señora:

—Cuando usted compra un mueble, un alhaja, un vestido... visita las mueblerías, joyerías o tiendas de Santiago... para escoger lo mejor y más conveniente... ¿No es verdad?

—Pero cuando necesita una máquina de coser... no piensa... no escoge... no visita los diferentes almacenes, sino que se deja embaucar por el primer vendedor inescrupuloso que llega a su casa; prometiéndole este mundo y el otro, ofreciéndole maravillas de cincuenta años atrás; diciéndole que la máquina que le ofrece es la única que hace tal o cual trabajo, que sólo ella tiene repuestos, agujas, etc...

—Y usted cae en las redes del vendedor, sin pensar que hay muchas casas del ramo.

La nuestra le ofrece a conciencia sus máquinas de coser de calidad insuperable que bordan, deshilan, surcen, ojalan, cosen de seda a suela, para adelante y para atrás; que admiten que usted las compare con cualquiera otra. Se garantizan indefinidamente, dándose no sólo tode clase de facilidades en el pago, sino que también para el estudio de su manejo y de los diferentes trabajos que ejecuta. Sus repuestos y accesorios son mucho más baratos y los encuentra siempre.

—Cuando la oportunidad llegue diríjase a nosotros que somos los más antiguos importadores de máquinas de coser de Chile.

CASA FALCONI
ESTADO 48

VERANEO

Conviene a Ud. saber que para pasar una agradable y verdadera vacación no basta trasladarse al campo o a la playa, sino que es necesario instalarse en habitaciones sanas, bien ventiladas y absolutamente frescas.

Para conseguir esto último, es preciso que el chalet o residencia campestre sea techado con el famoso material para:

Techos "Revart"
ACANALADO - INOXIDABLE
INCORRUPTIBLE
EL MAS BARATO POR SU DURACION.
LISTO PARA ENTREGA INMEDIATA.
GREGORIO TRAVER E HIJO
Avenida Matta 375 - Casilla 1857 - Teléfono 223, Matadero. — Santiago

AGENCIA CENTRAL:
Mercería y Ferretería Colón
ESTADO ESQUINA AGUSTINAS

AVISOS ECONOMICOS

En los avisos de la Se
"PROFESIONAL
que se recibirán hoy Doming
carse mañana Lunes, la pal
CINCO CENTAVO

Imprenta "Echeverría"
San Diego 1233.—Teléfono [illegible] (Matadero)
Trabajos rápidos y económicos. Libretas y cuadernos por mayor y menor.—Artículos para escritorio. Se atienden pedidos de provincias. Descuentos a los comerciantes.
AGENCIA DE "LA NACION"
Avisos y suscripciones hasta las [illegible]

AVICULTURA Y CULTIVOS

COMERCIANTES, DURAZNOS POR mayor y menor, vende Villa Rosa, avenida Larraín 778, Los Guindos, Ñuñoa. 7-E

CRIANZA DE CANARIOS CON PÁjaros se realizan y una máquina de coser por fallecimiento de la dueña de casa. Maestranza 579. 7-E

DURAZNOS WATERLOO, DESDE 8 pesos el ciento, frescos, de Ñuñoa, vende en Brasil 186. 8-En.

LIQUIDACION CRIADERO! QUEdan 65 gallinas y 85 pollos Leghorn, casitas portátiles, comederos, bebederos, etc. Av. Irarrázaval 2703. E-7

PLANTAS FINAS REALIZO, 10 DE Julio 440. 10-E

CANARIOS NUEVOS VENDO BAratos. Independencia 1161. 7-E

PARA SUS AVES: MASCOTFOOD Behrman, anticolérica, corisina contra moquillo, polvos contra diarrea, polvos para el pojillo, pomada patas costrosas, incubadoras, criadoras, etc. Veterinario Schmidt. San Antonio 457. 7-e

TOMO EN ARRIENDO CASITA RElativamente central, tenga todo servicio; muy aseada, para matrimonio sin niños. Casilla 2756, doctor. E-8

DAMASCOS, DAMASCOS, FRANcés e imperial. Para dulces, postres y banquetes. Por mayor y menor. Bandera 802 esquina San Pablo.

PINO Y PALMERAS EN TINAS, vendo. Chacabuco 569. 8-E

AUTOMOVILES Y CARRUAJES

AUTOMOVILISTAS REPUESTOS Ford y accesorios, colosal surtido; aprovechen nuevo descuento. San Pablo 3236, próximo a Matucana. 5-Marzo.

ESCUELA PRACTICA DE CHAUFfeurs-mecánicos, cursos rápidos, enseñanza por sus dueños, varias marcas. Vicuña Mackenna 386. 4—M—1923

AUTOMOVIL "CHANDLER" TURISmo siete asientos, garantido, en perfecto estado, vendo de ocasión. Verlo: Garage Chandler. San Martín 877. 8-E.

FORD SE VENDE, CONDOR 867. e-8

MOTOCICLETA INDIAN PERFECto estado, liviana, elegante vendo de ocasión. Maule 1080. E—7

MOTOR FORD DE OCASION COMpramos. Escobar y Sanfuentes. Av. Sta. María 0180. E-7

CARROCERIA RUNABOUT PARA Ford, compro. San Miguel 142. Vega. 10-E

FORD SPORT Y FORD TURISMO, de ocasión se vende. San Miguel 142. 10-E

¡SEÑORES CHOFERES, ATENción! Llegaron masas traceras legítimas. Hojas, resortes traceras, delanteras, ejes traceros, juntas Universal y gran surtido. Aprovechar descuentos. San Pablo 3236, próximo Matucana. 7-E

FORD VENDO GARANTIDO. CArrión 1608. E-7

COMPRO UN FORD, DOY $ 800 AL contado, el resto por mensualidad. Rosas 2981. 7-En.

AUTOMOVIL CADILLAC DE TUrismo, siete asientos, se vende. República 89. 10-En.

CORONA DE OVERLAND N.o 85, compro. Agustinas N.o 715. 10-En.

FORD VENDO 10 DE JULIO 440, De 9 a 12 y media. 10-E

BUICK 6 CILINDROS, 5 ASIENtos último modelo, como nuevo, vendo ocasión. Morandé 350. 7-E

FORD 5 ASIENTOS, PARTICULAR, perfecto estado garantido vendo. Campo Marte 47. 7-E

RADIADORES, ARREGLOS, TRANSformaciones. Gálvez 188. E-10

AUTOMOVIL TURISMO PERFECtodo estado vendo. Tratar con el dueño Huemul 1989, entre Franklin y Concepción. 8-E.

WINTON, DODGE, PAIGE, REnault, Schipps, Chevrolet, en venta. Miraflores 269. 9-E.

MOTO F. N. 2 1|2 H. P. CON EMbrague y cambio velocidad. Vendo, Mapocho 3414. E-8

SE VENDE UN AUTOMOVIL DE ocasión de turismo 7 asientos y de 6 cilindros. San Diego 562. E-7

AUTOMOVIL FORD USO PARTIcular, perfectas condiciones, apropiado para campo o profesional, varios extras, para choque, portarueda, buscacamino, etc. $ 4,500, garantizándolo, derecho desarmarlo. Alessandri 7-A. 9-E.

CAMION "FORD", UNA TONELAda cómprase. Chacabuco 559. 8-E

NEUMATICOS, VULVANIZACIOnes, arreglos de pestañas y reparaciones en general, lo mejor el taller La Estrella. Brasil 25. B. 9-E

BICICLETA LIVIANA PERFECTO estado vendo, ocasión, San Alfonso 75.

SIDECAR PARA MOTOCICLETA compro, indicar precio: Casilla 2405. 8-E

VENDO BICICLETA DE OCASION, San Pablo 2165.

COCHE IDEAL CON ARNESES Vendo, en $ 800. Vásquez 270. E-7

DE OCASION VENDO BREACK 4 ruedas y carretela con arnés. Ca[illegible] 1333. E—7

VENDESE CARRETA BUEYES, TOdo apero. Gregorio González Valdiviezo 45. 9-E

VICTORIA AMERICANA, LLANTAS de fierro, flamante, Spider, Faetones, Cab-tonó, Tilbury, y gran Breack, vendo barato. Av. España 47. 8-E

COCHE DOS RUEDAS, 5 ASIENTOS, nuevo, vende "La Mundial", Independencia 1325. E-8

VENDO CARRETELA LIVIANA. Avenida Cumming 1001. E-8

$ 330, VENDO CARRETELA CA[illegible] 48. Llano Subercaseaux. 8-E

VENDO BUEN CARRETON APErado, ferretería importada. Al. de Rosas 3891. E-8

VENDESE BICICLETA NIÑA, Y peinador Luis XV grande flamante. Calle Manuel Montt 2344.

VENDO CARRETELA APERADA, yegua tiro solo. Paz 3849. 9-E

CARRETELA FLAMANTE, FERREtería importada especial para reparto, vendo. Carmen 1689.

VICTORIA EN BUEN ESTADO compro. Delicias 2474. 8-E

COMPRO DE OCASION UN COCHEcito liviano de dos o cuatro ruedas. San Luis 1804, esquina Santa Elvira. 8-E.

VENDO BUENA CARRETELA aperada con caballo, tiro solo. Santa Elena 1840. 9-E.

COCHECITO 2 RUEDAS, 6 ASIENtos, aperado, vendo. Capitán Orella 306.

ARRIENDOS (Necesitan)

LOCAL PARA BAILE NECESITA el Centro Recreativo "Artes Gráficas", radio Alameda, Avenida Matta, San Isidro y Dieciocho. Tratar: Imprenta Ilustración, Pedro Munizaga. E-10

MATRIMONIO EXTRANJERO NEcesita casa moderna, amoblada, en buena localidad. G. S. L., Casilla N.o 50-D. E—7

NECESITO ARRENDAR CITE O casa de renta para sub-arrendar, pagos anticipados. Sotomayor 119, A. Cuadra. 7-En

CASITA CON PATIO GRANDE DEseo arrendar cerca algún carro; canon hasta $ 230. Anselmo, Estado 250, altos. E-7

CASA DE UN PISO, TRES PIEZAS y dependencias, dos patios, necesítase entre Carreras y Nataniel, Sazié, Moneda, para fines de Febrero. Dirigir ofertas: V. H., "La Nación", Casilla 81-D. E-8

BODEGA PARA FRUTOS DEL país central, pequeña arriendo. Agustinas 1248. E-9.

CASA NECESITO ARRENDAR CON seis habitaciones fuera de servidumbre; radio: Lord Cochrane. Santa Rosa, Alameda, Cóndor. —A. C., Casilla 2490. 8-E.

DESEA ARRENDARSE CASA CON toda comodidad para matrimonio extranjero sólo. Canon 200, 250. Prefiérense los barrios Providencia, Vicuña Mackenna, Población Italia, Parque Forestal. Págase por semestre anticipado. Dirigirse: S. L., casilla letra C. E-8

DESEO ARRENDAR QUINTITA bastante fruta, alrededores Santiago. Ofertas San Pablo 1769. E-8

CHACRITA, PORTERO O QUINTA grande, en Santiago, deseo arrendar. Mujica 63.

ESTABLO DESEO ARRENDAR. Mujica 63.

NECESITO ARRENDAR CASITA aseada, cerca carros, tenga cuatro, cinco piezas, buen patio, con árboles, luz eléctrica, gas, de $ 200 más o menos. Ofertas: extranjero. Delicias 2884. 9-E.

CASA-QUINTA ENTRE OVALLE Y Cisternas desea arrendar familia extranjera. Rosas 2608.

ARRIENDOS (Ofrecen)

ARRIENDASE ELEGANTE PIEZA amoblada. Esmeralda 636. 7-e

ARRIENDO CON GARANTIA OFIcina instalada, muy central y cómoda. Datos: Casilla 3964. E-7

ARRIENDASE PIEZA AMOBLADA con balcón a la calle, para caballero solo. Moneda 815. 7—E

260 ARRIENDASE ALTOS. BELLAvista 511, frente Escuela Dental. 7—E

SE ARRIENDA UN GRAN SITIO cerrado, con fierro de techo galvanizado, en Av. La Paz esquina Andrés Bello. Tratar: Compañía 1037. 7-E

CASITAS $ 45 ARRIENDANSE, BAños higiénicos. "Cité Modelo", Castro 472. 8-En.

ARRIENDASE DEPARTAMENTO. Cienfuegos 146. 13-En

ARRIENDO ESQUINA BUENA SItuación, para carnicería y verdulería. Serrano 302. 8-En.

ARRIENDASE CASA 12 PIEZAS. Sotomayor 589. 8-En.

ARRIENDO GRANDE ALMACEN toda comodidad. Chiloé N.o 2000. 7-En.

$ 375 ARRIENDASE ASEADA CAsa, seis habitaciones, cuatro servicios, cerca Recoleta. Tratar: "La Viñita". 7-En.

$ 60 ARRIENDO CASITAS NUEvas, dos piezas grandes, empapeladas, patio, cocina, W. C. patente. Agua potable, luz eléctrica. Vicuña Mackenna 1471. 8-En.

$ 400 CASA MODERNA, 5 HABITAciones, hall, servicios. Rosario 908. 7-En.

ARRIENDO EJERCITO, RESIDENcia lujo, amoblada, jardines, garage, terraza, billar. Canon módico. Ejército 766. 8-En.

ARRIENDO TRES CASAS BUEN barrio, carros a dos cuadras con 6 y 4 piezas. Verlas y tratar en Víctor Manuel 1290, altos. 9-E.

LIRA 154 ARRIENDASE PARA EL 1.o Febrero esta confortable y espaciosa casa, tres patios, árboles frutales y parrón, 10 departamentos fuera de dependencias. Verlas todos los días menos los Domingos, de 2 a 5 de la tarde. Tratar con su dueño, calle Libertad 40. 10-E.

$ 250 DOMINICA 440; $ 400 JOFRE 446, se arriendan.

CASITA COMODA, AGRADABLE, arriéndase. Copiapó 374. 8-E.

ARRIENDO DEPARTAMENTO Santa Filomena 534, a la entrada de Recoleta. 8-E.

ARRIENDASE CHALET AMOBLAdo o solo, ocho habitaciones, baño, hall, jardín, luz eléctrica. Gay 2502.

$ 100 ARRIENDO DEPARTAMENto tres piezas, cocina, excusado. —Delicias 2390.

$ 40 ARRIENDASE PIEZA GRANde, limpia, a la calle. Victoriano 415.

$ 500, AGUSTINAS ENTRE AHUmada y Bandera arriendo altos, 8 piezas y dependencias. Gas, electricidad. Tratar: Agustinas 814.

SE ARRIENDAN DOS PIEZAS, MAturana 646. E-9

—Revisando cuidadosamente la Sección ARRIENDOS, de los AVISOS CLASIFICADOS DE "LA NACION", es como hemos podido encontrar esta casa que satisface enteramente nuestro gusto: central, canon bajo, muy aseada y llena de luz. El aumento constante de las columnas de los Avisos Económicos, de este diario, es la prueba más evidente de su éxito, ya que por su comodidad y por su acertada clasificación, prestan al público un servicio importantísimo.

ARRIENDO CASA SEIS PIEZAS, cocina. Salto 1395, esquina Chorrillos. Tratar: Puente 716.

200 PESOS ARRIENDO HERMOSA casa seis piezas, fuera servicio, subterráneo. Instalación eléctrica con lindas lámparas. — Rogelio Ugarte 1167. — Tratar: Romero 3062. E-8

ARRIENDASE PIEZAS AMOBLAdas, matrimonios, caballeros, Sotomayor 16.

ARRIENDASE CASA ALTOS. RIquelme 844. E-9.

APROVECHAR: ARRIENDO UN espacioso y cómodo local para negocios o industrias, barrio muy comercial, Franklin 1028, entre San Diego y Arturo Prat. E-8.

ARRIENDASE CASA 6 PIEZAS. Blanco Encalada 2867.

ARRIENDASE PIEZA AMOBLADA. Carmen 126.

ARRIENDO ESPLENDIDO DEPARtamento 2 a 3 piezas. Serrano 75. 8-E.

$ 60, ARRIENDO CASA HIGIENIca, 3 piezas, servicio. Bascuñán 2227. Tratar al lado Cochrane 1072. 6-E.

SE ARRIENDA CASA-QUINTA EN Lo Ovalle, entre el paradero 14 y 15. Tratar con su dueño: Luis Fuentes. 9-E.

ARRIENDASE PLENO CENTRO Espléndido local, muy comercial. Casilla 3245. 9-E.

$ 50 ARRIENDO CUATRO PIEZAS Milán 419.

$ 400 OCASION, CASA AMOBLADA, salón, rico piano, comedor, dormitorios, dependencias, gas, luz eléctrica, balcones. Alameda Delicias 2778.

CASA IMPORTADORA ALEMANA necesita corredor (artículos de menaje) bien relacionado en la plaza. Exígense buenas referencias. Ofertas a casilla 301.

ARRIENDASE DEPARTAMENTO en casa extranjera. Santa Rosa 254.

DEPARTAMENTO DOS PIEZAS, cocina, arriendo personas sin niños. Gorbea 2860.

ARRIENDO CASA RECOLETA N.o 1127, para verla y tratar. Recoleta N.o 1129.

DEPARTAMENTO CON SALA ESpera ofrécese profesional. Canon módico. Moneda 859. E-8

SE ARRIENDA UN DEPARTAmento de 4 piezas grandes servicio y patio grande. Av. General Velásquez 107.

ARRIENDO DEPARTAMENTO 3 piezas, cocina $ 95. Juárez 770. 9-E.

DEPARTAMENTO Y PIEZAS PERsonas honorables sin niños, arriendo. Argomedo 311.

PIEZA BALCON CON PUERTA INdependiente, arriéndase a matrimonio o caballeros solos, con pensión, muy buena comida. Arturo Prat 226. 20-E.

ALTOS SEIS PIEZAS, BARRIO EStación, cerca carros, arriéndase. Tratar: San Pablo 1585.

$ 280, ARRIENDASE BUENA CASA, once piezas, tres patios. Sotomayor 47. Verla: de once a cinco. 9-E

ARRIENDASE DOS PIEZAS A personas solas. A. Prat 522. 8-E

ARRIENDO DEPARTAMENTO 3 piezas, y luz, personas sin niños. Calle Santiago 1282.

ARRIENDO, PERSONAS DE RESpeto, tres piezas servidumbre, patios. Libertad 1321. 8-E

MAGNIFICA CASA, DOCE DEPARtamentos, nueva, higiéneca. Castro 624. 8-E

$ 160 ARRIENDO DEPARTAMENto cuatro piezas grandes, con luz. Almirante Barroso 738.

ARRIENDASE LOCAL PARA ALmacén, salida cité. Maipú 118.

SE ARRIENDA UNA PIEZA. Richard 1018.

MUY CENTRAL EN TENDERINI 127, costado Teatro Municipal, se arrienda confortable departamento en bajos, puerta independiente a la calle, 4 piezas, toilette. Canon 325 pesos. Guzmán, Silva y Cía., Huérfanos 1243. 9-E.

$ 83 A 103 ARRIENDANSE CASAS aseadas en cité higiénica, patio, electricidad, a tres cuadras del Centro. San Francisco 328. 11-E.

FAMILIA ALEMANA ARRIENDA espléndido departamento, dos piezas a la calle, con baño, confortable. Rosas 1689.

PIEZA AMOBLADA. SERRANO 166.

$ 400 ARRIENDO GRAN ALMACEN con bodegas y espléndida casa-habitación, Chiloé, esquina Arauco. Llaves al frente. Panadería. Tratar: Caja de Ahorros de Santiago, Sección Propiedades. 8-E.

JOTABECHE 142, ARRIENDO CAsa, buenas piezas, corredor, alcantarillado, gran sitio cerrado sea casa habitación o industria. Llaves, Jotabeche 56, casita 2. Tratar: Moneda 3061.

ARRIENDASE CASA QUINTA CON jardín, parrón, huerto frutal. Tratar Villa Italia, Vicuña Mackenna 210. E-8

ARRIENDO CASAS CALLE DE Cuevas N.os 988-992, y casitas en la Cité Maestranza 987. E-7

ARRIENDASE PIEZA AMOBLADA facilidad cocinar. Merced 829, altos. 8-E

ARRIENDASE ESPLENDIDA CASA todo confort, en calle Brunert 672, cerca Lira. Verla y tratar: de 2 a 6 y media. 7-E

EN FAMILIA HONORABLE Arriéndase departamento dos piezas, casa espaciosa, luz eléctrica. Huérfanos 2747. 7-E

CASA 7 PIEZAS, HALL, DOS PAtios, dependencia, gas, electricidad, arriendo $ 310. Llaves: Purísima 332. E-7

DOY EN ARRIENDO ALMACEN con tres piezas, patio y todo servicio, San Diego 784. Parte comercial. Tratar al lado. 7-E

ARRIENDASE ESQUINA NEGOCIO Siglo XX esquina Dardignac. E-4

CUETO 877. ARRIENDASE COMOda casa. Verla de 2 a 5. Tratar: G. Reyes 609. 7-En.

SE ARRIENDA CHALECITO, RIcantén 400, a 80 pasos Lira. E-7

GRAN SALON PARA GUARDAR muebles en Freire 600. E-7

$ 180 ARRIENDASE CASA FLAmante. García Reyes 333. 14-En.

ARRIENDASE PIEZAS RECIEN empapeladas, $ 22. Pasaje Cochrane 1461. 7-E

ARRIENDO PIEZAS, CASA PARTIcular. San Diego 33. E-7

CASA-QUINTA EN ESPEJO, VENdo o arriendo, por contrata. Referencias: Jefe Estación. 8-E.

ARRIENDO DOS PIEZAS PERSOnas ocupadas. Unión Americana 559. O—4

ARRIENDASE DEPARTAMENTO independiente, confort, profesional o matrimonio. Agustinas 1565. E-7

ARRIENDO ESPLENDIDA CASA, Ñuble 1128, casi esquina San Diego; galería vidrio, balcones a la calle, luz eléctrica. Tratar: San Diego 1835. E-7

ARRIENDO HERMOSA CASA EN calle Cochrane 431. Tratar: Cochrane 475. E-8

ARRIENDASE CASA ALTOS, OCHO piezas, cocina y gas, barato. Lord Cochrane 497. E-7

ARRIENDO DEPARTAMENTO DOS piezas. Maruri 755. E-8

COMODA CASA ARRIENDASE. — Manuel Montt 2494. E-7

ARRIENDANSE ALTOS COMODOS, precio rebajado. Carmen 201. Tratar: Avenida España 338. E-8

ARRIENDASE CASA EN BAJOS con seis piezas y tres de servicio, gas industrial, luz eléctrica $ 260. Sotomayor 833. E-7.

CASITAS CON DOS HABITACIOnes y luz eléctrica, arriendo Huemul 1939, entre Franklin y Concepción. E-7.

EN ÑUÑOA ARRIENDO CASAquinta con almacén. Calle Pizarro 1998. 9-E

SE ARRIENDA CASA DE ALTOS a señoras o matrimonio sin familia, tres piezas, galería, gas y luz eléctrica. Lira N.o 574. E-7

ARRIENDO, VENDO, CASA QUINta, Ñuñoa, con sin muebles. Santa Rosa 225. 7-En.

ARRIENDO CASA, AVENIDA SEminario N.o 517, siete piezas, dos patios, luz eléctrica, agua potable, dos cuadras de los carros de Vicuña Mackenna, por Santa Isabel. Tratar: Carmen 382. 7-En

CENTRALISIMO: TOESCA 2153, cerca Echaurren, carros 17, arriéndase departamento calle, tres piezas. 7-En

ARRIENDO ALTOS CENTRALES, siete piezas, 250; cuatro piezas, 160. Santa Rosa 449. 7-En

ARRIENDASE OFICINA CON LUZ eléctrica. Ahumada 364. 8-En

COMODOS ALTOS, 10 HABITACIOnes, en Carmen 429. 8-En

$ 550 ARRIENDO CASA GRANDE, bajos, decorada, parquet, hall, 2 patios. Huérfanos 2428. Verla de 9 a 12. 7-En

ARRIENDASE GRAN ALMACEN esquina. Maestranza 201. 7-E

$ 200 ARRIENDASE CASA DESDE el 1.o de Febrero; 6 piezas, cocina, hall, sitio, jardín, luz eléctrica. Vicuña Mackenna 1323. Verla diariamente de 5 a 7. E-7

SE ARRIENDA UN SALON GRANde a la calle para taller. Arauco 105. 7-E

ACCIONES Y BONOS

COMPRO POLIZAS DE LA PROVIdencia. Manuel Rodríguez 647. 9-e

LA MUTUAL DE LA ARMADA Y Ejército. Seguros de Vida pagados en el mes de Diciembre de 1922: Reserva Militar, Instituto Geográfico, militar, don Luis Vera Santiago $ 10,000. Ingeniero Marina Mercante don Torcuato Cucciuni, Valparaíso, $ 10,000. Sargento de Ejército Regimiento O'Higgins don Eugenio Corona, Copiapó. $ 1,000. Guardiamarina Grupo Artillería de Costa Arica, don Alejandro Vásquez, Valparaíso, $ 10,000. Reserva socio Club Naval don Angel Cristi, Valparaíso, $10,000. Mayordomo de Marina retirado, don Arturo Yeomans, Talcahuano, $ 3,000. Reserva Tesorería Fiscal don Luis Rojas, Coquimbo, $ 20,000. Total: $ 64,000. Bonos redimidos: B. N.o 196 del sargento de Ejército don Ernesto Monsalve Regimiento Artillería Tacna Santiago. $ 1,000. A. N.o 132 del Capitán de Fragata don Bernardo Riquelme, Gr. Artillería de Costa, Valparaíso, $ 1,000. A. N.o 15,882 del Inspector de Policía don Guillermo Ramírez, policía Talcahuano, $ 1,000. A. N.o 1232 del piloto 2.o retirado don Carlos Concha A. Arica, $ 1,000. A. N.o 10210 del Reserva Militar don Gregorio 2.o Sanhueza, Valparaíso, $ 1,000. 12-E

FRANCO-CHILENA SALITRES. — Vendo dos acciones. Osvaldo Piffaut, Correo Central. 8-En

CONTADORES

BALANCES, TENEDURIA DE LIbros, para atender prestamente en cualquiera localidad, recibimos órdenes. Oficina Chile, Delicias 2628. Teléfono 130. Estación. Casilla 3478. 2-e

CONTADOR TITULADO EN ALEmania.—Ernesto Claussen. Casilla 333. 8-Febrero

WENCESLAO VILLAR, CONTAdor. Cochrane 434, casilla 3333. Teléfono Inglés 148, Parque.

COMPRA-VENTA VARIAS

ALMACEN DE CUEROS CURTIdos y suelas. Depósito de grandes curtiembres nacionales. Ventas por mayor y menor, Prat 189. 28 Oc. 1923

¡¡A BAÑARSE!!! BAÑOS INGLEses $ 140. Baños franceses, $ 120, Baños americanos, $ 90. Baños suizos, $ 100, Baños empleados, $ 45. Baños esponja, $ 35, Baños asiento, $ 25. Baños lluvia, $ 20, Baños guagua, $ 10. Baños de pies, $ 8. Lluvias, $ 4. Antigua fábrica "Mérida", Chacabuco 38 B. ¡¡Mucho cuidado!! no confunda nuestra dirección; todos nuestros artículos son premiados. 16-F-1923

SUELERIA CURTIEMBRE ANGOra. Betón "Essex", en francos, excelente calidad. Suelas, cueros, pesos y medidas legítimos. Prat 189. 26-O.

COMPRO ESTAÑO, PLOMO, SOLdadura, zinc, bronce. Chacabuco 28 B. 29-Enero

OCASION: VENDO POR REFORmas, espejos, mesones para cortar, estantería para casimires, letreros, etc., etc. San Antonio 493. 7-E.

ROMANA PARA 2,500 KILOS, REAliza. Delicias 2197. Stock de Máquinas. 10-E

DOS ESTUCHES DE INGENIERO se vende. Av. Italia 1209. E-7

VENTILADOR ELECTRICO PARA carnicería, vendo. San Francisco 990. 7-E

LEÑA TALHUEN, ESPINO, MONte, compro a productores. Arturo Prat 1485. 7—E

COMPRO 500 A 1,000 SACOS CARboneros. Libertad 746. 9—E

SE VENDE MOSTRADOR Y PESO. Tratar: Cueto 1290. 8-En.

DE OCASION UN BANCO CARPINtero, herramientas, catres de madera. Esperanza N.o 1182. 7-En.

SILLA DE HUASO, BUEN ESTADO, grande, compro, Concepción 1352, casa 18. 7-e

ESTANTES CIGARRERIA, BAÑOS, vendo. Diez de Julio 527. E-7

PESO MOSTRADOR, VENDO. Huemul 1550. 8-E

OCASION, POR VIAJE URGENTE regalo útiles completos para fabricar dulces. Arauco 1127. 8-E

NO BOTE PAPELES USADOS, resortes géneros, huesos, vidrios, fierros, etc., aunque sean pocos. Escríbanos inmediatamente Casilla 5505, Cueto 1302. 8-E.

COLCHON LANA BOLIVIANA DE vellón y sobrecama alpaca, vendo. Arturo Prat 876.

UTILES COMPLETOS DE CARNIcería y un horno portátil de fierro y cemento, vendo de ocasión. Eleuterio Ramírez 758. 9-E.

VENDO RICA COCINA GAS 4 PLAtos $ 300. San Francisco 1273. E.-10

SE VENDEN CAJONES VACIOS. Tratar: Independencia 345, casita N.o 1.

ESCOPETA CALIBRE DOCE, GAtillos ocultos. Véndese de ocasión, Armería Italiana. A. Prat 12. E-8

OCASION, VENDO CALENTADOR a gas. Jofré 328.

PASTO PRIMER CORTE COMPRO 450 quintales. Vergara 453. 8-E

DENTISTAS: OFICINA DENTAL, moderna, completa, vendo o arriendo.—J. M. B. Casilla 3359. 8-E

VENDO TODA CLASE SACOS, CArreras 553.

VENDO TODOS LOS UTILES DE lavandería a cualquier precio. Avenida Matta 449.

TRABAJADORES, CUOTA $ 5. TRAjes medida, desde 100; pantalones, $ 25; casa seria, sin recargo; sección hechuras 50 por ciento economía, local propio; sobretodos, ocasión. Abierto Domingos. Vicuña Mackenna 1080.

OCASION VENDO TAZAS-EXCUSAdos. Lautaro 2738, entre Bascuñán y Molina.

JOTABECHE 123 SE VENDE VENtilación de cuatro.

CISCO GARANTIDO DE ESPINO, $ 5.00 sacos de 70 kilos, vendo. Chacabuco 18.

COMPRA-VENTA NEGOCIOS

VENDO HOTEL RESTAURANT. San Pablo esquina Brasil. En-7

BOTICA VENDO POR AUSENTARme. Espléndido negocio. Dirigirse: Casilla 126, Valparaíso. 10-E.

SE VENDE ACREDITADA CARNIcería con venta de doscientos pesos diarios. San Francisco 590. E-8

PAQUETERIA, SALON MODAS, vendo de ocasión por ausentarme. Tratar: Chacabuco 96. E-7

VENDESE LA PRODUCCION DE un lindísimo sandial de seis cuadras, puesta estación Batuco. Dirigirse: Antonio Moder. Batuco. Fundo "Buena Esperanza". 7-E

VENDO PASTELERIA. BASCUÑAN 529. 7-E

VENDESE ALMACEN ACREDITAdo con derecho a llaves, en Maestranza 1531, y un sitio en misma calle, en cuatro mil pesos. E—7

SE VENDE EL NEGOCIO DE ALmacén, poco capital, muy buen local. San Francisco 1999. 7-En.

ALMACEN ABARROTES VENDO, Independencia 202. E-8

SE VENDE UNA PELUQUERIA por no poderla atender. Delicias N.o 4005. E-7

CARNICERIA. VENDO UTILES completos, en muy buen estado. V. Mackenna 551. 7—E

SE VENDE HOTEL Y RESTAUrant. Maipú 11. Precio módico. E—7

VENDO BAR RESTAURANT OCAsión $ 3,000. Matucana N.o 965. 8-En.

POR NO PODER ATENDER VENdo empresa de transporte en $ 8,000, buena utilidad diariamente, a la vista en la Vega Central. Tratar: Martínez de Rozas 3500. 12-En

AVISO AL COMERCIO EN GENEral que, habiendo comprado el negocio de abarrotes situado calle Molina 301, de la señora Elisa Opazo, regentado por don Pedro Lestora, no respondo por ninguna cuenta pasados tres días de esta fecha.— Santiago, Enero 6 de 1923.—Juan Daffe. 8-En.

ESTABLO CON BUENAS VACAS, compro; pago al contado. Correo 8, J. B. E-7

PASTELERIA SE VENDE, ESpléndida situación. Brasil 744. E-7

NEGOCITO ABARROTES Y VERdulería, vendo por no poderle atender; muy buena situación. San Pablo 2391. E-7

EN BARRIO NEGRETE, ACEPTAría Agencia de Fábricas de Cigarros. Casilla 1581. E-7

SE VENDE NEGOCIO CON DEPOsito de licor; arriendo barato. Rivera 1609, esquina López. E-8

NEGOCIO DE ABARROTES BARAto vendo. Cóndor [illegible] 8-e

CARNICERIA, INSTALACIONES regias, local barato, largo contrato, buenas ventas, vendo urgente por enfermedad. San Francisco 949. 8-E

VENDO COCINERIA POR NO POderla atender, mucho negocio. Mapocho 2442, frente a la Tracción Eléctrica. E-7

VENDO NEGOCIO ABARROTES, poco capital, arriendo barato. Madrid 1401. E-7

¿QUIERE COMPRAR UN BUEN negocio abarrotes? Diríjase a la calle Toesca 2546 y se le proporcionará uno que le convendrá en todo, situado en el barrio Matadero. E-8

LOS QUE SUSCRIBEN COMPRAN el negocio artículos eléctricos denominado "Casa Arnaldo Masdeu", de la sucesión Masdeu Ortiz, no respondiendo por transacciones comerciales o cuentas pendientes después de 3 días de la fecha. —Héctor Frigerio. — León Ratinoff. —Santiago, 6 de Enero 1923. — San Antonio 516. E-8

VENDO OCASION, EN DOS MIL mil pesos peluquería, cigarrería y lustrín. Necesito peluquero. San Diego 1505. 7-E

AVISO AL COMERCIO.— HABIENdo comprado en negocio abarrotes al señor Enrique Kon, situado San Diego 2237, no respondo por cuenta alguna pasado tres días. Santiago, Enero 6 de 1923.—Fernando Man. 8-E.

VENDO SALON DE BILLARES, pastelería y fábrica de helados, con utilidades comprobadas. San Diego 1657. E-10

SE VENDE UNA PENSION EN $ 1,000. Eyzaguirre 1123. E-7

BOTICA. — VENDESE O ARRIENdase botica, buena situación. Maestranza 702. E-7

¡¡ESTABLO!! VENDO, 10 VACAS, utilidades vista, centralísimo, contrato, ausentarme, $ 9,500. Lira 279. 12-E

MERCADO, VERDURAS, FRUTAS y frutos del país, muy comercial, buena venta, vendo por viaje al campo. Victoria 782.

SE VENDE GRAN VERDULERIA con pensión. Chacabuco 679, al llegar Rosa. E-8

NEGOCIO ABARROTES LIQUIDO por enfermedad, $ 2,500, arriendo barato, contrato dos años. Herrera esquina Huérfanos.

NEGOCITO, OCASION, VENDO, con derecho arriendo casa. Campo Marte 77.

VENDO NEGOCIO ABARROTES, poco capital, buena situación. Dávila 964. E-9

CARNICERIA VENDO POR CAMbio negocio. Chacabuco 1262. 8-E

RESTAURANT VENDO, ADMITIría socio. Esperanza 642. E-8

UTILES CARNICERIA, 300 PESOS vendo. Prat 1201. E-9

COCINA ECONOMICA MUY BUEna y dos catres con baranda nuevos, vendo. Avenida España 40.

SE VENDE NEGOCIO DE VERDUlería en 300 pesos. Arriendo 40 pesos. Libertad 89.

HABIENDO COMPRADO EL NEGOcio de Juan Tost, Exposición y Antofagasta, no respondo por cuenta alguna pasado tres días. — R. Emperanza. E-9

¡¡ESTABLO VENDO!!, LIRA 279: 12-3.

IMPRENTA ANEXO CIGARRERIA, véndese por enfermedad. Facilidades pago. Especialidad para periódico, programas teatro, cartelones, etc. Tratar, San Pablo 2545.

VENDO ALMACEN ABARROTES "La Granja", buena casa-habitación, arriendo barato. Lo Ovalle, carros Cisterna, paradero 15. 9-E.

VENDO NEGOCIO BUENA SITUAción, poco capital, San Pablo 2244. 8-E

DIVERSOS

HOJAS GILLETTE, NAVAJAS, TIjeras, afilanse. Portal Feernández Concha, Kiosko 9 1|2. 26-O.-1923

DENTISTA ALFREDO MUÑOZ LObos. Extracciones sin dolor; somnoformo, puentes, placas. San Diego N.o 307. 24-F-1923

MUÑECAS, TRENES ELECTRICOS, cuerdas, coches guagua, compónense, único taller especialista, cualquier compostura; trabajo garantido. "Plaza Brasil 337 (juguetería). 29-Enero

FABRICA NACIONAL DE AGUA Oxigenada, doctor Mourgues y Co. —Citación.— Por acuerdo de la Asamblea General y Accionistas efectuada el 26 de Diciembre de 1922, cítase a otra asamblea general extraordinaria de accionistas, que tendrá lugar el 15 de Enero de 1923, a las 3.30 P. M., en Carmen 558, con el fin de: a) RAesolver sobre la renuncia presentada por el Gerente Comercial don Alejandro Silva Lastarria y nombrarle reemplazante; b) Resolver sobre lo que informes y propongan los accionistas señores Potin, Serrano Montaner y Galasso, sobre ampliación de la Sociedad o fusión con otras, y c) Nombrar miembros de la Junta de Vigilancia. El registro de accionistas quedará cerrado desde el 1.o de Enero hasta el día de la Asamblea, ambos inclusives. La Junta de Vigilancia. 7-E

COMPRO PRODUCCION DE FRUtas, cerca Santiago. Frutería Los Guindos, Avenida Matta 877. E—8

CAÑERIA GALVANIZADA, DE 3" de un uso realizamos. Alameda N.o 3022. 8-E

LIBROS COMPR

COLCHAS V
estado, aún em
letas, escribir

MUÑECAS, TRE
cuerdas, coches
único taller esp
compostura, tra
sa Brasil 378 (Ju

AL COMERCIO
jado, Juan Ala
do del Almacén
no reconozco
branza, que el
Santiago, Enero

CONTRATO
tor y trilladora
Americana 559,

POR CAMBIO D
quidan sombreros
hormas de tag
Antonio 342.

ELISA GONZAL
Dominga Monte
quez N.o 449.

SASTRES: COMP
teriales, choleta
Agustinas 1443.

LA HIGIENICA
ner, limpia y lava
Maestranza 918.

ESTADO 30, SAST
En obsequio a s
tela, continúa re
tón de finas tel
cionados con mat
clase, al precio de

ESTADO 35, PISO
mero antes de

MACETEROS D
vendo 30,000. P
Carmen y Lira.

AL SEÑOR CABA
ruégole darme s
J. D. R., casilla

GRAN SASTRERI
—Avisamos a los
clubs que en el
salió el 2; y en
49.—Femenía y Ca

COMPRO LIBROS
cación de aguard
López. San Pablo

DESEO CONOCE
batero sea entend
1734.

CARBONCILLO
pino, tan bueno co
sacos de 70 kilos,
Chacabuco 18.

HOTELES Y

¡ATENCION! D
diario, hay disponi
piezas amobladas;
2 pesos; comedores
salón para banque
ra 500 personas,
nos Aires, de Luis
2921, frente Portal

HOTEL "BOHEM
nio 52. Ofrece pl
ros y pasajeros, al
4 platos abundantes
media botella de vi
pensión $ 100 mens

HOTEL "BOHEM
nio 52. Ofrece pl
ros y pasajeros, al
4 platos abundantes
media botella de vi
pensión, $ 100 mens

ARRIENDO PENSI
gante pieza a matr
lleros. Balcones,

ARRIENDO ESPL
a matrimonio o cab
sión, balcones calle

MAGNIFICAS PIEZ
sión, amobladas o
turo Prat 226.

CON PENSION ARR
casa de familia.

CENTRALISIMO
piezas con pensión,
tedral 1257.

SE ARRIENDAN
partamento con o
Martín 913.

OFREZCO PIEZA,
ño, meses, días.

SAN DIEGO 122,
to calle, con, sin
pensión.

CASA HONORABLE
piezas con sin pen
N.o 148.

ARRIENDO PIEZAS
muebles, con o sin
N.o 190.

MAGNIFICA PENSI
con o sin muebles,
N.o 158.

TEATINOS 381, MUY
sión central.

CASA FAMILIA OFRE
piezas con pensión,
bles. Agustinas 2061,
sil.

QUINTA NORMAL
piezas con pensión,
caballeros.

PENSION A MATRIM
personas. Prat 365.

PIEZA, DEPARTAMENT
calle, arriendo con pe
go 79.

PADRE, HIJA, NECES
sión casa de familia
tas; contestación: Corr
B. B. M.

PIEZAS CON PENSION
milia; prefiérese extr
Rosa 225.

ESTADO 75. REGIOS
rios, excelente comida,
dos calientes, lluvias
Higiene, confort. Se re
nistas. Precios módicos

MATRIMONIO SIN NI
departamento con baño
casa central, preferible
alemana. Oferta detall
2187.

SE ARRIENDA PIEZA
sión a señorita sola.

PENSION, PIEZA CON
bles; precio módico.

PENSION RECIEN
Se arrienda pieza con
pensión sola. Santo D
1685.

DOS PESOS: RICO AL
mida; entrada Alameda
35.

CENTRALISIMO ARRI
pieza amoblada, pensi
mios. Personas honorab
tonio 763.

ALEMANA ARRIENDA PIE-
n pensión. Las Rosas 1130. 9-E

DEPARTAMENTO INDE-
nte muy central, con sala de
e y W. C., lo arriendo con
dida pensión, a persona dis-
da en casa de familia honora-
pensionistas. Se prefiere ex-
ros. Dirigirse: Correo Central,
M. E-7

ENDASE BUENAS PIEZAS
ensión Maestranza 104. E-7

LIA HONORABLE OFRECE
balcones calle pensión. Ca-
2429. 8-E.

AS CON PENSION A PER-
honorables. Pensión mesa
particular. Bandera 70 A.,
piso. 8-E.

EADOS, ESTUDIANTES, Pie-
ena pensión, desde $ 100. Co-
sana, abundante. Arturo Prat

AS CON O SIN PENSION. RO-
352. 11-E.

ENDANSE PIEZAS CON pen-
pensión mesa. Nataniel 111.

ENDO CON PENSION DOS
con o sin muebles. Recoleta
9-E.

RRIENDAN PIEZAS CON pen-
San Francisco 92. E-9

EDA 1631, FRENTE CALLE
ocho, residencia familia, pieza
lada, pensión dos personas,
sin muebles.

A A LA CALLE, OTRA INTE-
con o son pensión-arrienda fa-
honorable. Carrera 660.

LLA RESPETABLE ARRIEN-
lezas con pensión. Santa Rosa

PENSION ARRIENDO PIEZA.
rante Barroso 63.

NTE 535 SE ARRIENDA PIE-
ra matrimonio con o sin mue-
y pensión mesa. E-9.

TACIONES CON PENSION.
te 562.

RRIENDASE PIEZA CON PEN-
Matucana 41.

ALHAJAS

VICES ARGOLLAS ORO, 18
quilates, ofrece Relojería Sport-
$ 30. San Diego 780. Sucursal
Diego 1523. 1-F

PRO ORO, PLATA, PIEDRAS
boletos de empeño; transfor-
ones de alhajas, composturas de
les. Trabajos garantidos; pre-
módicos. Delicias 2552. E-3

CO, VENDESE OCASION HER-
juego compuesto pendentif de
antes, aros, perlas y brillantes,
dedor y anillo. Tratar: Ejército
de 3 a 4. 7-E

DO CADENA ORO Y RELOJ
cciones Compañía Gas por apu-
ocasión. Victoria 782.

PRO BRILLANTES, PERLAS,
, pagando su valor. Estado
9-E

ANIMALES

A CON TERNERA GRANDE,
o. Carrascal 4338. E-7

VENDE UN CABALLO DE TI-
olo, garantido. Aldunate 1435.
8-E

RRITOS POMERANIA Y GATOS
persa, vendo. Freire 48. E-7

NDO CABALLO PARA COCHE
montar. Tratar: Santo Domingo
de 1 adelante. Diez de Julio
E-8

RRO POLICIAL FINA SANGRE
ido de ocasión, $ 50. Pablo Urzúa
Población La Palma.

RROS PASTORES NUEVOS DE-
comprarse una pareja. Dirigir-
casilla 2524. E-8

TA ANGORA, VENDESE OCA-
, calle Manuel Montt 2846. E-6

TRAVIADO, PERRITO BLANCO
, responde al nombre de Boby.
na gratificación. Vicuña Macken-
598. 8-E.

NDO DOS CABALLOS DE TIRO
. Independencia 1904. 8-En.

NDO PERRITOS FINOS, CRES-
, San Alfonso 26.

INSTRUCCION

RSOS VACACIONES, SISTEMA
tiguo y concéntrico, cargo profe-
es Estado garantizando éxito exa-
n Marzo, empiezan 2 Enero. Ma-
cula abierta. Internado, medio
pilaje externado. Gálvez 139
léfono 704. 3-F

AQUIGRAFAS" "MECANOGRA-
s", especiales comercio; prepara
ademia "Pitman", profesorado ti-
lado. Maule 1075. 22-E.

NGLISH COLLEGE. — CURSO DE
caciones (matrícula abierta. Las
ases principiarán el Lunes 8 de
nero. Humanidades y preparatorias.
glés. Prepáranse exámenes. Profe-
res de Estado. Acéptanse internos,
edio-pupilos y externos. Casa-quin-
. Providencia 973. 7-e

SCUELA MILITAR. — SE ACEP-
n solicitudes de admisión para 2
rsos de esta Escuela. Condiciones:
13 a 15 años de edad con 2.o año
humanidades rendido, y hasta 16
ños de edad con tercer año de hu-
anidades rendido. Pedir anteceden-
s a la Dirección de la Escuela. 8-e

ATEMATICAS, HAGO CLASES A
omicilio.— A. Fuentes. Correo 7.
8-E.

CADEMIA YOST, ENSEÑA ESCRI-
r máquina, por tacto. Bandera 682.
10-E

URSO GRATUITO CONTABILIDAD
atrícula abierta. Círculo Mercantil.
an Francisco 982. E—9

CURSO DE VACACIONES". COMO
n años anteriores, funciona en el
Instituto San Martín", San Martín
, un curso de Vacaciones para
lumnos de humanidades y prepara-
rias que tienen ramos atrasados o
ue desean adelantar un nuevo cur-
o en sus estudios. Los alumnos
ueden ingresar en calidad de inter-
os, mediopupilos o externos. Los
rofesores que toman parte son to-
os de Estado. La matrícula está
bierta. 12-E

RANCES, INGLES, LATIN, CUR-
os rápidos. Preparaciones exáme-
es humanidades, bachilleratos. Pre-
los módicos. Profesor europeo, ti-
ulado. Nataniel 135. 7-E

NGLES! PROFESOR LONDINEN-
e con espléndidas referencias, ense-
a el idioma en tres meses. Sistema
erfeccionado, práctica fácil. Claras
6. E—9

NSTITUTO MODERNO, COMPA-
ía 1871.—Cursos de vacaciones. In-
ernos, externos. Buen profesorado.
—Luis Gajardo Infante, profesor de
Estado. E-14

PROFESOR DE FRANCES, DA cla-
es. Gálvez 216. 8-E

POR $ 3 MENSUALES ENSEÑANza escritura máquina marca Underwood. Brasil 863. 8-En.

HUMANIDADES, 1.o A 6.o AÑOS, preparamos exámenes. Numerosos certificados aprobación universitaria. Instituto Mercantil, Estado 239. Teléfono 273. E-6

CURSO VACACIONES LICEO Chileno, Plaza Yungay. Profesorado examinadores. E-8.

PREPARO EXAMENES PREPARAtorias y humanidades. Precios bajos. Bandera 546.

SEÑORITA INGLESA, CATOLICA, bien recomendada que enseña inglés, francés, piano, desea posición permanente o para vacaciones, como institutriz en familia distinguida. Se exige buen sueldo. Escribir: S. M. B., Correo Central. 8-E.

GRATIS— MECANOGRAFIA INStituto "Pinochet Le-Brun". Pida datos. Huérfanos 1657. 13-E.

SE ENSEÑA ESCRITURA MAQUIna. Cursos rápidos. Padura 487. 8-E.

MATEMATICAS Y FISICA PREPAro exámenes para Marzo. Avenida Rosario 1022.

SEÑORITAS, EMPLEADAS COmercio; ganaréis el triple, preparándose en la Academia "Pitman", Maule 1075, siguiendo el "Curso Superior de Taquigrafía Mecanografía". Enseñanza completa, individual, colectiva. Profesorado titulado, competente.

HAGO CLASES EN SOMBREROS, a señoras, señoritas; precio módico, voy domicilio. Casilla 2797. Señora Casas.

SEÑORITAS: COMERCIO. HUMAnidades, enseñanza por profesores de Estado. Contabilidad comercial, agrícola o bancaria, aritmética comercial, castellano, redacción mercantil, francés, inglés, taquigrafía, escritura máquina, legislación comercial caligrafía, moral: enseñanza por $ 87.50; otros, 30, 25, 20 y 15 pesos mensuales. Instituto Mercantil. Estado 239.

HUMANIDADES, 1.o A 6.o AÑOS, preparamos exámenes. Numerosos certificados aprobación universitaria. Instituto Mercantil. Estado 239. Teléfono 273. 8-E

¡OJO! ESCUELA NACIONAL DE Masajistas. — (Autorizada por el Supremo Gobierno). Masaje médicinal. Belleza Científica. Pedicurocirujano. Diplomas válidos. Profesiones decentes, lucrativas. Pídense prospectos ilustrativos. (Cursos de Vacaciones). Estado 363.

FRANCESA OFRECE CLASES francés, cambio clases piano. Clasificador 67.

JUDICIALES

CONCURSO VOLUNTARIO EUGEnio Cibié (sucesión).— Por decreto del Cuarto Juzgado Civil, de fecha 11 del presente, ha sido declarada en concurso la sucesión de don Eugenio Cibié, haciendo a sus acreedores proposiciones de convenio. Se ha fijado para la primera junta del concurso el 29 de Marzo de 1923, a las 3 P. M., y para deliberar sobre las proposiciones de convenio se cita a los acreedores para el 4 de Enero próximo, a las 3 P. M. Se nombró síndico provisional, a don Hernán Echeverría Cazotte.—El secretario. 15-Enero

TRANSFERENCIA DE MARCA: La marca "Golden Soap", para jabones de propiedad del señor Santiago Puelma ha sido traspasada a los señores Errázuriz, Simpson y Cía., Ltda. por escritura del 26 de Diciembre de 1922, ante don Pedro N. Cruz. Se da el presente aviso, para los fines legales. — Santiago, Diciembre 26 de 1922. e-7

INVENTARIO SOLEMNE.— El infrascrito, Notario Público de este departamento, anuncia que a las 3 P. M. del día 12 de Enero del año 1923, procederá a practicar en su oficio, calle de la Bandera N.o 345, el inventario de los bienes quedados al fallecimiento de don Juan Francisco Rivas. Santiago, 29 de Diciembre de 1922.— F. Errázuriz Tagle. E-11

REMATE JUDICIAL.— ANTE EL señor Juez del 2.o Juzgado Civil de esta ciudad, don Ramón Fernández Bañados, se rematará el diez de Enero de 1923, a las tres P. M., la casa N.o 241 de la calle Echaurren de esta ciudad, por el mínimum de $ 38,666.66. Bases y antecedentes en esta secretaría, juicio ejecutivo Herrera con Carrasco y con Pedro Herrera Contreras, Echaurren 406, de 9 a 11 A. M.— C. Darrigrandi, secretario. 8-En

CONCURSO SARA WINFIELD.— Por decreto del señor Juez Letrado don Fernando Santa María, de fecha 2 del presente, ha sido declarada en concurso voluntario doña Sara Winfield v. de Hurtado. Se ha nombrado síndico provisorio a don Manuel Merino E. y se ha fijado para la primera junta de acreedores el 26 de Marzo próximo, a las 3 P. M.—J. A. Alfonso, secretario. 8-E

EL 12 DE LOS CORRIENTES, A las 3 P. M., se rematará en el 2.o Juzgado la casa N.o 1416 de la calle Sierra Bella, continuación de Lira pasado Matta, por el mínimum de $ 12,370.20. Tiene 7 habitaciones, frente cal y ladrillos, jardín, bonito parrón. Próximamente carros a la puerta. Expediente Kirschheiner con Le Mebelis. — El Secretario. E-7

REMATE (OTERO).—ANTE EL 5.o Juzgado Civil de esta ciudad se rematará el 30 del presente, a la 1 P. M., la casa N.o 429 a 491, calle Arturo Prat. Mínimum: $ 130,000 Hay deuda hipotecaria. Bases antecedentes en la misma y en el estudio del abogado Franklin Otero. Bandera 323. Hortensia Alegría. Posesión efectiva 5.o Juzgado.— Covarrubias.

EL 12 DE LOS CORRIENTES, A las 3 P. M., se rematará en el 2.o Juzgado la casa N.o 1416 de la calle Sierra Bella, continuación de Lira pasado Matta, por el mínimum de $, 12,370.20. Tiene 7 habitaciones, frente cal y ladrillos, jardín, bonito parrón. Próximamente carros a la puerta. Expediente Kirschheiner con Le Mebel.—El Secretario. 8-E

ENCARGOME CON ABOGADO, constitución familia, reconocimientos hijos naturales, eximiciones legales, servicio militar. San Isidro 1989.

PROPUESTAS

SOC. PESQUERA DE COQUIMBO, en liquidación.—Pídense propuestas cerradas para la venta de una frescona. Las propuestas se abrirán el 8 del presetne, a las 3 P. M., en la Administración de esa vega; reservándose el derecho de aceptar o rechazar las que no convinieren. San Diego 1464. 7-E

OBJETOS PERDIDOS

SE RUEGA AL CHAUFFEUR QUE se llevó olvidado una caja de herramientas el día 29 de Diciembre 1922, la devuelva a la Escuela de Aviación; se dará gratificación.—A. Ojeda, mecánico.

GRATIFICACION SE DARA A LA persona que devuelva a Compañía 1712 un reloj pulsera de oro perdido el Sábado 6 en la mañana de Puente a Riquelme por Catedral o en un coche de posta.

OCUPACIONES (Ofrecen)

LINOTIPISTAS COMPETENTES, necesita la Imprenta Universitaria. Estado 63. 7-E

CAJISTA DE REMIENDO SEPA estereotipia, necesita La Ilustración. Moneda 873. 7-E

RAYADOR NECESITA IMPRENTA "La Unión", Infante 1471. E—7

NIÑA PARA LOS MANDADOS Y quehaceres de casa se necesita en Renjifo, Villa Santa María N.o 610. E-10

CHAUFFEUR ALEMAN MECANIco, 16 años, práctico, buenos certificados, se ofrece. Esperanza 66 A. E-9

100 SEGADORES SE NECESITAN en la Hacienda Pudahuel. Dirigirse por calle San Pablo abajo. E-8

ALBAÑILES NECESITO. PARIÑA 430. 8—E

REVOCADORES NECESITO. PARIña 430. 8—E

CARPINTEROS, NECESITO. PARIña 430. 8—E

ZAPATERO COMPOSTURERO NEcesito. Lira 559. 7-E

SE NECESITA UN REPARTIDOR con carnet y matrícula. Andes 3399. E-7

CARRETELERO CON CARNET necesito. Sotomayor 347. E-7

RUEDERO CARROCERO, CON HErramientas, necesito. "La Mundial", Independencia 1925. E-8

PINTOR CARROCERO, NECESITA "La Mundial", Independencia 1925. E-8

JOVEN 18-20 AÑOS NECESITA ALmacén, para mandados. Serrano 302. 8-En.

SE NECESITAN BUENOS OPERArios hojalateros. Irarrázaval 132. 10-En.

SE NECESITA UN JOVEN COMPEtente en negocio de suelería. Datos se darán en Agustinas 978. 9-En.

NECESITO UN BUEN RUEDERO. Toro Mazote 150. Carrocería. 8-En.

TONELERO COMPETENTE SE NEcesita. Santa Elena 1216. 7-En.

ALBAÑILES, ENFIERRADOR, PEOnes, necesitan San Francisco 2012. E-7

EMPLEADO COMPETENTE ABArrotes necesito. Chiloé 2095. 7-e

NECESITANSE JOVENES ACTIvos y prácticos en corretajes, ampliaciones fotográficas; presentarse de 9 a 12 A. M. Bascuñán 53. 7-E

CHAUFFEUR PARA BUICK, COMpetente necesítase. Dirigirse: Casilla 2550. 7-E

NECESITO PANADEROS APRENdices. Dardignac 145. E-7

NECESITO CARPINTERO PARA armar cajones de concreto en la Fábrica Vidrios, calle Augusto Matte 408, comuna Yungay. E-7

NECESITO GASFITER ELECTRIcista, muy competente en los dos ramos. Nataniel 40. E-7

CHAUFFEUR COMPETENTE, NEcesito, con buenas recomendaciones. Rosas 1017. Tratar: de 1 a 3 de la tarde. E-7

NECESITO PANADEROS POR SEmana, pago buen sueldo. Victoria 315. 10-E

TORNEROS COMPETENTES NEcesito. San Diego 1948. 7-E

FARMACEUTICO PRACTICO, TItulado, buen sueldo, se necesita. Casilla 1587. F. H. C. E-7

NECESITO UN JOVEN QUE SEPA manejar carretela y entienda algo en carnicería. Av. Independencia N.o 870. E-7

NECESITO MECANICO ESPECIAlista en elaboración de maderas. — Barraca Bío Bío, Esperanza 51 esquina Erasmo Escala. 10-E.

MOLINERO PRIMERO, CON BUEnos certificados de competencia para molino de cilindros, necesítase. Bandera 131, of. 17. 8-E.

CARPINTEROS PARA TRABAJOS interiores molino, con buenas herramientos necesítanse. Bandera 131, oficina 17. 8-E.

VENDEDOR PARA LOS PRODUCtos de una fábrica, necesito. Agustinas 1778.

CARPINTERO DE BANCO, NECESito. Agustinas 1778.

ENLUCIDOR A POLVILLO, NECEsito a trato. Calle de la Merced N.o 399. 8-E.

SE NECESITAN TRABAJADORES al día. Maestranza 918.

FARMACEUTICO Y EMPLEADO práctico, necesito. Delicias 2298.

CORREDOR PARA IMPRENTA, NEcesito. Exígense recomendaciones. Nataniel 548.

NECESITO UN MAESTRO Y OFIcial para puerta cortinas de fierro, Lira N.o 889.

TRENZADORES DE AJOS. PROducción 500,000. Necesito. Tratar: Cisterna, Paradero 19, tercer chalet de la izquierda. E-9

AJOS. NECESITO TRENZADORES para una producción de ajos. Rosas 2663. E-8

EMPLEADOS PARA LECHERIA, necesito. San Pablo 3658.

SEGUNDA COMPAÑIA DE BOMBEros "Esmeralda".—Ayudante cuartelero necesita.

FUNDICION BRONCE NECESITA limadores, pulidores, oficiales. Santa Rosa 284.

JOVEN DE CAMPO NECESITO. Avenida Manuel Montt 1655.

CARRETELERO COMPETENTE reparto bodega frutos del país, necesitamos. Copiapó 1085, esquina San Diego. 8-E

BUEN SACADOR DE PUNTERA necesita Fábrica de Calzado La Constancia. 9-E

PINTORES NECESITO HUERFAnos 2875. Tratar: hoy Domingo.

SE NECESITA MAQUINISTAS Y costureras competentes de pieles. Cóchrane 710. 8-E.

REPARTIDORES DE VINO CON clientela, necesito recomendados, Bascuñán 1309.

NECESITO UN JOVEN HONORAble $ 200. Morandé 436.

JARDINERO, HORTALICERO, COMpetente, buenas recomendaciones, activo, sin vicios para trabajar una quinta en medias, necesito. Prat 32.

NECESITO MUEBLISTA COMPEtente. San Diego 132.

ZAPATERO COMPOSTURERO, NEcesito. San Martín 492.

TRABAJADORES Y ALBAÑILES para arreglo de caminos, en la comuna de Ñuñoa, necesita Ricardo Rojas, Avenida Irarrázaval 1031. 8-E

CARPINTEROS DE BANCO, NECEsítanse. Cumming 861. 9-E

JOVENES Y SEÑORITAS PREPArados en comercio, contabilidad, idiomas, legislación, taquigrafía, escritura máquina ofrecemos al comercio, industria. Instituto Mercantil 239. Teléfono 273.

MAESTRO VITERIO ACEVEDO, pasehoy: cheverréa 927.

2 BUENOS PELUQUEROS NECEsito. Rosas 2836, de 11-2. P. M. 8—E

TORNERO MECANICO NECESITO. San Diego 1948. E-8

NECESITO JOVEN SEPA LECHAR y cuidar vacas. Santiago 1140.

PICADORES DE LEÑA CON O SIN herramientas, necesito. Presentarse: San Diego 911. 9—E

NECESITO RUEDEROS Y OFICIAles de banco carroceros. San Francisco 868. E-10

NECESITO TALABARTERO. DELIcias 3570.

PANTALONEROS COMPETENTES de confección, necesítanse. Agustinas 826. E-8

VENDEDOR COMPETENTE PARA listones machihembrados, se necesita. San Antonio 61.

VENDEDOR COMPETENTE PARA la venta de máquina de coser, joven se necesita. San Antonio 61.

PANADEROS Y APRENDICES QUE sepan algo necesito. Bellavista 479. E-8

MAESTRO EN GRANITO ARTIFIcial, muy competente necesito. Avenida Matta 353. E-8

PELUQUERO COMPETENTE NEcesito. San Pablo 3260. E-9

NECESITO JOVEN DE 17 A 18 años, que tenga buena letra. Dolores 201.

ARMADORES CALZADO INGLES, necesito. Valparaíso 1064. Casita 22. 8-E

NECESITO DOS CARPINTEROS DE banco. Ricardo Santa Cruz 743. 8-E

NECESITO JOVEN DE 20 A 28 años que entienda trabajo de carnicería. San Diego 1464.

ZAPATERO TAQUERO DE SUELA, necesito. Avenida Matta 364. 8-E

NECESITO CARPINTEROS PARA construcción. Huemul 1715. 8-E

PINTOR PARA ESMALTAR MUEbles se necesitan. Chiloé 1810.

¡¡CUIDADOR PROPIEDAD!!, SEPA lechar, necesito. Lira 279.

CORTADORES DE CUEROS SE necesitan en la Fábrica de Calzado Amunátegui 916.

ESCRIBIENTES MAQUINA, MANO necesita Brasil 29. Inútil sin certificados competencia.

CARPINTERO NECESITO. JOFRE 40.

NECESITO MAESTROS PASTELEros competentes. Delicias 2867. 8-E

EMPLEADOS COMPETENTES PAra el despacho de confitería y pastelería, necesito. Delicias 2867. 8-E

NECESITO DOS TRABAJADORES para campo y amasandero, formal. Santa Rosa 1810.

ZAPATEROS BLACK Y COMPOSTUrero, necesito. Castro 680.

DEPENDIENTE PRACTICO EN abarrotes, 15 a 17 años, necesito. Ecuador 4198. 8-E

NECESITASE MOZO RECOMENdado para comedor. Tratar, de 1 a 3. Agustinas 2123. 7-E

NECESITO COCINERO, DE PREFErencia cocinera, competente y buenos antecedentes. Agustinas 978. 9-En.

MUCHACHO DE 15-16 AÑOS, REcomendado, necesito quehaceres de casa. Delicias 777. 7-En

MOZO LLEVAR CAMPO POR VAcaciones, necesito. Tratar 1 1/2 a 2 1/2, Dieciocho 572. 7-En

SE NECESITA MOZO Y TOCADOR. Se prefiere español. Cueto 79. 7-En.

MOZO DE 14 A 16 AÑOS, PARA BOtica, necesita San Ignacio 1105. E-7

ADMINISTRADOR HOTEL, ENtendido en cocina, necesítase. Prefiérese extranjero. Casilla 1488. E-7

NECESITO SIRVIENTE COCINA. Bascuñán 1301. E-7

SE NECESITA MOZO PARA OFICIna, con buenas recomendaciones. Dirigirse: A. B. C. Casilla 11 D. 7-E

MOZO COMEDOR Y EMPLEADA de piezas necesito, con informes. Calle San Antonio 438. E-7

MUCHACHO MANDADOS NECESIto. San Diego 727. 7-E

BOTICA. — NECESITO EMPLEADO competente. Avenida Italia 1250. E-7

NECESITO UN NIÑO PARA MOzo. Echaurren 162. 3-E.

MOZO PUERTAS ADENTRO NEcesítase. Ahumada 68.

NECESITASE MOZO PARA OFIcina, 18 años; presentarse hoy Domingo. Gálvez 178.

MUNDIAL HOTEL. SE NECESITA un copero, un mozo de patio y un cuchillero.

MUCHACHO VENDEDOR CON carnet, necesito. Bandera 848. E-8

NIÑO 14 AÑOS PARA VENDER Pan se necesita. Panadería. San Cristóbal 1560. E-8

MOZO CASADO SIN NIÑOS CON buenas recomendaciones se necesita. Tratar: Libertad 58, de 9 a 11 A. M. E-8

MUCHACHO 16 AÑOS, NECESITO. Delicias 2517.

MUCHACHO PARA CORTAR SUEla necesito. Valparaíso 1064. Casita 22. 8-E

¡¡MUCHACHO CAMPO!!, NECESIto. Lira 279.

MUCHACHO PARA AYUDANTE de bodega necesito. Pío IX 95.

NECESITO NIÑO RECOMENDADO. San Pablo 1683.

NIÑOS GRANDES, PREFIERO SEpan carpintería. 10 de Julio 363.

EMPLEADO, MOZO COMPETENTE. Sastrería, ropa hecha, necesítase. Vicuña Mackenna 1080. 8-E.

MUCHACHO NECESITO, LECHAR vacas. Lira 279.

NECESITO SABER DE MERCEDES Dinamarca de Uribe, que estuvo en Domínica, para asuntos que le convienen mucho. Olguita, Camilo Henríquez 682.

ESCOBILLERAS, APRENDIZAS NEcesítanse. Avenida Manuel Montt 1601. 8-En.

SE NECESITA PREPARADORA EN sombreros de señora que sea bien competente. Delicias 2308. E-7

RESPUESTAS A NUESTROS LECTORES

LAS PERSONAS CUYAS CONSULTAS NO APAREZCAN RESUELTAS EN EL DIARIO, SERAN ATENDIDAS PERSONALMENTE POR EL REDACTOR DE LA SECCION, LOS DIAS LUNES, MIERCOLES Y VIERNES, DE 5 A 6 1/2 DE LA TARDE.

—Martes 13.—Santiago.— 1) ¿Una escritura privada, firmada por un notario y los contratantes es válida?
2) ¿Puede reducirse a escritura pública por la voluntad de uno sólo de los que la suscribieron?
3) Si una de las partes no da cumplimiento a lo estipulado, ¿qué diligencias debe hacer la otra?

—1) Válida indudablemente, pero sólo como instrumento privado, pues la escritura pública, debe ser otorgada ante un notario, incorporada en un registro público o protocolo.
2) No se puede.
3) Llamar al deudor, a presencia judicial, para que reconozca la firma. El instrumento privado, reconocido por la parte a quien se opone, tiene el valor de escritura pública respecto de los que aparecen o se reputan haberlo suscrito, y de las personas a quienes se han transferido las obligaciones y derechos de éstos.

—Bodega Lontué.—Taltal.— Muy agradecido le quedaré a Ud. si tiene a bien indicarme un procedimiento práctico y económico para preparar vinagre de un buen vino blanco.

—En la actualidad se emplea con mucho éxito, para la preparación de vinagre, en poca escala, el método siguiente:
Se lava un barrilito con agua hirviente y se enjuaga dos veces con vinagre caliente, se taladra el fondo anterior por el centro, a fin de permitir la entra del aire, y el posterior por la parte alta, para la salida del mismo. Se aplica en el orificio grande de la comba del barril un grueso tapón atravesado por un embudo de hojalata, en cuya extremidad inferior se adapta, por medio de un tubo de caucho, otro tubito de vidrio que llegue hasta el fondo del barril, con el objeto de que, al añadir vino, no se rompa la costra superficial de fermentos acéticos que flota en el líquido. Después se aplica una espita de madera en el orificio inferior de la tapa anterior del barril. Así dispuesto el aparato, se le coloca en una atmósfera cálida y se vierten en él 3 litros de buen vinagre y 7 a 8 litros de vino blanco, de modo que el líquido llegue casi al orificio central de la tapa anterior.

Cada vez que se extraiga vinagre, se substituirá por otro tanto vino blanco. Es útil montar en la cara anterior del barril un indicador de nivel formado con un tubo de cristal fijado con mástico en la madera, y colgarle además un termómetro.

—Un colega.—Santiago.—¿Cómo se dibuja, sobre telas, con tinta china?

—Se deslíe tinta china, añadiéndole una solución que la haga adherir a la tela. Con este objeto sirve bien la hiel de buey preparada en la siguiente forma: se filtra la hiel, se la hace hervir y se la filtra nuevamente a través de una tela, a fin de separar las impurezas; se calienta otra vez y se le agrega creta en polvo; cesada la efervescencia se filtra; se obtiene así un líquido claro e incoloro, del cual se añaden algunas gotas a la tinta china.

—Mal pagada.—Santiago.—Le ruego informarme acerca de si es posible encerrar hasta su mayor edad o por algún tiempo, en la Casa Correccional de Mujeres, a una muchacha de diez y ocho años de edad que tengo a mi cargo y cuya conducta inmoral y viciosa, me ocasiona a diario graves molestias y sacrificios.

—Nuestra legislación civil al reglamentar las relaciones entre los padres y los hijos de familia, le confiere al primero la facultad de castigar moderadamente a los últimos, la de imponerles la pena de detención hasta por un mes, en un establecimiento correccional. Si el hijo es mayor de 16 años, no ordenará el juez el arresto, si no después de calificar los motivos y podrá extenderlo hasta por seis meses a lo más.

Como, por otra parte, tales derechos concedidos al padre, se extienden, en ausencia, inhabilidad o muerte del padre, a la madre o a cualquiera otra persona a quien corresponda el cuidado personal del hijo, podrá Ud. ejercitar tales atribuciones sólo acreditando que, por resolución judicial, se le ha confiado el cuidado personal de la muchacha en referencia.

SIMON.

SEÑORITAS: HAGO, TRANSFORMO sombreros, desde $ 6. Fontecilla 75. E-7

NECESITO LAVANDERA, CERCA de casa. Maestranza 278.

NECESITO OPERARIAS COMPEtentes trajes sastre señoras. Juárez 697. 7-En.

ARPISTA COMPETENTE PARA TOcar en la hora del almuerzo, necesito para los días Domingo y festivo, buen sueldo. Tratar: Vitacura 450. 8-En.

MUJERES AGILES NECESITA LA Fábrica de Conservas, Santa Inés-Nos, para elaboración frutas. 15-En

NECESITO COSTURERA SASTRE, sepa ojalar, pago bien. Carmen N.o 778, casita C. E-8

NECESITASE PIANISTA PARA Matinée, Teatro Setiembre, Alameda esquina Lira. 8-e

AMA, NECESITAN EN DELICIAS 1230. E-8

NECESITO UNA POSTICERA Y una camisera; buen sueldo. Lord Cochrane 934. 7-E

NECESITO LAVANDERA, CHACAbuco 28. 7-E

NECESITO PIANISTA CUPLETISta. Matucana 859. 9-E.

AMA SE NECESITA. CARMEN 197, casa 12.

SEÑORITA QUE SEPA PERFECtamente la contabilidad, necesito. Agustinas 1778.

COSTURERA NECESITASE. SAN Isidro 657-3.

SE NECESITAN VARIAS SEÑORItas para ocupaciones muy sencillas. Maestranza 918.

POSTICERAS DOBLEZ NECESITO. Lavandería "Cruz Roja". Compañía 1866. 8-E.

MUY BUENAS VESTONERAS Y pantaloneras, con muestras, necesito. Estado 35. 8-E.

COSTURERAS SASTRE NECESITO. Martínez de Rozas 2035, casita 1. 8-E.

BUENAS CAMISERAS Y LAVANderas, necesito. Bulnes 7-A.

SEÑORITAS, JOVENES, NECESItamos, Instituto "Venegas Salas". Plazuela Santo Domingo. Trabajamos 365 días. Preparamos exámenes. Enseñamos: máquina, idiomas, contabilidad, taquigrafía, telegrafía, música, baile.

COSTURERAS COMPETENTES EN modas, Bulnes 274. E-8

SE NECESITA UNA INGLESA O francesa bien educada para cuidar tres niños en Viña del Mar. Tratar: Huérfanos 3065, casa 5, hora de 1 a 4 de la tarde.

NECESITO COSTURERAS SAStres, trabajo todo el año, Vergara 624. 8-E.

NECESITO SEÑORA O SEÑORITA sola, hacerse cargo negocio establecido, General Saavedra 1184.

NECESITO COSTURERAS O aprendizas para pieles. Santa Rosa 1153, casa N.o 5. 8-E.

LAVANDERIA FRANCESA RECOleta 348. Camiseras, posticeras, ropa familia, lavanderas necesita. 8-E.

COSTURERA COMPETENTE ROpa niño, preguntar señora Teresa, Matucana 640.

CASA SANTIAGO, PUENTE 504. Necesita una señorita para al Caja.

ALMIDONADORA SE NECESITA Lavandería Bruselas, Rosas 2040 entre Brasil, Baquedano. 8-E.

NECESITO COSTURERA SASTRE, calle Cóndor 7415. Casita 26.

LAVANDERIA FRANCO-ESPAÑOla: aplanchadoras de enjuague y fineras necesito. Huérfanos 2674. 8-E

NECESITASE SEÑORITA PARA caja, buena presencia. Delicias 1198.

NECESITO BUENAS PALETOCEras. Gálvez 72.

LIMPIADORAS DE CALZADO NEcesitamos. Rosas 3223. E-8

AYUDANTA VESTONERA, NECEsito. San Diego 1558.

VESTONERAS, COSTURERAS SAStres, ayudantas adelantadas. Necesito. Bulnes 11.

LAVANDERIA MODERNA, Echaurren 316. Necesita camiseras y posticeras. Se paga todas las camisas 24 centavos. Postizos, $ 6. E-8

NIÑAS 13 AÑOS NECESITANSE, Fábrica Cápsulas. Gálvez 1119. E-8

NIÑA 14 AÑOS PARA QUEHACEres necesita. Víctor Manuel 1560. E-8

SE NECESITA UNA AYUDANTA sastre, San Diego 1546, Casita 30.

SE NECESITA MAESTRA COMPEtente para la costura, Sastrería la casa inglesa, Delicias 2594.

NECESITO COSEDORA, ESQUINA cartonaje. A. Matta 1435.

CAMISERAS, POSTICERAS Y LAvandera necesita Lavandería Río Janeiro, Merced 475. E-8.

NECESITO BUENAS AYUDANTAS en modas. Maestranza 324.

NECESITO COSTURERA PARA sastre Merced 425. 9-E.

BUENA COSTURERA EN MODAS, necesito. Sama 1134. 8-E.

NECESITO AYUDANTES MODIStas. Maison De Martini. Catedral 1273. 8-E.

NECESITO NIÑA AYUDAR QUEHAceres casa. San Ignacio 1304.

LA RAPIDA NECESITA NIÑERAS cocineras y de mano con buenas recomendaciones. Gálvez 106.

NECESITASE NIÑERA URGENTE, Matucana 37, altos.

SERVIDUMBRE, LA MEJOR DE Santiago, pídala Bandera 339.

EMPLEADA PARA PIEZAS Y SEñora mayor para niños se necesita. Avenida Salvador 1898. 7-E

SE NECESITA NIÑA 14 AÑOS PAra servicio. Gálvez 145. E-7

EMPLEADA DE MANO, NECESITO. San Diego 294. E-7

EMPLEADA ATENDER SOMBRErería necesito, buen sueldo. Diez de Julio 219. 7-En

EMPLEADA CUIDAR GUAGUA NEcesito. Santa Rosa 681. 7-En.

NIÑA REGULAR EDAD NECESITO para ayudar quehaceres casa. Diez de Julio 1026. 7-En.

NIÑA REGULAR EDAD, SEPA ALgo cocina, para casa matrimonio necesito. San Ignacio 195. 7-En

EMPLEADA PARA CUIDAR NIños, con preferencia española, se necesita en Av. V. Mackenna 651. Presentarse de 8 a 12 M. 9-En.

SE NECESITA NIÑA PARA LAS piezas, con buenas recomendaciones. Monjitas 640. 7-En.

EMPLEADA PARA MESA NECESIta Restaurant Universo. Vicuña Mackenna 816. 8-En.

EMPLEADA RECOMENDADA, COmedor y piezas, necesita. Castro 26. E-8

NECESITO EMPLEADA. AVENIDA Bilbao 790, Providencia. E-7

EMPLEADA PARA TRABAJOS DE Laboratorio se necesita. Dirigirse indicando sueldo. Casilla 1211. E-7

SE NECESITA MUY BUENA EMpleada para piezas y comedor, inútil presentarse sin buenas recomendaciones. -- Echaurren 508. E-7

SE NECESITA EMPLEADA PARA piezas. Avenida La Paz N.o 27. E-7

MATRIMONIO EXTRANJERO, NEcesita empleada para el servicio; buen sueldo. Esmeralda 847. E-7

SE NECESITA UNA NIÑA PARA la cocina. Eyzaguirre 1009. E-7

EMPLEADA TODO SERVICIO NEcesito para familia. Nataniel 1104. 7-E

NECESITO EMPLEADA TODO servicio para matrimonio. Rosas 2351. 7-E.

NECESITO EMPLEADA PARA LA mano. Agustinas 2351. 8-E.

SIRVIENTA PUERTAS AFUERA, necesito. Santiago Concha 1465.

EMPLEADA PARA LAS PIEZAS recomendada, se necesita en Avenida España 365. E-9

SE NECESITA UNA EMPLEADA para cigarrería. Tratar: en Arturo Prat 701.

NECESITO EMPLEADA DE LA MAno con buenas recomendaciones para fundo cerca de Santiago. Tratar: Carreras 408, de 1 a 5.

NECESITO EMPLEADA DE LA mano. Vergara 624. 8-E.

NIÑERA CON RECOMENDACION para un niño, necesítase. Cumming 357. 8-E.

NIÑA DE MANO MUY FORMAL, con recomendaciones, se necesita en casa francesa sin niños. Buen sueldo. Delicias 2959.

SE NECESITA EMPLEADA PARA todo servicio. Carmen 483. 9-E

EMPLEADA PARA MATRIMONIO, sin niños, preciso. San Diego 380. 8-E

SIRVIENTA PUERTAS ADENTRO todo servicio, pago cincuenta pesos o más según competencia. Tocornal 652.

EMPLEADA PARA TODO SERVIcio, necesito. Vicuña Mackenna 189. Teatros.

LAVANDERIA LA REPUBLICA necesita camiseras. Esperanza 26.

NECESITO COCINERA O AYUDANta. Moneda 1422.

NECESITO COCINERA. SAN DIEgo 372. 8-E

NECESITO COCINERA RECOMENdada. Teatinos 381.

MATRIMONIO ESPAÑOL SIN NIños, necesito, ella cocinera, él mozo de fábrica, con casa, luz y leña. Avenida Matta 375.

MATRIMONIO PEON COCINERA, necesito. Avenida Pedro Valdivia 231.

NECESITO COCINERA PARA Quilpué. Tratar: Santa Victoria 376.

NECESITASE COCINERA BUENAS recomendaciones. Presentarse 1 a 4 Agustinas 2474. E-9

NECESITO COCINERA, BOTICA New York, San Pablo esquina Riquelme.

NECESITO COCINERA QUE ENtienda su oficio. Avenida Manuel Montt 867. E-9

BUENA COCINERA CON HIJA grande necesito, para cocinar y cuidar casa temporada verano. — Buenas recomendaciones. Morandé 20. 8-E.

SE NECESITA COCINERA Y EMpleada para el mostrador. A. Prat 1404. 7-E

NECESITO COCINERA BUENA, VIllavicencio 315. 8-e

SEÑORA O NIÑA PARA ATENDER cocina. Arturo Prat 110. 7-E

NECESITO UNA BUENA COCINEra. Eleuterio Ramírez 636. 7-En.

NECESITO BUENA COCINERA Y niñera competente para dos niñitas, con buenas recomendaciones. Ejército 495. 8-En

NIÑA PARA LA COCINA, PARA matrimonio solo, necesito Compañía 2690. E-7

CASA EXTRANJERA NECESITA niña para la cocina. Presentarse con buenas recomendaciones a Huérfanos 1337. E-7

NECESITO COCINERA. AV. CLUB Hípico 866. E—7

COCINERA NECESITO, ALONSO Ovalle 864. 7-e

COCINERA SIN NIÑO Y RECOmendada, necesito. Recoleta 883. E—7

COCINERA CON BUENAS RECOmendaciones para llevar vacaciones a Viña del Mar necesítase. Agustinas 1535. E-7

COCINERA NECESITO URGENTE. Teatinos 851. 8—E

COCINERA. SE NECESITA CON recomendación. San Antonio 126. 7-En

COCINERA NECESITO. MAEStranza 278. 7-En.

COCINERA NECESITA HOTEL Y Restaurant "Ford". San Diego 1379. 7-En.

COCINERA SIN NIÑOS, NECESIto. Alonso Ovalle 874. E-10

COCINERA CON BUENAS RECOmendaciones, se necesita. Echaurren 332. E-8

COCINERA, NECESITO. ROSAS 1377. E-8

COCINERA, NECESITO. CUETO 741. E17

COCINERA NECESITO. CIENFUEgos 142.

COCINERA COMPETENTE, SIN NIños, necesito. Buen sueldo. Lira 987. 8-E.

COCINERA JOVEN, CON RECOmendaciones de casa extranjera necesítase. Presentarse: Ahumada 143. Pieza 6. 8-E

COCINERA Y MOZO NECESITO, prefiero campesino, matrimonio sin niño. Recomendado. Avenida Milán 11.

COCINERA QUE SEPA HACER empanadas, buen sueldo. Dardignac 80 esquina Constitución.

COCINERA NECESITO, AVENIDA Santa Elena 1130. 8-E.

COCINERA COMPETENTE NECEsito, Sueldo $ 70. Av. Macul 1250. 8-E

MAQUINARIAS

A TEODORO FREISLER, HUERfanos 2448, diríjase cuando necesite adquirir maquinaria. 30-F.-1923.

COMPRO MAQUINA CALADORA. Ofertas: Dávila 624. 10-E.

MOLINOS PARA METALES, VENde. Delicias 2197. 15-E

CALDEROS VERTICALES, VENDE Delicias 2197. 8-E

RASTRILLOS, PICADORAS, TRIlladoras, motores, vende. Delicias 2197. 8-E

CIAS. CINEMATOGRAFIAS. VENdese ocasión magnífica lámpara de filmar "Júpiter". Verla: A. Prat 959. 7—E

FOTOGRAFOS. VENDESE AMPLIAdora Abedale, 18x18, en perfecto estado. Verla: A. Prat 959. 7—E

SILLERIA DE TEATRO EN BUEN estado, compramos. Dirigirse: Mapocho 4301. 7—E

VENDO MOTOR ELECTRICO, transmisión, baratísimo. Vergara 677. E-7

TORNITO MECANICO DE OCAsión buen estado compro. Bandera 766. 7-e

MAQUINA REGISTRADORA NAtional 2 cajones, vendo. Chiloé 2095. 7-E

POLEAS DE TRASMISION, DEScansos, realízanse. Verlas. Calle Antofagasta esquina San Alfonso, Sociedad Nacional de Buques y Maderas. E-16

PALOS DE ESCOBAS A $ 8 EL Ciento. Antofagasta esquina San Alfonso, —Sociedad Nacional de Buques y Maderas. 16-E

SEÑORA O NIÑA PARA AYUDAR cocina. Arturo Prat 110. 7-E.

DE OCASION COMPRO CAJA REgistradora y balanza calculadora para carnicería. E. R., Casilla 2552. 8-E.

VENDO MAQUINARIAS PARA fabricar bebidas gaseosas. Inés de Aguilera 1142. Plaza de Almagro. 91E.

VENDO MAQUINA REGISTRADOra, perfecto estado. Andrés Bello 519.

VENDO MOTOR A BENCINA tres caballos de fuerza. Bandera 820. E-8

VENDO MAQUINARIAS PARA FAbricar bebidas gaseosas. Inés de Aguilera 1142. Plaza de Almagro. 9—E

OCASION VENDO TALADRO MEcánico, motor eléctrico 1|2 H. P. Ventilador. Rosas 2024.

MAQUINAS PARA FABRICAR plantillas para alpargatas, se venden con facilidades de pago. San Francisco 1181.

MAQUINAS NUEVAS, USADAS, NO compre usted antes de visitar la nueva seción de Delgeon e Hirigoyen. Romero 3244. E-9

TRILLADORA PITTS NIAGARA, armazón de acero, 40 pulgadas, estado nueva, vende de ocasión. Romero 3244.

MOTOR, RANSOMES 14 H. P., MOtor Flocther, 10 H. P., estado nuevo, vende de ocasión. Romero 3244.

CALDERO TIPO LOCOMOTORA 30, 35 H. P., calderos de 5 y 10 H. P., ofrece. Romero 3244.

VENDO MAQUINA SEGADORA Y engavilladora de trigo, marca Devi. Arturo Prat 1802. 10-E

MAQUINA ESCRIBIR UNDERwood N.o 5 buen estado vendo. — Blanco Encalada 1995. E-8.

MAQUINA UNDERWOOD, OCAsión, Bandera 82. 7-F.

CAJAS DE FONDOS, BANDERA 82. 7-F.

COMPOSTURAS MAQUINAS EScribir. Bandera 82. 7-F.

CAJAS REGISTRADORAS, COMpostura, Bandera 82. 7-F.

MAQUINAS ESCRIBIR, OCASION, Bandera 82. 7-F.

$ 800 OCASION UNICA: VENDO MAquina Underwood N.o 5, último modelo flamante. Agustinas 814. Puede verse hoy Domingo todo el día. 8-E.

ALMACEN DE MAQUINAS DE COser "La Legítima". Máquinas de coser, tejer, anafes "Primus", cocinas Primus" de dos platos, accesorios, agujas, repuestos, taller especial de composturas.— Augusto R. Graf. San Diego 85. 8-E.

MATERIALES DE CONSTRUCCION

GALERIA USADA, DE OCASION, cómprase. Santa Rosa 488. E-7

VENDESE MAMPARAS PARA DIvisión de oficina o bar, precio de ocasión. Tratar: con mayordomo Bolsa de Comercio. E-9

SE VENDE VENTANA NUEVA. Aldunate 999. 8-E

VENDO PUERTAS BARATAS. Aldunate 999. 8-E

SE VENDE MADERA USADA EN buen estado. Verla, Bascuñán 1230.

VENDO CUATRO PLANCHAS ZINC blanco. 6 pies. Padura 389.

ADOBES NUEVOS, VENDO $ 120.00 el mil, en Balmaceda 863. E-8

SE VENDE PUERTA CALLE ANtigua, dos chicas, dos balcones, estante para libros, aparador antiguo, una cómoda. Tratar: San Pablo 1769.

DEMOLICION, ESMERALDA 771, casi regalado véndese tejas, adobes, puertas, asfalto, excusado, ventanas, vigas etc. 8-E

MADERAS EN BRUTO Y ELABOradas, secas de todas dimensiones, a precios rebajados. Barraca y Fábrica El Progreso. Sotomayor 37.

PUERTAS, VENTANAS Y GALErías, a precios módicos, entrega rápida. Barraca y Fábrica El Progreso. Sotomayor 37.

PARQUET SEGUN DIBUJO, EN madera del país, seca, hace Barraca y Fábrica El Progreso. Sotomayor 37.

PALAS PARA PANADERIAS, DE todas dimensiones. Se remiten a provincias. Basas de piedra de todas dimensiones. Barraca y Fábrica El Progreso. Sotomayor 37.

VIÑATEROS, BODEGUEROS, EN calle Sotomayor 37, se hace toda clase de trabajos en tonelería, concerniente al ramo. Se garantiza el trabajo. Precios módicos.

$ 100 ROSETONES YESO 40 CENtímetros, variados surtidos; vendo yeso blanco y negro. Cienfuegos 121. 8-E.

MEDICINA

ALIMENTO "ESTRELLA" ESPEcial para niños, personas enfermas reconocido el mejor por sus espléndidos resultados.

EXAMEN DE LA VISTA, GRATIS, en el Almacén Optico, Ahumada 264, atendido por el especialista titulado Rotter. Gran surtido de toda clase de anteojos y lentes a precios bajísimos. 1-N 1923.

CLINICA DENTAL. — Dr. F. DE Petris. Precios convencionales, al alcance de todos los recursos. Trabajos garantidos. Consultas gratis. Gálvez 133. En.-20

CLINICA DENTAL — Dr. F. DE Petris. Precios convencionales, al alcance de todos los recursos. Trabajos garantidos. Consultas gratis. Gálvez 133. e-20

GONORREAS, IMPOTENCIA, SIfilis. Debilidad vital, leucorreas, afecciones prostáticas, supuraciones aunque crónicas, en ambos sexos. Garantizo curación radical, rápida, procedimientos modernos infalibles. Facilidades de pago, consultas gratis diariamente 8 a 12 y de 2 a 7; festivos, de 8 a 12, atiende enfermos de provincias o por correspondencia. Clínica y Laboratorio Médico del doctor J. Lefevre. San Antonio 41, casilla 2756. 13-En.

CLINICA DENTAL. DR. F. DE PEtris, Manuel Vilos. Precios convencionales al alcance de todos. Trabajos garantidos. Consultas gratis. Gálvez 133. 20-En

GONORREA, AUNQUE CRONICA, orquitis, estrechez, curan rápidamente Glóbulos Pérsicos. Boticas surtidas.

DENTADURA SIN PALADAR, EXtracciones sin dolor, garantidas, tapaduras rápidas, precios económicos, horas fijas personas ocupadas. Catedral 1467.

BRONQUITIS, TOSES, DEBILIDAD pulmón, tuberculosis. Tónico poderoso. Pectoral Scott. Boticas surtidas.

CLINICA DENTAL, DELICIAS 880. Dentista titulado, sección gratuita, para empleados, personas pocos recursos. Funciona 5-6 la tarde pagarán material. E-9

PERSONA RECOMENDADA POR distinguidos médicos aplica inyecciones. San Francisco 850. E—14

NERVIOSOS, NEURASTENICOS, cansancio cerebral, insomnio. Impotencia. Gran remedio Cerebrol. Boticas surtidas.

KREPIA REJUVENECE EL CUtis. 6-F

DENTISTA. PLACAS PARA MASticación perfecta, desde treinta pesos. Puentes, coronas, tapaduras, precios muy módicos. Trabajos rápidos, personas ocupadas. Alameda 2398. 11-E.

MME. ANGELE TRASLADO SU consultorio belleza, Serrano 75. Masaje facial, extirpación radical del vello aparato eléctrico. Agente exclusivo de los productos del Instituto Belleza de "Mora" de París. Serrano 75. 8-E.

MUEBLES

COMPRAMOS MENAJES DE CASA, atendemos a domicilio. "La Magallanes", Avenida Matta 1004. Teléfono Inglés 147. (Matadero). 30 Mayo 1923.

COMPRO UNA VICTROLA, PAGO lo que costó. Casillero 49-A. E-14

SILLA CON RUEDAS PARA ENfermo, vendo baratísima. Blanco Encalada 2025. 9—E

VICTROLA ELECTRICA, MUEBLE grande con discos, vendo de ocasión. Maule 1080. E—7

OCASION: VENDO 3 SILLAS SEñoras, aperadas con poco uso; una para niño joven en perfecto estado. Morandé 683. 7-E

VICTROLA "IMPERATOR" CON cincuenta discos Víctor y Columbia, nueva, $ 2,500 .San Antonio 285. 7-E

VICTROLAS IMPORTADAS, CALIdad insuperable. Precios de reclame. Exhibición-venta: Molina 546. 7-E

POR VIAJE VENDESE APARADOR, dos trinches, medio amueblado, catre bronce matrimonio, todo nuevo. Rengifo 770. Verlos: de 1-2 P. M. E-8

PIANO STEINWAY, VENDESE. Avenida Francia 1232 (Independencia). E-9

PIANO GAVEAU, MEDIA COLA, vendo. Conferencia 1424. Correo 30. 9-E

BUEN PIANO ALEMAN DE ESTUdio vendo. Buenos Aires 342. Recoleta. 8-E

MUEBLES DE SALON, MODERnos, compro, buena clase. Casilla 2756, doctor. E-8

CATRES, MEDIO AMOBLADO, $ 80, cómoda, ropero, vendo ocasión. Diez de Julio 527. E-7

VENDO PIANO ESTUDIO, BUEnas voces. Av. Matta 975. E-10

COMPRO BUEN AMOBLADO DORmitorio y catre bronce, plaza y media; indíquese detalles y precio. — A. C., Casilla 2490. 8-E.

OCASION VENDESE ROPEROS, peinadores, Santa Rosa 1330. E-8

SILLA CHILENA VENDESE OCAsión, Molina 367. E-11

VICTROLA VENDO: COMPAÑIA 2822, casa 12. 8-E

6 SILLAS VIENA, MESA CORREderas, 4 tableros, diván, vendo Argomedo 474. E-9

PIANO ESTUDIO BUENAS VOCES, regalo $ 450; pianola con varias piezas, $ 210. Rosas 1340.

RICO PIANO ALEMAN, BUL INcrustado roperos, guardarropas, sillas cuero, importadas, vendo. Catedral 2007. 8-E

VENDO VARIAS ALFOMBRAS, Paragüero, estante, muebles varios de asiento en buen estado, lámpara eléctrica. Verlos de 2 a 5. Catedral 1893.

REGALO UN CATRE DOS PLAZAS, fierro y bronce, muy sólido; y colchón lana, del mismo, todo; en cien pesos, por viaje. — Camilo Henríquez 682.

VENDO CATRE SOMMIER Y CUAdros de ocasión. Galvarino 62. E-8

VICTROLA VENDO POR MENSUAlidades. Avise domicilio. — R. R. — Casilla 2635. E-8

AMOBLADO COMEDOR, RICA MAdera, vende ocasión, usado. Prat 353. 8-E.

MUEBLES FINOS TODOS ESTIlos, precios módicos. La London.— Prat 353. E-8.

MUEBLES COLONIALES ESPEcialidad. La London, Prat 353. 8-E

OPORTUNIDADES PARA FAMILIAS

DESDE $ 60 RECIBE HECHURAS de trajes sastre para señoras y caballeros, garantizando puntualidad y trabajo. Sastrería Echaurren 10. 22-Enero1923

MANIQUIES ORTEGA, NUEVOS modelos rebajados de precio. Fábrica, Rosas 1869 19-Marzo-1923

MEDIAS TODA SEDA, COSTURA francesa, en colores, llegaron. San Francisco 281. 20-En.

TEÑIDOS FIRMES Y LAVABLES A bajos precios: talleres químicos de tintorerías: casa N.o 1, San Diego 731 casa N.o 2, San Pablo 1125; casa N.o 3, San Francisco esquina Ricardo Santa Cruz; casa N.o 4, San Antonio 27. Oportunidad única por balance. 7-E

SIGUE LA GRAN BARATURA, ROpa blanca, delantales, blusas, guardapolvos, ropa de cama. Fábrica: Monjitas 865. 7-En.

SABANAS, $ 6.90; ALMOHADONES, 3.30; blusas de velo, 9.00; de gasa, 5.00; delantales grandes de brin, 9.00. No deje pasar esta oportunidad. Monjitas 865. 7-En.

AJUARES BAUTIZOS, DESDE 9 hasta 200 pesos. Ropita guagüitas, capitas de moletón, $ 12; gorritas, 3.20; vestiditos, 3.90. Monjitas 865. 7-En.

CABALLEROS: CAMISAS, RICO céfiro desde $ 8.00; calzoncillos, piel, cortos, 4.50; corbatas, saldo, 1.20; cinturones, 3.00; suspensores, desde 2.00. Monjitas 865. 7-En.

CUELLOS, ULTIMA NOVEDAD, 1.70; calcetines, hilo, 3.80. Impóngase personalmente nuestro gran surtido camisas muy elegantes, por ser nuestra fabricación precios baratísimos. Monjitas 865. 7-En.

MIEL DE ABEJA, LIQUIDA, DE flores de cerro, recién cosechada, con procedimientos modernos en barriles de 70 kilos. Washington 1464. E-8

VESTIDOS, REALIZACION. VEStidos seda, desde $ 185. Trajes sastre, desde $ 175. Batas de calle, desde $ 115. Capas seda y lana, desde $ 150. Abrigos playa, desde $ 130. Ahumada 116 (altos). 9-E

MODAS: SEÑORITA DIPLOMADA, hace toda clase de trajes, corta moldes, sobre medidas, zurce invisible trabajo irreprochable. Herrera 750.

PIELES Y PLUMAS, CONFECCIOnes, teñidos, curtidos, reformas y composturas. 10 de Julio 475.

"EL FENIX" OFRECE A SU DIStinguida clientela un bonito surtido de sombreros para señoras y señoritas, sombreros organdí variedad de formas y colores de moda. Hace y transforma sombreros. Bascuñán 77-79.

DESDE MAÑANA LUNES, LIQUIdación general por balance en la tienda El Bazar Porteño, San Diego, esquina Avenida Matta. Tusor doble ancho, antes $ 6 ahora 4.50 metro; Brines de color, tejido mercerizado, ganga, 2.50 metro; brines varias clases, a 3, 3.50, 4, metro; organdí de un color, doble ancho, rebajados de precio, a 4, 5, 6, 7, metro; caki buena clase, a $ 3.50, 3.60, 4, 4.50, 5, metro; cotón blanco realizamos, a 2.40, 2.60, 3.00, 3.50, 4, 4.50, 5, metro; piel blanca satinada, a 3.50, 4, 4.50, 5, metro; brin blanco de hilo, a 4, 5, metro; granité blanco, a 3, metro; velos de un color, doble ancho, a 3, 3.50, 4, metro; velos floreados y de lunares, doble ancho, a 3.50, 4 y 3 pesos metro; tocuyo doble ancho para sábanas, a 4, 5, 6, 7 8 metro; tocuyo clase superior, ancho un metro ochenta, realizamos a 7, metro; crea para sábanas, a 4, 4.50, 5, 6, 7, 8, 9, metro; crea de hilo, a 10, 12, metro; camelias de lana, bonitos colores, a 10, 25, metro; sedalinas, a 2, 2.50, 3, metro; mesalinas de algodón, a 3, 3.50, 4, metro; céfiros, a 2.50, 3, 3.50, 4, 4.50, metro; piqué borlón, a 3, 3.50, 4, 4.50, 5, 5.50, metro; foulard de algodón, bonitos colores, ganga, 2.60 metro; popelinas de hilo, doble ancho, a 5.25, metro; 1,000 metros velos de colores, verdadera ganga, 1.60 metro; lienzo culebra, 2, metro; damasco para mantel, a 8, 9, 10, 12 pesos metro; saldo cañamaso de un color, doble ancho, regalamos a 2 pesos metro; saldo gasa de un color, a 1.85 metro; lote de tocuyo liso con la orilla un poco sucia, realizamos a 1.00, 1.20, 1.50, 1.60, metro; gasa blanca labrada, ganga, 2.40 metro; gasa cristal negra, muy ancha, realizamos a 3 pesos metro; polonesas doble ancho para forros, varios colores, a 4 pesos metro; aspillera doble ancho a 1 peso metro; velo blanco de hilo, ancho 1.20 metro, ocasión, 6 pesos metro; saldo pañuelos de cuadritos oscuros regalamos a 4.50 cada uno; colchas blancas y de color, a 18.20, 25, 30, 35, 40, 45, 48 pesos cada una; corsées a 11, 12, 13, 14, 15, 16, 17, 18, 19, 20, cada uno y 22, cada uno; pañuelos de cuadritos rosa y celeste, a 7, 8, cada uno; sábanas de crea de 9, 10, 11, 12, 13, 14, 15, 16, 17, 18, 19, 20 pesos cada una. Recomendamos a usted aprovechar la extraordinaria y verdadera realización que ofrece la Tienda El Bazar Porteño. San Diego, esquina Avenida Matta.

PROPIEDADES

VENDESE ESPLENDIDO CHALET con toda clase de comodidades, en Avenida Washington 120. Ñuñoa. E-10

COMPRO CASA ESTE CERCA LInea carros, se paga hasta $ 12,000 al contado. Detalles por carta: E. G., Mujica 154. 7-E.

VENDO PROPIEDAD APROPIADA para industria. Madrid 1119. E—7

CASA QUINTA O CON SITIO DE 20 x 60 mínimum, cerca carros eléctricos, compro hasta $ 40,000.—H. B. Av. Inglaterra 1176. 7-En.

VENDO CASITA - QUINTA, DIEZ cuadras carros Negrete, cinco piezas, 20 x 80 metros. Recoleta 987. 7-En.

CASA VALOR $ 30,000 a $ 40,000 cómprase. Preferible barrio Sur. Vergara 58. E-7

COMPRO CASA POR $ 10,000, pago al contado, sin comisionista. Para ofertas, dirigirse a Lord Cochrane 508. N-6

QUINTA EN ÑUÑOA, AL LADO Población Banco de Chile, 1,300 varas, casa, árboles frutales, parrón, etc., dos cuadras carros, vendo en 12,000 pesos, con facilidades. Tratar: Diez de Julio 315. 7-En.

$ 25,000 VENDO CASA PROXIMA Independencia, Avenida Francia 1136, 6 habitaciones, baño, dependencias, dos patios, parrón, luz eléctrica. 8-En.

BARRIO PROVIDENCIA. CASITA para poca familia, en buen estado, vendo barato, calle Pérez Valenzuela 360. Verla y tratar: Molino San Jorge, en la misma calle N.o 400. No me entiendo con agentes. 10-En

SE VENDE, EN SAN BERNARDO, quinta 4,000 metros, arboleda productiva, precio 12,000. Verla y tratar: Av. América 354. 7-En

COMERCIANTES: ABARROTES O bodega, vendo linda esquina cal y ladrillo, barrio muy comercial. Carmen 1450. 7-En.

COMPRO CASA-QUINTA EN PEdro de Valdivia, Miguel Claro o Vicuña Mackenna. Precio hasta 200 mil pesos. Dirigirse: C. V. M., Pedro de Valdivia 829. E-8

$ 33,000 INFERIOR TASACION, vendo, Vicuña Mackenna, casa moderna, siete piezas, alcantarillado, gas, electricidad, tranvías eléctricos puerta, propietario. Valdivia 319, esquina Lastarria. 4 a 6. 7-E

EN SAZIE, INMEDIATO A REPUblica, dos buenas casas, vendemos, en $ 52,000. Teatinos 86. E-7

SITIO EN AVENIDA LYON, MUY bien plantado, 2,500 metros, vendemos, en $ 25,000. Teatinos 86. E-7

EN CASTRO, A UNA CUADRA DE Alameda, 11 por 50 metros, dos casas muy confortables. Debe $ 25,000 Caja, vendemos en 115,000 pesos. Teatinos 86. E-7

EN GALVEZ, SEGUNDA CUADRA, 16 por 45 metros, vendemos propiedad compuesta de dos cómodas casas. Debe $ 30,000. Precio, 110,000 pesos. Teatinos 86. E-7

EN SOTOMAYOR BIEN SITUADA, dos pisos, dos buenas casas, debe 50 mil pesos Caja. Vendemos en 80,000 pesos. Teatinos 86. E17

EN VERGARA, ESQUINA DOS ESpléndidas casas, dos pisos. Debe 30 mil pesos Caja. Teatinos 86. E-7

EN SANTA ROSA, SEGUNDA CUAdra, dos pisos, dos casas. Debe 25 mil pesos Caja. Vendemos en 90,000 pesos. Teatinos 86. E-7

CASA RECIEN TERMINADA, MUY central, vendemos de ocasión, en 74 mil pesos. Debe 25,000 pesos Caja. Teatinos 86. E-7

SITIO MUY BIEN SITUADO, EN Vicuña Mackenna, esquina, vendemos sólo en $ 115,000. Teatinos 86. E-7

EN CLARAS, ESQUINA, VENDEmos en $ 140,000 al contado, dos cómodas casas modernas, una en altos y otra en bajos. Debe $ 25,000 Caja. Teatinos 86. E-7

CASA ECHAURREN 162 VENDESE 12 piezas, hall de vidrio, pieza baño, lámparas instaladas, gran patio. 80,000 pesos. 8-E.

AV. MATUCANA CERCA ALAMEda. Mide 25x64 metros, superficie 1,400 m. c. Construcción un piso, numerosos departamentos, servicios. Precio. $ 120,000. Guzmán, Silva y Cía., Huérfanos 1243. 9-E.

AV. MIGUEL CLARO CERCA PROvidencia. Véndese sitio cerrado de 21x64 metros. Precio $ 32,000. Guzmán, Silva y Cía., Huérfanos 1243. E-9.

EN INMEJORABLE SITUACION, entre Plaza y Cerro Santa Lucía, véndese sitio de 10x34 metros, con edificio aprovechable para transformar. Precio $ 65,000. Guzmán, Silva y Cía., Huérfanos 1243. 9-E.

CAMILO HENRIQUEZ CERCA 10 de Julio. Véndese propiedad de un piso, mide 12x72 metros. Precio 30 mil pesos. Guzmán, Silva y Cía., Huérfanos 1243. 9-E.

AV. MANUEL MONTT INMEDIAta Irarrázaval, véndese quinta plantada y cerrada con piezas para cuidador. Mide 45x80 metros. Precio, $ 37,000, Guzmán, Silva y Cía, Huérfanos 1243. 9-E.

$ 35,000 VENDESE MAGNIFICA casa recién terminada, en la calle de Herrera 1140. Tiene 8 buenos departadentos, 4 de servicio, 2 patios, gallinero y bastante fondo. 8-E.

$ 5,800 CON FACILIDADES DE PAgo, vendo sitio Llano Subercaseaux, 860 varas cuadradas, costó hace años $ 8,000. Nataniel 359. 8-E.

¡EL MEJOR AHORRO CONOCIDO! $ 50 mensuales sin ningún pago al contado y con entrega inmediata del correspondiente título de propiedad inscrito, vendo sitios de gran porvenir. Dimensiones: 12.50 por 65 metros. Precio: $ 2,200 a $ 3,200. Avenida Subercaseaux. Población San Nicolás, a 20 minutos de Alameda, carros Cisterna.— Federico A. Reyes, Huérfanos 1235.

VENDO CITE 20 PIEZAS, DOS PAtios grandes, una cuadra Vicuña Mackenna (Santa Isabel). Deuda a la Caja de $ 12,000 pesos. Precio: 45,000 pesos.

CASITAS CAL Y LADRILLO, 4 piezas dependencias. Realizo $ 8,500. Tres cuadras Vicuña Mackenna. Tratar: Lira 557.

PRECIOSA PROPIEDAD QUINTA, esquina; once lindas piezas, superficie 4,000 metros. Mucho porvenir. Deuda Caja. Vargas 4430, carros puerta. Precio $ 49,000.

EXTRANJEROS: CASA MODERNA de todo confort en barrio de gran porvenir se vende por ausentarse su dueño a 1|2 cuadra carros 9. Sofía Concha 19.

COMPRO CASA DE $ 25,000 a 35,000. Prefiero con deuda hipotecaria. — E. M., Sazié 1929.

VIÑA 10 A 30 CUADRAS TOMO EN arriendo. Urbina, Linderos. E-11

SIN AGENTE COMPRO CASA VIEja, refaccionable. Prefiero alrededores Providencia. Indicar datos completos a casilla 2479.

$ 19,500 CASA QUINTA CAL Y LAdrillos barrio Independencia, fruta escogida, lindo parrón, glorieta, vendo. Datos: Av. Viel 1166.

MAESTRANZA. VENDO GRAN propiedad de renta, todo un frente de una manzana, 6 casas dos esquinas, construcción moderna, cal y ladrillo, luz eléctrica, servicio sanitario. Precio: $ 160,000.

ARGOMEDO, AL LADO MAESTRANza, casa para industria o renta, 20 por 100 metros. Bodegas, pesebreras, $ 100,000. Deuda $ 25,000.

GARCIA REYES, A UN PASO ALAmeda, casa esquina, igual frente a dos calles. $ 30,000. Deuda $ 10,000. Toesca 2505 casilla 3192.

$ 35,000 A 10 CUADRAS AL POniente Av. Matucana, véndese manzana de 10,500 varas, con sus cierros de muralla recién hechos espléndido terreno para formar quinta o instalar industria, luz eléctrica, agua potable, y acequia canalizada por carta. H. S. R., San Francisco 435. E-8

VENDO HERMOSA PROPIEDAD de renta, Compañía 2830.

COMPRO CASA BARRIO RECOLEta 25,000 contado, Correo Central, Amalia B.

COMPRO CASA HASTA 30 MIL pesos, tenga bastante fondo, aunque poco edificio. Referencias: M. J. Vicuña Mackenna 1004. 8-E.

VENDO CASA HABITACION, NUEve piezas familia, cinco servidumbre; Fariña 664, cerca Olivos. Precio, $ 83,000. Visitarla toda hora. Tratar con su dueño: Arturo Prat 64. 8-E

FUNDO 3128, Ha, VENDO O PERmuto; muy productivo, cerca de Santiago. Facilidades pago. Tratar: San Pablo 1585.

CASITA BARRIO ESTACION, VENdese, cerca carros. Tratar: San Pablo 1585.

VENDO SEIS SITIOS CON ARBOles frutales, Población Buenos Aires, 10 x 58 metros. Precio, $ 2,800 c|u.; $ 500 contado, resto mensualidades $ 40. Hago rebaja por total, Campos, Nueva de Valdés 1066.

$ 3,000, VENDO CALLE WASHINGton casa de concreto, 3 piezas, dependencias, y huerto. Tratar: Huérfanos 2848. 8-E

$ 25,000 REGALO CASA RESIDENcia, renta, elegante 8 piezas, baño, hall, galería, dos patios, sitio arbolado frutal, barrio tranquilo, referencia. Millán 11, próximo Estación San Diego.

$ 120,000 VENDESE GRAN PROpiedad esquina, de renta, almacenes con residencia, casas, varias construcciones nuevas cal ladrillo, sólidas, plena producción 15 o|o anual, arriendos controlados, garantidos, barrio gran porvenir comercial. San Diego próximo Estación. Referencias: Bandera 34. Oficina 12. Ampuero Tobar.

$ 50,000, 25,000, 10,000, 18,000 VENdo cuatro propiedades residencia, renta, Avenida Millán 11.

PERMUTO, VENDO, VARIAS PROpiedades renta, residencia, chacras, fundos, casas quintas, sitios, grandes facilidades pago, negocio serio, rápidos. Proporciono dinero hipoteca facilitar negocio. Bandera 34. Oficina 12, Ampuero Tobar.

80,000 VENDO CASA GRANDE. Verla y tratar: Molina 50.

EXTENSA CASA-QUINTA EN Avenida Manuel Montt 4,500 metros de terreno, casa-habitación de primer orden con garage, gran parrón y arboleda, se arrienda en $ 700 mensuales. Tratar: 21 de Mayo 551. 8-E.

EXTENSA CASA-QUINTA EN AVEnida Manuel Montt 4,500 metros de terreno, casa-habitación de primer orden con garage, gran parrón y arboleda, se vende. Tratar: 21 de Mayo 551. 8-E.

SIN AGENTES VENDO CASA Chica, recién reconstruída. R. Santa Cruz 714.

SITIO EN POBLACION MATUCAna, regalo mitad valor. Tratar: San Pablo 2545.

$ 25,000, PERMUTO PROPIEDAD grande: renta con quinta Independiente 36 x 70 m. ctv. Millán 419 por casa, cerca Estación Central. San Alfonso 18.

CASAS DE $ 20,000 A $ 60,000 TENgo orden de comprar para una gran institución de crédito. Pago al contado. Se ruega presentar títulos y si es posible planos. José Luis Silva. Bandera 151.

VENDO SITIO PLANTADO, AGUA potable, pieza cuidador. Carmen 1323.

COMPRO CASA DE $ 8 A 10,000 PEsos; prefiero barrio San Eugenio, Maestranza o Matadero, sin agente. Arturo Prat 1755. 8-E.

12,000 CONTADO COMPRO CASITA barrio estación. Correo 2, Julia D.

"OCUPACIONES NECESITAN

(SERVICIO GRATUITO)

CARPINTERO CONSTRUCTOR, EXcelentes recomendacionees, ofrécese a ingeniero. Dirigir obras al Norte. Barroso 735.

OFRECESE JOVEN CASADO, CON buenos recomendaciones, para cuidar casa o cualquier ocupación. Nataniel 766.

SEÑORA JOVEN, INDEPENDIENte, desea ocupación decente; recomendaciones y fianza. Posee conocimientos comerciales. Casilla N.o 3590.

SEÑORITA INDEPENDIENTE, DE buena presencia, recomendada, escribe a máquina y redacta bien, ofrécese para oficinas comerciales, para correctora de pruebas o como secretaria particular de caballero serio. Darme hora por escrito a San Diego 645, G. B. L.

EMPLEADO SERIO, MUY BUENAS recomendaciones, ramo electricidad, vendedor o bodeguero, se ofrece. E. R. E., Correo N.o 3, Santiago.

SE OFRECE COSTURERA PARA casa particular, muy competente para toda costura. Dirigirse: Moneda 2345, casita 4.

OFRECESE MATRIMONIO: EL mozo, ella lavado, con buenas recomendaciones, para aquí o fuera de Santiago. Huemul 1421, pieza 7.

SEÑORITA PARA OCUPACION EN ramo de venta de calzado, ofrécese. Richard 1018.

JOVEN SE OFRECE PARA CObrador o cualquiera ocupación decente, escribe a máquina y muy buenas recomendaciones. Dirigirse a Santo Domingo 3979.

CAJERA, OFRECESE SEÑORA viuda. Bandera 826, casita A.

ARREGLO MUEBLES FINOS, ESpecialidad en marquetería, Victrola, caja armónica, barnices. Delicias 113, Galería Rogers 21.

OFRECESE JOVENCITO PARA ayudante de electricista. Vicuña Mackenna 27, M. E. Pérez.

JOVEN DESEA OCUPACION COMO oficinista, recomendaciones. V. L., Campo Marte 89-I.

OFRECESE EXTRANJERO BAStante competente en viñedos, trabajos de bodega. Correo Central A. P. L.

SE OFRECE NIÑA SERVICIO MAtrimonio solo. Serrano 484.

SE BORDA EN BLANCO A MANO más barato que en las monjas. Madrid 811.

BOTICA. AYUDANTE RECETARIO ofrécese 1.o Mayo. Carmen 467, C. Briones H.

SE OFRECE NIÑO BUENOS INformes. Ricardo Santa Cruz 537, casa 10, L. C. R.

CHOFER MUY COMPETENTE SE ofrece. Dirigirse: D. Letelier, San Pablo 2183.

NIÑO 14 AÑOS OFRECESE, PREfiero taller o almacén. Conferencia N.o 1699, R. M. O.

JOVEN NOCIONES CONTABILIdad, inglés, ofrécese comercio. E. Escala N.o 2204, S. T. C.

OFREZCOME COMO REPARTIDOR o vendedor de viña, fianza 1,000 pesos. G. C. A., Correo Ceitral.

FOTOGRAFO SIN VICIOS DESEA buena casa, prefiero extranjera. Dirigirse: M. P. R., Correo 2.

JOVEN SIN VICIOS SE OFRECE para llavero o jardinero de campo. Dirigirse a E. G., Correo 17.

FRANCES CASADO OFRECESE cuidar quinta, competente hortaliza, esparraguera, árboles frutales. Casilla 3079.

CONTADORA RECIEN TITULADA desea iniciarse al comercio. Castro 598, G. M.

DESEANDO APRENDER CONTAbilidad, ofrézcome sin sueldo. Correo N.o 5, Rafael R.

MAYORDOMO CASINO OFICIALES o suboficiales, competente, ofrécese, excelente licencia. A. R., Marín 235.

OFRECESE JOVEN CON BUENA letra y conocimientos de contabilidad y dactilografía. Dirigirse a Manuel S. M., General Carrera N.o 498.

OFREZCOME CHAUFFEUR DODge u otros autos, entrego hasta 20 pesos diarios. Eyzaguirre 1075.

SEÑORA BIEN RECOMENDADA ofrécese cuidar casa. Gálvez 715, Rosa González.

JOVEN SE OFRECE MUY BUEnos informes, competente en el ramo farmacia y actualmente ocupado Droguería Daube. Dirigirse a Daube y Cía., E. Tiska.

SEÑORA OFRECESE TOCAR MAtinées biógrafos. San Alfonso 1015, de 10 a 12 M.

OFRECESE SEÑORA PIANISTA prefiero balneario. Avenida Manuel Montt, Garibaldi 751.

SE OFRECE UNA SEÑORITA CON práctica para cuidar enfermo, aquí o fuera de Santiago. Avenida Portales N.o 3011, casa 3.

EMPLEADO CUALQUIER PUESto, fianza, informes. Correo 2, Amador Silva.

ME OFREZCO COMO BUENA LAvandera con certificados de competencia.—M. N. Copiapó 771.

OFREZCOME PRACTICANTE ENfermero, varios años práctica. Washington 1695.

PARA DIRIGIR TRABAJOS DE pinturas me ofrezco. Vicuña Mackenna N.o 29.

JOVEN TITULADO AGRICULTUra ofrécese cualquier ocupación; buenas recomendaciones.—Agrícola T. Correo 13.

CHAUFFEUR MECANICO, ALEmán, 16 años práctica, buenos certificados, ofrécese. Esperanza 66-A. 11-En.

ITALIANO SERIO, ACTIVO, COMpetente cualquier ramo, aceptaría regentar negocio campo. Correo Central, Genovés.

OFRECESE MATRIMONIO: EL mozo, ella lavandera, con muy buenas recomendaciones. Huemul 1412, pieza 7.

JOVEN OFRECESE OCUPACION decente, maneja autos todas marcas. Santa Elena 941.

SEÑORITA, OFREZCOME PARA ocupación decente, como cajera o trabajo en oficina; escribe a máquina. Correo 8.—M. P.

ME OFREZCO CO
che, cuidar en
2284.

ARREGLO MUE
pecialidad en m
caja armónica,
773. Galería Ro

JOVEN SIN PR
cese.—M. T. C

OFRECESE SEÑO
ñar niños, prim
M. Correo 13.

MECANICO CON
tores. Austin,
ofrécese; buenas
Casilla 1717.

CHAUFFEUR
Ford, ofrécese.
ciones. Santa F

ADMINISTRADOR
con mucha práct
cias y conocimien
se ofrece.—C. P.

JOVEN CASADO
ministrador fund
tendido automóvi
agrícolas, ex-jefe
les, buenas refer
casilla 2349.

CONTADORA REC
desea iniciarse al
598.—G. M.

JOVEN CASADO
ción, como llavero,
otra, decente.—L
467.

ADMINISTRADOR
obra, jefe taller
se persona honora
rreo Renca.

JOVENCITO DEL
te recomendación
principiante oficia
Henríquez 995.

JOVEN INTELIG
administración:
rant, aquí o pro
Alameda 2719.—F

MOZO JOVEN SE
mendado prefiere.—
rreo N.o 2.

OFRECESE VIÑAT
guero competente
jos. Correo 3. B

OFRECENSE RASPA
ceradores, muy com
girse a Erasmo
Ovalle N.o 850.

OFRECESE PERSON
ra el cuidado de
buenos informes.
3.—D./A. O.

JOVEN SE OFRECE
ra ocupación, exce
ciones. Correo N.o

JOVEN CASADO,
mucha práctica de
ga y oficina; escri
Desea ocupación,
referencias. Tratar:
Interior N.o 15.

JOVEN SE OFRECE
nistrar cité o tea
sentante aquí o fue
Diego 1826. Interior

SE OFRECE JOVEN
ca, con 3 años de
se a Puente Ovalle
sé Manuel Gómez,
tro o a fuera.

SE OFRECE HORTE
extranjero, para
huerto grande; sin
mendaciones.—José
Correo 10.

PRESTAMOS DE DINERO

DINERO PRESTO SOBRE HIPOTEca. Ahumada cuarenta. 20-Enero

DINERO AL MAS BAJO INTERES, facilito sobre hipoteca, desde $ 1,000, cualquier cantidad.—Julio Pelissier. Morandé 283. 9-Enero

CAPITALISTAS: NECESITO MIL pesos un mes, pago diez por ciento, garantía 15,000. Bandera 637. E-7

DINERO FACILITO SOBRE HIPOteca, interés 9 por ciento anual. Hago también operaciones en Bancos Hipotecarios, adelantando fondos.— Daniel Laurel. Huérfanos 1235.

CREDITO DE $ 40,000 A UN AÑO y 3 meses. Saldo precio valor de un fundo. Deudor solvente. Vendo en condiciones ventajosas. Toesca 2505, casilla 3192.

ALBERTO CABRERA Y CIA., BANdera 552, oficina 11. Capitalista: esta oficina coloca sus capitales a mejor interés; negocios rápidos y seguros. Tramita préstamos con Bancos y particulares rápidamente. Compra venta de propiedades. Cobranzas, letras protestadas y mutuos. Tiene orden vender almacén emporio, en parte central y comercial, a precio bajo. Hace trsapaso arriendo, cumple año 1924. Tiene orden vender hermosa quinta en Chillán Viejo y otra casa en Chillán, ambas con buenas casas, luz eléctrica agua potable, etc. Títulos de estas propiedades en la oficina a disposición de los interesados. Tramitamos toda comisión que se nos confíe. E-8

FACILITO DINERO HIPOTECA, negocios rápidos. San Pablo 2849. Casa 4.

PRESTAMOS HIPOTECARIOS, desde $ 5,000, cualquiera cantidad.— Marambio Montt. Galería Alessandri 25 A.

DINERO AL 12 o|o TENGO LISTO hasta $ 300,000, para dar en préstamo con garantía hipotecaria. José Luis Silva. Bandera 151. También tramito préstamos en la Caja Hipotecaria y Banco Hipotecario, anticipando fondos.

SOCIO FORMAL NECESITO PARA establecer carnicería. Bar. Restaurant, dispongo $ 4,000 capital. Tratar: de 12 a 2. Martínez de Rozas 3399.

DINERO PRESTO CUALQUIER cantidad sobre hipoteca. Almirante Barroso 69.

ASOCIARIAME PERSONA, DISponga algo capital, garantía absoluta y utilidad a la vista. Serrano. Correo 3.

!!SOCIO $ 1,500 ESTABLO!!, NEcesito, Lira 279. 12-3.

PROFESIONALES

ZURCIDOS INVISIBLES.— NOTAble zurcidor japonés. Especialista único. Especialidad en viraduras, composturas, transformaciones. Son perfectas. No confundirlo con similares que plagian sus avisos para equivocar al público. San Diego 228. Teléfono inglés 667. 25-F.1923

ZURCIDOS INVISIBLES, ZURCIdora belga, única en su género, especialidad viraduras, transformaciones, composturas; se reciben hechuras corte inglés y americano. Teléfono Ing. 5046. San Diego 186. 19-Enero

$ 90 HECHURAS TRAJES FORROS de seda, corte inglés y americano. Sastrería Mack. San Diego número 228. Teléfono 667. 8-E.

ZURCIDOS JAPONESES INVISIbles, especialidad viradura de ternos y composturas, precios módicos. San Diego 236. 11-N-1923

CONDOR 1158, CASA ANTIGUA única especialista zurcido invisibles; jersey, sedas, viraduras, hechuras, transformaciones garantidas. 24-Enero-1923

$ 150 TERNOS CASIMIR INGLES, San Diego 180. e-28

$ 80 HECHURAS FORRO ALPAcón, San Diego 180. e-28

$ 75 HECHURAS TRAJE SASTRE, San Diego 180. e-28

SE HACEN VIRADURAS, COMPOSturas y zurcidos invisibles, San Diego 180. e-28

SEÑORITAS: PELUCAS, POTIZOS, raya natural, todo trabajo pelo. Precios bajos. San Diego 91. En.-20

CONTADOR TITULADO EN ALEmania, Ernesto Claussen. Casilla 535. E-31

ZURCIDOS INVISIBLES, VIRO sobretodos, ternos. Hechuras, composturas. Nueva York 86. Ahumada, Moneda. 12-E.

ROPA HECHA

ROPERIA LA VEGA, ANDRES BEllo 694, ofrece en baratura ternos, ambos, paletoes, pantalones, sombreros, calzado todo desinfectado. N.o

ROPERIA LA CASA VERDE, ESmeralda 8817, entre San Antonio y 21 de Mayo. Realiza ternos, ambos, paletoes, todo de casimires extranjeros, corte correcto, sombreros, calzado. Visítenos casero, aprovéche nuestros precios. N.o

ROPERIA MANUEL RODRIGUEZ esquina San Pablo, ofrece en baratura ternos, ambos, paletoes, pantalones, todos de ricos casimires, surtido colores, para todas medidas, sombreros, calzado, desinfectado. P|O.

ROPERIA "LA GRAN VIA", SAN Diego 236. Casa de compra-venta. Realiza ternos, ambos, vestones, pantalones, calzado nuevo, usado. Facilidades de pago. 10-N-1923

ROPERIA ANDRES BELLO N.o 601 esquina Recoleta, ofrece ternos paletoes, ambos, pantalones, ternos de niños, sombreros, calzado, precios baratísimos todo desinfectado. N|O

VENDESE TRAJES ELEGANTES, 25. Hechuras, $ 10. Independencia 356. 7-e

VERANEO

SAN BERNARDO, LINEA CARROS casa quinta amoblada, arriendo temporada. Vergara 662. 7-En.

LOLLEO. HOTEL PARIS, FRENTE a la Plaza, con vista al mar, atendido por su dueña. Andrea M. de Bataller. 16-E.

CARTAGENA, PLAYA GRANDE, arriendo casa chica amoblada, limpia, moderna. L. S. T. Correo Central. E-7

CARTAGENA, ARRIENDA CASA. Tratar: Serrano 457. E-7

PENSION MIRAMAR,
Playa chica. Cómo
familias, servicio es
módicos. Romelia Bar

VERANEO. — VIUD
edad, activa, poca fam
nas recomendaciones
dar casa u ocupación
sa de pensión. Unión

PEÑAFLOR.— ARRI
partamento, en quint
ta, buena situación, fr
Manuel Soto, Almacén
Peñaflor.

PAPUDO. SE ARRI
buena situación, seis p
das. Teatinos 14, de 1

CASA QUINTA AMOBL
do Ñuñoa, temporada
rrázaval 2775.

ARRIENDASE EN C
Playa Chica, chalet am
tar: Serrano 163.

CASA AMOBLADA
arriéndase Valparaíso
1163, tres dormitorios,
medor, baño, piezas ser
tio, jardín, dependen
B. B. misma casa.

PEÑAFLOR ARRIEND
temporada, datos, Rosa

SE ARRIENDA POR
rada de verano una c
da de cuatro piezas
Torpederas. Precio m
Ancha, Población Rich
varino 44. Tratar, cas

CARTAGENA, PLAYA
arriéndase espaciosa
da. Tratar: Catedral

¡VERANEANTES!
y embalamos sommier
con patas y tomamos
micilio, San Pablo 216

VERANEANTES, EN
arriendo 2 piezas en
casilla N.o 293, Santiago

LLOLLEO. ARRIENDO
chalet con vista al mar
por toda la temporada
También se vende a pr
sión en $ 25,000. Toesca
lla 3192.

CARTAGENA ARRIENDO
let amoblado, a orillas
nuel Rodrigues 79.

LLOLLEO 9,500 REGALO
otra 20,000. Casilla 31

$ 30,000 VENDO CASA
cerca de carros, sin grav
todo servicio o permuto
Pablo 1264.

CON 5,000 AL CONTA
casa Santo Domingo 11
Facilidades pago. Urgente

REMATES

2.a COMPAÑIA DE
"Esmeralda".—Cito a
a academia teórica para
de Enero, a las 9 3|4 P. M.

8.a COMPAÑIA DE BOM
Se ha citado a la Comp
cicio para el Domingo
a las 2 1|2 P. M.
parada. Punto de reunión
tel.